

REVISTA BRASILEIRA DE XADREZ POSTAL

Fundado em 14/02/69

ANO XXII - Nº 137

Setembro - 2006



MUDANÇA DE EMAIL DO CXEB

O endereço de e-mail do CXEB < cxeb@dialdata.com.br > será **desativado** a partir de **01 janeiro de 2007**.

Os novos endereços que já estão **ativos** são:

revista@cxeb.org.br Deverá ser usado por todos os diretores e sócios para enviar relatórios periódicos, matérias e solicitações para a Revista.

contato@cxeb.org.br Deverá ser usado para os demais assuntos.

homepage: <http://www.cxeb.org.br>

email: contato@cxeb.org.br

SERVIÇOS - INFORMAÇÕES - INSCRIÇÕES

CXEB: Caixa Postal 21.200 - São Paulo - SP - 04602-970

Inscrições: Devem ser efetuadas por meio da **FICHA ÚNICA DE INSCRIÇÃO EM TORNEIO**.

Torneios de Classificação: É permitida a participação simultânea em até três grupos, desde que as inscrições sejam solicitadas dentro do prazo de seis meses, contados do início do primeiro grupo. Após esse prazo, o associado precisará definir sua categoria no(s) grupo(s) ainda em andamento, antes de solicitar novas inscrições. Entretanto, se a inscrição baseia-se em um direito adquirido recentemente, recomenda-se anexar ao pedido cópia da Ficha de Habilitação (XEB - 55), a ser solicitada ao DT, relativo ao grupo em que se obteve o direito.

Torneios Temáticos: Não há limite à participação simultânea em vários grupos de mesmo tema ou de temas diferentes.

Torneios Internacionais: Consultar o Delegado do Brasil junto à ICCF – Márcio Barbosa de Oliveira – marbol@attglobal.net - Rua Cândido Gaffree 135 – Rio de Janeiro – RJ – 22291-080 - para obter informações sobre os torneios disponíveis. A taxa de inscrição é informada em outra parte desta edição.

Alterações de Endereços: As mudanças e os acertos de endereços e de nomes devem ser comunicados, de imediato, ao DT, a seus adversários e ao setor de cadastro. Neste caso, é porque as comunicações oficiais do Clube – envio de revistas, de emparceiramentos, de circulares, de etiquetas, etc. - se baseiam no endereço cadastrado.

Indicação da Matrícula: A aposição da matrícula dos associados em todas as correspondências dirigidas ao Clube e aos DT facilita e agiliza no tratamento dos assuntos.

Acionamento das Comissões: de Ética e de Recursos: Os processos, acompanhados da taxa de **R\$6,00**, por recurso, devem ser encaminhados a **Márcio Barbosa de Oliveira** (Rua Candido Gaffree, 135 – Rio de Janeiro – RJ – 22291-080. E-mail: marbol@attglobal.net), observados os regulamentos próprios de cada Comissão, principalmente quanto a prazos (15 dias para a Comissão de Recursos e 30 dias para a Comissão de Ética, contados da recepção da decisão de que se quer recorrer) e quanto ao nº de vias (6 vias em ambos os casos). Os Recursos contra as decisões dos Diretores de Torneios **devem ser encaminhados** ao DGT **Paulo Roberto T. Marczykoski** – Rua Dr. Nascimento, 261 – apto. 403 – Rio Grande-RS – 96200-300 E-mail: py3prf@vetorial.net, no prazo de 15 dias, contados da recepção da decisão de que se quer recorrer (neste caso, apenas com o envio de 1 cópia da decisão de que se recorre).

Setor de Rating: As consultas sobre rating deverão ser dirigidas a **Sérgio Luiz de Souza** (Av. Rio Doce, 2449 – Ilha – Governador Valadares – MG – 35020-500. E-mail: serjaols@terra.com.br) O rating é calculado três vezes ao ano (janeiro, maio e setembro).

Setor Adjudicação (SETADJ): Este setor é coordenado pelo Diretor: **Sérgio Gonçalves Barbosa** (Caixa Postal 323 – Rio de Janeiro – RJ – E-mail: ssbarbo@pop.com.br), a quem deverão ser endereçadas **unicamente pelos diretores dos torneios**, as partidas destinadas à adjudicação. A taxa de adjudicação (por partida e por jogador) é de **R\$ 3,60** e deve ser remetida **pelo jogador ao Diretor do Torneio**, juntamente com as análises e o diagrama da posição no momento em que a partida foi suspensa. O DT, a sua vez, **somente enviará ao SETADJ** o formulário com as análises dos jogadores e o cheque ou cópia do respectivo depósito.

Diretor Financeiro: Os contatos e as comunicações com a Tesouraria devem ser feitos com o Diretor Financeiro: **Romeu Edgar Mundstock**: Av. Diogo Correia de Sande, 421 – São Paulo – SP – 05862-160.

Valor da Anuidade = R\$ 72,00

Os menores de **19** anos e os maiores de **65** anos gozam de desconto e podem pagar apenas **R\$36,00**. A outra opção para pagar-se este montante é a de **Sócio Assinante**, que é a forma de pagamento acessível àqueles que não desejam participar dos Torneios, porém com direito a receber a Revista Bimestral.

Colabore com a Tesouraria: Veja na etiqueta de endereçamento da Revista o mês de vencimento da sua anuidade. Envie cheque, cruzado e nominativo ao CXEB, no início do mês do vencimento, à Diretoria Financeira. Solicitamos o não envio de *Vale Postal* ou *dinheiro*. *Por fim, ao informar o pagamento, mencione sempre o número da sua matrícula.*

Semestralidade (R\$ 36,00) e Trimestralidade (R\$ 18,00): Estas são outras opções de pagamento que o CXEB coloca à disposição dos associados. Não se sinta constrangido em fracionar o pagamento da anuidade, se esta é a melhor forma de quitação para você.

Depósito em conta: Outra forma de o sócio pagar sua anuidade, ou de efetuar qualquer quitação à Tesouraria, é a de depósito em conta corrente do Clube. Neste caso, **é imprescindível enviar cópia do recibo bancário à Tesouraria**, para a devida identificação do depositante, e para a obtenção da finalidade do depósito.

Os dados da conta são os seguintes:

Banco do Brasil - Banco 001 - Agência 3559-9 - Conta 5018-0
Titular: Clube de Xadrez Epistolar Brasileiro. **CNPJ: 73.558.959/0001- -10**

RBXP - nº 137

ÍNDICE

INFORMES

Informe da Presidência	3
Informe do Diretor Financeiro	19
Informe do Diretor Geral de Torneios	23

SEÇÕES E ARTIGOS

Solucionismo	25
Adote um Atleta	27
Os Segredos das Aberturas	28
Rating	32
Soluções.....	35
Qual o Melhor Lance?	44

TORNEIOS

Campeonato Brasileiro Individual	37
Taça Brasil.....	38
Campeonatos Estaduais.....	40
Torneios Especiais	41
Classificação.....	41
Temáticos.....	42

CXEB

Clube de Xadrez Epistolar Brasileiro

Presidente de Honra:
Ubirajara de Oliveira Barroso

Diretoria 2005/2007:

Presidente:
Dorgival Olavo Guedes Júnior

Vice-Presidente:
Márcio Barbosa de Oliveira

Diretor Administrativo:
Lair Válio Alves

Diretor Financeiro:
Romeu Edgar Mundstock

Diretor Geral de Torneios:
Paulo Roberto T. Marczykoski

Diretor da Área Internacional:
Luiz Angelo Marques de Noronha

Diretor de Publicações:
Jorge André Pregun

Diretor de Divulgação:
Marcos Antônio dos Santos

Conselho Consultivo:

Presidente: Ubirajara de Oliveira Barroso.

Membros Natos: Antônio Carlos Raposo, João Alberto Correia da Silva, José Joaquim de Amorim Neto, Milton Gonçalves Sanchez, Nelson Lopes da Silva, Pedro Luiz de Oliveira Costa Neto e Torben Erik Carlsen.

Membros Eleitos: Alberto Pinheiro Mascarenhas, Ivan Marques da Silva e Warner Bruce Kover.

Conselho Fiscal:

Titulares: Alberto Francisco Dillenburg, João de Deus Carvalho e Jorge de Sá Cavalcanti.

CAPA: Foto tirada na AGO realizada no dia 30/07/2006. Temos da esquerda para a direita: José Joaquim de Amorim Neto, Marcos Antônio dos Santos, Ruy Castro Monteiro da Silva, Dorgival Olavo Guedes Júnior, Alberto Pinheiro Mascarenhas, Nelson Lopes da Silva, Roberto José de Mello Sondermann (camisa listrada), Jorge de Sá Cavalcanti (camisa escura), Maria da Conceição de Camargo (mãe do Nelson) e Márcio Barbosa de Oliveira

RBXP - REVISTA BRASILEIRA DE XADREZ POSTAL

EDITADA BIMESTRALMENTE PELO CLUBE DE XADREZ EPISTOLAR BRASILEIRO

E-mail: contato@cxeb.org.br

Home-page: <http://www.cxeb.org.br>

Redator: Jorge André Pregun (Av. Benedito Castilho de Andrade, 1007 Bloco.2 apto. 42 – Jundiaí-SP – 13212-070 – email: revista@cxeb.org.br)

Colaboradores: Nelson Lopes da Silva, Warner Bruce Kover e Sérgio Gonçalves Barbosa

Todo material destinado à publicação na RBXP deve ser enviado ao Redator.

Tiragem desta edição: 200 exemplares eletrônico e 250 impressos

<< INFORME DA PRESIDÊNCIA >>

Presidente: Dorgival Olavo Guedes Júnior email dorgival@terra.com.br
Rua Júlia de Freitas Coutinho 255 –CEP 30860-120 – Belo Horizonte – MG

Relatório Anual da Diretoria Executiva

1. Considerações Preliminares

a) Período considerado:

Usualmente o relatório anual abrange o ano civil anterior, de 01 janeiro a 31 de dezembro. Este relatório traz breves incursões sobre os primeiros meses do corrente ano para avaliação dos reflexos das decisões tomadas naquele período.

b) Abrangência

O presente relatório pretende ser efetivamente o Relatório da Diretoria Executiva englobando as matérias antes tratadas em relatórios setoriais.

2. O Processo Eleitoral

Ninguém ignora que foi um processo duríssimo, desgastante, que teve profundos reflexos na vida associativa do CXEB. Embora encerrado a 31 de julho de 2005, continuou a ocupar toda a energia do corpo diretivo pelo menos até a Assembléia Geral Extraordinária realizada em 18 de dezembro, ainda na cidade de São Paulo.

A estreita margem que assegurou a vitória da atual diretoria é uma prova de que o Clube estava muito próximo de uma cisão. A chapa Consolidação e Desenvolvimento do CXEB acredita que tem desenvolvido ações no sentido de unir as forças vivas do Clube, promovendo a sua consolidação. E não nos descuidamos de promover alguma ações na direção do desenvolvimento. A Diretoria e este Presidente esperam que o Conselho Consultivo chame a si a coordenação do processo eleitoral designando uma comissão capaz de levá-lo a bom termo e, principalmente, dando a essa comissão um regulamento que funcione como uma ferramenta eficaz na condução do processo. O objetivo é evitar que se repitam episódios que hoje todos lamentamos.

3. Administração

Sob o aspecto administrativo a grande realização de 2005 foi a descentralização do CXEB com o fechamento do Escritório de São Paulo. Na realidade só foi efetivada no corrente exercício mas foi planejada e decidida no exercício anterior. Foram descentralizadas as ações de inscrição; atualização de cadastro; montagem e distribuição da revista e preparação de emparceiramentos. O acervo do Clube foi transferido para um pequeno apartamento alugado na cidade de São Paulo ao custo mensal de R\$ 250,00. Preferimos esta à solução de nos desfazermos dele e virmos a nos arrepender disto. A diretoria que vier a ser eleita no próximo pleito poderá tomar uma decisão definitiva, contando então com uma experiência de 2 anos de funcionamento do Clube nas condições atuais.

Acredito que ninguém pensou que essa transição seria fácil e não tem sido. Mas, ao contrário do que imaginaram alguns, as coisas tem funcionado relativamente bem. O Cadastro tem se mantido atualizado e pode ser acessado por toda a Diretoria, colocado que está num disco virtual do provedor Terra; a Revista tem sido montada e distribuída, sem prejudicar a periodicidade bimestral; as inscrições e os emparceiramentos têm sido feitos

sem maiores atropelos.

Com a descentralização e fechamento do Escritório foi rescindido o contrato de trabalho com Nelson Lopes da Silva, de acordo com a CLT. Encerramos um período de cerca de 12 anos de convivência, em absoluta harmonia, e o que é mais importante, sem que o CXEB tivesse que abrir mão da contribuição do seu sócio honorário Nelson Lopes da Silva, que nessa condição permanece ligado a nós. Tanto é assim que ele será objeto de homenagem dos seus companheiros durante a AGO a quem é dirigido este relatório, já tendo confirmado sua presença.

4. Finanças

A despeito de problemas de saúde pelos quais tem passado, Romeu Mundstock dirige o setor. Ao final deste relatório estaremos apresentando os demonstrativos que integram o balanço de 2005 e o Parecer do Conselho Fiscal opinando que esta Assembléia os aprove, por estarem regulares. Evidente que isto não quer dizer que todos os problemas tenham sido superados. Longe disto. Mas estamos no caminho certo. As despesas estão contidas nos limites da receita e o passivo existente em 31 de dezembro foi drasticamente reduzido e o hoje existente, considerada a decisão da AGE de 18 de dezembro de 2005, é facilmente administrável. Para que isto seja mais facilmente percebido juntamos ao presente relatório, além do balanço do exercício de 2005, o balancete de junho último, e um dos demonstrativos de acompanhamento de RECEITA E DESPESA do mesmo mês.

No balancete de julho estaremos alterando a situação do passivo e re-classificando o débito para com o Amorim como “passivo de longo prazo”, o que realmente é, para afastar uma visão falimentar que o CXEB efetivamente não tem mais.

5. Diretoria Geral de Torneios - Torneios Nacionais

Na área de torneios nacionais, gerenciados pela Diretoria Geral de Torneios – DGT – o fato marcante foi a substituição do DGT no meio do ano de 2005. A chegada de Paulo Roberto T. Marczykoski e a saída de Dorgival Guedes aconteceu dentro de um clima de absoluta normalidade, sem nenhuma solução de continuidade.

i) Cumprimento de Calendário:

Todos os torneios programados foram iniciados no período, aí incluídas as continuações, com os registros numéricos do Quadro I (ver a folha seguinte)

ii) Participação do Corpo Social nos Torneios:

Em 2005 tivemos 88 grupos e 769 inscrições. Este é um dado animador. Esses números são superiores também aos de 2003 e próximos dos de 2002

Grupos formados e Inscritos – quadro comparativo últimos anos

ANO	GRUPOS	INSCRITOS
2001	87	830
2002	123	1149
2003	71	757
2004	53	553
2005	88	769

iii) Vencedores dos Principais Torneios**VENCEDORES DE TORNEIOS**

XVIII TAÇA BRASIL	ALFREDO DUTRA
XVII TAÇA BRASIL	LUIZ CLAUDIO GUIMARAES
XIV CBI	AIRTON FERREIRA DE SOUZA
TC/E 0273	JOSE ARNALDO BELLO VIEIRA
TC/S EM 08	BOLIVAR RIBEIRO GONZALEZ
TC/S 0059	EDMIR BARBOSA FERNANDES

QUADRO nº 1 a que se refere o item 5.i)

TORNEIOS INICIADOS 2005	TORNEIO	FASE	GR	INSC
	XV CBI EMAIL	FINAL	1	18
DIVISÃO CBI	XVII CBI EMAIL	SEMIFINAL	5	59
Campeonato Brasileiro Individual	XIX CBI EMAIL	PRELIM	7	84
	TOTAL		13	161
DIVISÃO TBI	XX TBI EM	SEMIFINAL	4	47
Taça Brasil Individual	XXI TBI POSTAL	SEMIFINAL	5	65
	XXII TBI POSTAL	PRELIM	15	164
	XIX TBI POSTAL	FINAL	11	11
	TOTAL		35	287
DIVISÃO TC	TC/A	ÚNICA	6	42
Torneios de Classificação	TC/E	ÚNICA	1	11
	TC/S	ÚNICA	2	22
	TOTAL		9	75
DITEM	TT/F	ÚNICA	11	77
Torneios Temáticos	TOTAL		11	77
DITES	VII CBE POSTAL	FINAL	6	36
Torneios Especiais	XII-XIII CBV POSTAL	PRELIM	12	106
	XI CBV POSTAL	FINAL	1	13
	X CBV POSTAL	FINAL	1	14
	TOTAL		20	169
DIVISÃO CEI	nenhum			
Campeonatos Estaduais				
DIV XER	nenhum			
	15	TOTAIS	88	769

Atenção: O valor da anuidade é de R\$72,00

**Conta do CXEB: Banco do Brasil (001) Agência 3559-9 (USP) - Conta: 5018-0
CNPJ: 73.558.959/0001-10**

Cópia do comprovante de depósito bancário deverá ser remetido ao Diretor Financeiro: Romeu Edgar Mundstock (Av. Diogo Correia de Sande, 421 – São Paulo – SP – 05862-160).

Talvez o fato mais notável na área da DGT e que merece destaque aqui, a despeito de ter ocorrido já no corrente ano e não no ano relatado, foi o início de duas finais de torneios: XVI e XVII CBI, inaugurando o sistema webserver da ICCF

6. Diretoria da Área Internacional - Torneios Internacionais

O exercício de 2005 não foi dos melhores para a área internacional, particularmente o segundo semestre, sob responsabilidade da atual DE. Problemas na área de comunicações, e por certo ainda sofrendo os efeitos do embate sucessório, geraram muitas reclamações de associados, justa ou injustamente insatisfeitos com a solução de seus pleitos. Não tivemos alternativas senão aceitar o pedido de demissão do companheiro eleito em nossa chapa (Bolívar Ribeiro Gonzalez). Para substituí-lo escolhemos um dos melhores diretores dos últimos anos, o Luiz Ângelo Marques de Noronha que, ainda presentemente, tenta superar dificuldades também na área de comunicações, já que o seu provedor de internet tem sido, segundo ele, uma lástima. Por isto, tanto no final do ano passado quanto durante o ano em curso, só a dedicação e a competência de nosso Vice Presidente Márcio Barbosa de Oliveira tem tornado possível o nosso bom desempenho junto à ICCF. Destaco abaixo as atividades desenvolvidas pelo setor durante o exercício de 2005:

- a) estamos participando, com bom desempenho até o momento, da fase final da XIII Olimpíada da ICCF;
- b) estamos concluindo a nossa participação na fase preliminar da XV Olimpíada da ICCF, e lamentavelmente, por apenas 0,5 ponto não alcançaremos a classificação para a final
- c) iniciamos em 10/07/2005 a XVI Olimpíada Postal, fase preliminar, com 4 tabuleiros, e a XVII Olimpíada por webserver, em 30/11/2005, com 6 tabuleiros;
- d) encerramos a nossa participação na Ladies Olympiad Final VI, na qual não nos saímos muito bem, até pela nossa falta de tradição nesse evento. Agradecemos o empenho de nossa valente equipe e destacamos a boa performance da Senhora Heloisa Stange Amorim;
- e) Estamos encerrando nossa participação no VIII Panamericano com 2 equipes que não se saíram muito bem, ocupando posições intermediárias na classificação;
- f) 3 títulos da maior importância foram reconhecidos pela ICCF no período para sócios do CXEB: Névio João e Marcio Barbosa de Oliveira receberam o título de GM (Grande Mestre) e Luis Almiron recebeu o título de SIM (Mestre Internacional Sênior); outros jogadores alcançaram sua primeira norma de Mestre;
- g) Os Grandes Mestres Carlos Evanir da Costa (World Championship XIX Final) e Névio João (World Championship XXI Final) são representantes do CXEB em finais de Campeonatos Mundiais da ICCF; um terceiro brasileiro, nosso companheiro de Diretoria Lair Válio Alves conquistou esse importante direito mas ainda não se inscreveu;
- h) O CXEB está representado em diversas fases dos Zonais da CADAP, com forte representação nas finais dos XVI e XVII Zonais;
- i) Foram feitas 35 inscrições em diversos torneios da ICCF;
- j) Terminamos os seguintes torneios internacionais de promoção do CXEB:
 - i) MEM JOAQUIM FABIANO ALVES – A com a vitória de Antonio Carlos Cipolli;

- ii) 35 YEARS OF CXEB A com a vitória de Luis ALMIRON,
- iii) MEM. GILENO EXALTO DE ARAUJO A (email) vencido por Richard Fuzishawa,
- iv) MEM. GILENO EXALTO DE ARAUJO B (email) vencido por Edmundo ZUCHOWSKI FILHO e
- v) JOAQUIM FABIANO ALVES (BRA) - Group A – (email) vencido por Antonio Carlos Cipolli
(ainda restam poucas partidas em andamento nos MEMJOAQUIM FABIANO ALVES – B e 35 YEARS OF CXEB B)
- vi) continuam em andamento os Matches amistosos Brazil/Argentina – Spain/Portugal e Brazil – Poland (ainda restam algumas partidas em andamento).

Em novembro realizou-se o Congresso da ICCF em Vila Angostura na Argentina. Apesar das dificuldades o CXEB se fez presente, representado que foi pelo Vice Presidente, GM Márcio Barbosa de Oliveira. Entre as várias missões que cumpriu, Márcio conseguiu fazer aprovar um Torneio Internacional por convites In Memoriam ao nosso Campeão do 1º CBI, Dr. Maia Vinagre. Será iniciado ainda neste ano.

7. Publicações

A Revista Brasileira de Xadrez Postal é a nossa principal publicação e a ela temos dedicado toda a nossa energia, no sentido de mantê-la no alto nível que alcançou nos últimos anos, a despeito das nossas dificuldades financeiras que nos obrigaram a tomar medidas de contenção de despesas em diversas de nossas atividades. Na RBXP essas medidas não foram além da redução de cerca de um terço das páginas (de 60 para 40 páginas por edição). Mas ela continua a ser editada a cada 2 meses e com esmero cada vez maior. E agora ela é entregue aos associados em dois formatos: o tradicional, em papel e o novo, o eletrônico. A julgarmos pelas manifestações que nos chegaram a aceitação da Revista eletrônica tem sido muito boa. Reduzimos para 250 exemplares a tiragem da revista em papel. Temos atendido a todos que ainda não abrem mão do formato antigo. A economia conseguida com esse esforço representa algo em torno de R\$ 1000,00 por edição, aí considerada a economia de impressão e a economia em postagem. Jorge André Pregun é o diretor responsável pela edição da revista e pelas melhorias alcançadas.

8. Divulgação

Não nos foi possível realizar praticamente nada em termos de divulgação do CXEB. Desde o princípio o diretor eleito, Alberto Mourão Bastos descobriu que a sua empresa precisava se envolver em um projeto que exigiria dele mais tempo do que ele antes imaginara e isto não deixaria tempo para dedicar ao cargo para o qual fora eleito. Todavia seu pedido de demissão não pode ser aceito logo por falta de alguém com o perfil de divulgador e disponível para a tarefa. Só recentemente encontramos um substituto à altura do cargo, o companheiro Marcos Antônio dos Santos, atual depositário de nossas esperanças no crescimento do setor. Temos algum recurso financeiro no nosso orçamento para gastar com divulgação. Sabemos que é pouco, mas sempre pode ser “multiplicado” com a criatividade que esperamos do novo Diretor. Aliás foi a única atividade do CXEB que teve uma rubrica aberta no orçamento com reserva de recursos para custeio, exceto a Revista e as despesas de postagem. Esperamos ainda este ano conseguir alguma realização efetiva nessa área.

9. Home Page – Divulgação Eletrônica.

Nossa Home Page tem sido um dos destaques positivos de nossa gestão. Logo no início nosso Webmaster Rogério Einloft do Amaral deu-lhe novo formato, mudou-a de endereço e deu a ela a agilidade que antes lhe faltara nas atualizações. Ela continua ágil e vibrante. É um importante instrumento da Diretoria Executiva tanto na área de divulgação interna das notícias que interessam os associados quanto como portão de entrada para pessoas que procuram nos conhecer melhor. Uma das coisas mais importantes é que Rogério sempre está disponível quando precisamos dele.

10. Serviços Auxiliares

i) Setor de Adjudicação - SETADJ

Funcionou naturalmente durante o exercício de 2005, sob a direção de Sérgio Gonçalves Barbosa; sem registro a ser feito.

ii) Setor de Rating - SERAT

Funcionou sob a direção do Sérgio Luiz de Souza. Embora tivéssemos a intenção de implantar o cálculo do rating 3 vezes por ano em 2005 só o fizemos duas vezes, tendo em vista dificuldades operacionais. O programa foi revisto e rotinas foram aperfeiçoadas. Tem havido sintonia entre o SERAT e o Setor de Cadastro quando das atualizações.

iii) Setor de Cadastro (CADMAT)

Esse setor novo acha-se entregue ao Rodney Ricardo Joaquim. O sistema tem funcionado adequadamente. Rodney e Romeu Mundstock trocam informações a respeito de pagamento de contribuições e as atualizações de situação do associado ou as referentes a vencimento da anuidade são feitas. Como disse acima, as atualizações de rating têm sido feitas em sintonia com o SERAT.

iv) Setor de Inscrições

A rigor este setor só começou a funcionar no corrente ano, entregue ao companheiro João Eduardo P Abramides e se destina a dar suporte ao DGT e à DAI, em especial a esta. Este setor, por ser recente, talvez ainda careça de definições a respeito de suas responsabilidades.

11. Webserver e o Futuro do CXEB

A tendência do momento é o uso do servidor como meio de se jogar um torneio de xadrez à distância. O servidor substitui a carta e o e-mail. Suprime também o contato direto dos jogadores, e nesse sentido é ruim. Mas o servidor disponibiliza espaço para mensagens pessoais que ele, máquina, envia aos jogadores junto com a informação do lance do oponente. Com a supressão da comunicação desaparecem todas as razões de atrito entre jogadores e isto é, certamente, a maior de suas virtudes. Não há mais espaço para discussão sobre tempo de reflexão, sobre tempo de trânsito, sobre demora de entrega de carta ou de falha na transmissão de e-mail. Desaparecem também os erros de transmissão/recepção de lance que alguns chamam de “erro clerical”. Os lances são feitos diretamente no servidor, num tabuleiro virtual, como se fosse um tabuleiro real e depois de enviado, não há como corrigir um lance errado, qualquer que seja a motivação. Sobram apenas aqueles erros que se verificam entre a análise da partida e decisão do jogador e a transformação da decisão num lance real e válido. Mas em função da impossibilidade de mudança, nem há o que fazer quando se descobre que comandou-se “e4” quando se desejava enviar “d4”. Associados que estão conhecendo o servidor, alguns dos quais nem

aceitavam jogar por e-mail, hoje são entusiastas e propagandistas do novo sistema. E questionam sobre quando o CXEB terá o seu servidor.

Instalar um servidor é um projeto caro, totalmente fora das possibilidades atuais do CXEB. A ICCF hoje dispõe de um servidor que ela coloca à disposição de suas federações filiadas embora cobre por isso. Existem outros. Recentemente nos foi oferecido o servidor de InterAjedrez, uma conhecida empresa espanhola que milita na área do xadrez à distância. Estávamos por fazer um acordo de cooperação, de caráter temporário, com a InterAjedrez mas as negociações não prosperaram, e a possibilidade foi afastada, pelo menos por enquanto. Parece-me inviável que o CXEB venha a ter o seu próprio servidor. O da ICCF teve um custo muito elevado, proibitivo para o CXEB ou outra federação nacional qualquer. No caso do CXEB o custo seria proibitivo mesmo no tempo dos quase dois mil sócios. Não temos valores exatos mas não seria inferior aos US\$ 200.000.

O custo cobrado pela ICCF para utilização de seu servidor é de 1 franco suíço por partida. Assim, um torneio que tenha 10 jogadores (e por isto 45 partidas) custa 45 francos suíços ou 36,23 dólares ou 79,43 reais ao câmbio do dia 26 de julho. Fazendo uma simulação singela, com base nos dados de 2005, onde tivemos 769 inscritos em 88 grupos (média de 9 jogadores por grupo), se o número de jogadores por grupos fosse uniforme e se metade dos torneios fosse jogada no servidor, teríamos aproximadamente 1600 partidas a um custo de 1600 Francos Suíços ou 1288 dólares ou R\$2825,00 reais em um ano. Evidente que mesmo que aumentemos o número de torneios ainda manteremos muitos torneios por e-mail e por carta. Por isto e esse custo talvez nem chegasse a tanto. Mas mesmo aproximando-se do máximo, não parece ser um custo capaz de absorver, a médio prazo, o investimento correspondente à implantação de um servidor exclusivo do CXEB. O que nos parece razoável é caminhar na direção de usarmos os recursos da ICCF e mesmo da InterAjedrez ou outros que surgirem, pagando pela utilização.

Se for o caso, para viabilizar a realização de torneios via webserver, vamos tentar: a) voltar à cobrança da taxa de inscrição em torneios, medida esta que valeria apenas para torneio em webserver (cada grupo de 12 jogadores custaria uma taxa de R\$ 12,00 já incluída a taxa de remessa) e

b) conseguir patrocínios para cada torneio disputado.

11. Conclusão

A mensagem final que posso transmitir à família cxebiana é de que o nosso Clube é viável e vai estar aí ainda por muitos anos. O quadro de sócios era de cerca de 440 por ocasião da AGO eleitoral realizada em São Paulo em julho de 2005. Em dezembro era de 380 sócios e há poucos dias, com a última atualização do CADMAT, somos 384 sócios Ativos (incluindo os Honorários). Parece que a queda foi estancada e o número se estabilizou. No decorrer deste ano temos recebido, espontâneos pedidos de novos candidatos a sócios e significativos sinais de retorno de associados antigos, em geral de pessoas que estiveram conosco algum tempo mas estão entre 5 e 10 anos afastados. O envelhecimento de nosso quadro é um fato inegável e a “taxa de reposição” não é das mais significativas, mas existe. E talvez consigamos desenvolver ações tendentes a torná-la significativa e irreversível. Essa é a esperança do nosso amigo Marcos Antônio dos Santos quando acatou nossa convocação para ser o Diretor de Divulgação.

Belo Horizonte, 28 de julho de 2006

Dorgival Guedes – Presidente do CXEB

RESOLUÇÃO DA PRESIDÊNCIA Nº 02 /06

O Presidente do Clube de Xadrez Epistolar Brasileiro, CXEB, no uso de suas atribuições estatutárias, em especial as constantes do Artigo 31, letra b, ouvida a Diretoria Executiva, e CONSIDERANDO:

- a) proposta da Comissão de Ética em processo a que foi submetido o associado Matrícula 448 Cláudio Antônio E. Vassalo, no sentido de sua eliminação;
- b) que durante o dito processo lhe foi propiciado amplo direito de defesa, na forma prevista no Estatuto,
- c) que antes dessa decisão da CE o mesmo associado, em processo distinto, já havia sido julgado por outra falta e por ela sido considerado passível de advertência;
- d) que no presente momento existe um terceiro processo na mesma Comissão e no qual se repetem as ofensas a outro associado;
- e) que a pena de eliminação do quadro social, nos termos do artigo 12 do Estatuto pode ser aplicada a associado cuja falta, ainda que primária, por sua gravidade, justifique tal penalidade;
- f) que nos termos do artigo 8º e seus parágrafos 1º e 2º, combinado este último com o artigo 9 do REGULAMENTO DA COMISSÃO DE ÉTICA DO CXEB, a pena de eliminação é de competência da Assembléia Geral e, uma vez proposta, o associado ficará suspenso preventivamente até a decisão da Assembléia;

RESOLVE,

- 1. Propor à Assembléia Geral a eliminação do associado Matrícula 448 CLÁUDIO ANTÔNIO E. VASSALO, nos termos da decisão da Comissão de Ética;
- 2. Afastar, preventivamente, o referido associado até que a Assembléia Geral se manifeste a respeito desta proposição.
- 3. Esclarecer que para fiel observância dos mandamentos estatutários, a proposta a que se refere o item 1 acima só será efetivada na Assembléia prevista para o final do primeiro semestre do ano de 2007, a menos que haja necessidade da convocação de outra Assembléia antes, já que não há prazo suficiente para divulgação de outro Edital que inclua a matéria a que se refere esta Resolução.

Belo Horizonte, 19 de junho de 2006 Dorgival Olavo Guedes Júnior - Presidente do CXEB

RESOLUÇÃO DA PRESIDÊNCIA Nº 03 /06

O Presidente do Clube de Xadrez Epistolar Brasileiro, CXEB, no uso de suas atribuições estatutárias, em especial a constante do Artigo 31, letra I, ouvida a Diretoria Executiva, e tendo em vista a necessidade de suprir a lacuna deixada com o pedido de demissão do associado Alberto Mourão Bastos, eleito para o cargo de Diretor de Divulgação, RESOLVE Nomear o associado Marcos Antônio dos Santos, Matrícula Nº 124, para o cargo vago de DIRETOR DE DIVULGAÇÃO – em substituição ao associado Alberto Mourão Bastos, que se demitiu do mesmo cargo.

Belo Horizonte, 07 de julho de 2006

Dorgival Olavo Guedes Júnior - Presidente do CXEB

RESOLUÇÃO DA PRESIDÊNCIA Nº 04 /06

O Presidente do Clube de Xadrez Epistolar Brasileiro, CXEB, no uso de suas atribuições estatutárias, em especial a constante do Artigo 31, letra b, ouvida a Diretoria Executiva, a quem compete a manutenção da atualização do Regulamento de Jogos (artigo 29, letra h) e ainda considerando os termos do parágrafo 2 do artigo 3 do Regulamento de Jogos, e considerando a necessidade e a conveniência de criar mecanismos capazes de manter o interesse dos candidatos a sócio ou dos que retornam ao Clube após longo afastamento, RESOLVE criar o Torneio Boas Vindas para o qual são fixadas as seguintes diretrizes básicas:

1. O torneio é destinado aos novos associados e aos candidatos a sócio, apresentando-se como uma alternativa para impedir que o novo associado tenha que esperar muito tempo para formação de grupos de torneio e acabe por evanescer o entusiasmo inicial; ao mesmo tempo e com igual ênfase destina-se a possibilitar o aprendizado da arte de jogar xadrez à distância.
2. Será originariamente um torneio postal mas pode ser jogado por e-mail, como de resto todos os torneios postais, mediante acordo.
3. Será formado com um grupo mínimo de 5, podendo atingir até 9 jogadores, admitindo-se a inclusão de novos jogadores até 30 dias depois da data de início oficial do grupo, desde que não ultrapasse o limite de jogadores acima mencionado.
4. Entre os jogadores novatos será sempre inscrito, mediante convite, um jogador já experiente e que se disponha a atuar como orientador dos novatos, mas cuja área de responsabilidade não se confunda com a do DT.
5. A escolha do DT deverá recair também sobre associado convidado para esse fim e que esteja ciente das características especiais desse torneio e da necessidade de atuar mais como mestre do que como jogador ou magistrado.
6. Em princípio o torneio será um torneio temático, devendo o tema ser de livre escolha do DGT ou de quem ele designar para a coordenação desse torneio.
7. A contagem de rating só levará em conta associados que até o encerramento do torneio se filiarem ao CXEB
8. O DGT poderá fixar outras diretrizes ou propor a alteração destas na medida em que a experiência assim o aconselhar.

Belo Horizonte, 14 de agosto de 2006 -

Dorgival Olavo Guedes Júnior - Presidente do CXEB

RESOLUÇÃO DA PRESIDÊNCIA Nº 05 /06

O Presidente do Clube de Xadrez Epistolar Brasileiro, CXEB, em nome da Diretoria Executiva e no uso de suas atribuições estatutárias, em especial a constante do Artigo 31, letra b, e considerando a necessidade de munir o CXEB de instrumentos que lhe permitam acompanhar a evolução do xadrez à distância no mundo moderno, baixa as seguintes

Instruções Reguladoras de Torneios Jogados via Servidores:

Artigo 1 – Fica admitida a existência de torneios jogados na versão “servidor” através da qual os lances sejam efetuados diretamente em um servidor que execute as principais funções de administração do torneio, inclusive a informação do lance jogado pelo oponente, suprimindo a comunicação direta entre os jogadores mantida esta apenas em caráter supletivo e social, tendo em vista a preservação do Lema do Clube: Leva o Xadrez, Traz o Amigo.

Artigo 2 – Poderão ser jogados via servidor:

I) Os torneios cuja peça convocatória explicitamente declare que será disputado por essa via, de preferência indicando qual servidor será utilizado;

II) Todas as fases finais de CBI e de Taça Brasil.

III) Torneios Temáticos ou de Classificação cujos participantes, ao se inscreverem, declarem sua opção de jogar via servidor.

Parágrafo 1º: Para ser jogada via servidor a fase final de CBI ou TB iniciada nas modalidades postal ou por e-mail depende da concordância expressa da totalidade dos candidatos cujo direito de disputar aquela final é oriundo de sua classificação na fase anterior do mesmo torneio.

Parágrafo 2º: A norma do parágrafo anterior não se aplica a jogadores cujo direito de disputar a final tenha sido obtido em outro torneio e nem às inscrições postergadas de versões anteriores.

Artigo 3 – Fica autorizada a cobrança de uma “taxa de servidor”, a ser paga pelos participantes e limitada ao custo cobrado pela instituição que mantém o servidor, acrescido do custo de transferência do dinheiro.

Parágrafo 1º: Fica o Presidente do CXEB autorizado a buscar o patrocínio dos custos de que trata o artigo junto a pessoas jurídicas ou físicas, associados ou não do Clube.

Parágrafo 2º: O patrocínio de que trata o artigo poderá ser total (de todo o torneio/grupo) ou parcial (restrito a um ou mais jogadores) considerando eventual incapacidade financeira momentânea de associado, caso em que é proibida a divulgação desse patrocínio.

Artigo 4 – Torneios jogados via servidores precisam ter as suas regras adaptadas às condições técnicas do servidor, em especial as relativas a ritmo do torneio (Tempo de Reflexão, excesso de TR), demora na resposta, duração do torneio e outras, devendo essas alterações serem divulgadas aos participantes até a data oficial de início do torneio.

Artigo 5 - As normas da presente Resolução se sobrepõem às Regras dos Jogos e ao Regulamento de Jogos naquilo que neles esteja disposto de forma diversa.

Parágrafo Único: A Diretoria Executiva divulgará oportunamente as Regras dos Jogos por Servidor, calcando-as em instrumento análogo da ICCF.

Belo Horizonte, 22 de agosto de 2006

Dorgival Olavo Guedes Júnior - Presidente do CXEB

ATA da Reunião da Diretoria Executiva Realizada no Rio de Janeiro em 29/jul/06

Aos vinte e nove dias do mês de Julho do ano de dois mil e seis, às 10:00 horas, no apartamento de cobertura do Bloco 1 do condomínio Pomar das Laranjeiras, situado a Rua Leite Leal, 135 – Bairro de Laranjeiras – na cidade do Rio de Janeiro – RJ, residência do Conselheiro Alberto Pinheiro Mascarenhas, especialmente cedido para este fim, reuniu-se, a Diretoria Executiva do CXEB, em cumprimento do artigo 29, letra e, do Estatuto do CXEB, presentes os diretores efetivos da DE Dorgival Olavo Guedes Júnior, Presidente; Márcio Barbosa de Oliveira, Vice Presidente e Marcos Antônio dos Santos, recém nomeado Diretor de Divulgação, mais os Conselheiros do Conselho Consultivo José Joaquim de Amorim Neto, Alberto Pinheiro Mascarenhas, Warner Bruce Kover e Nelson Lopes da Silva; o Conselheiro do Conselho Fiscal Jorge de Sá Cavalcanti, o ex-diretor de Divulgação Alberto Mourão Bastos e os associados Ruy Castro Monteiro da Silva e Roberto José de Mello Sonderman, este último retornando ao CXEB depois de longa ausência. A Reunião foi presidida pelo Presidente do Clube e Secretariada por mim, Marcos Antônio da Silva, diretor de Divulgação. O Presidente agradeceu a gentileza do dono da casa, o companheiro Alberto Mascarenhas e deu as boas vindas aos presentes, após o que esclareceu sobre o caráter estatutário desta reunião.

Passou-se ao primeiro item da pauta: avaliação sobre o estágio atual do CXEB em especial avaliação sobre o processo de descentralização; propostas para correções de rumo. O Presidente antecipou considerações sobre o Relatório Anual que apresentaria à AGO no dia seguinte e a maioria dos presentes entendeu que o Clube está no caminho certo. O conselheiro Alberto Mascarenhas propôs que o Presidente instituisse comissão encarregada de dar destino definitivo ao material que se encontra guardado em imóvel alugado na cidade de São Paulo, dando destino mais nobre ao valor que ora se paga de aluguel.

O item seguinte da pauta foi “O CXEB e o sistema de torneios por servidor; alternativas; mudanças de Calendário Periódico; uma só convocação com alternativas (postal e-mail e servidor)”. Depois de discutida a matéria os presentes entenderam que, a exemplo da ICCF, o sistema de convocação para torneios, em especial o CBI e a Taça Brasil, deveria mudar, convocando-se o torneio nas 3 modalidades, postal, e-mail e servidor, esclarecendo-se que nos torneios por servidor será cobrada uma taxa de servidor.

Passou-se a ao assunto seguinte: “Regras dos Jogos por servidor? Apresentação da minuta de resolução a respeito.” O presidente apresentou uma minuta de resolução aprovada pelos presentes na sua essência, salvo pequenas alterações recomendadas. O Conselheiro Alberto Mascarenhas dispôs-se a fazer a tradução das Regras dos Jogos por Servidor da ICCF para ser submetida à diretoria Executiva.

Como quarto assunto de pauta discutiu-se sobre: “A proposta de InterAjedrez sobre servidor.” Decidiu-se que seria conveniente organizar-se um “Torneio Experimental”, sem compromisso, com já se fez no passado com os primeiros torneios por e-mail.

Como 5º item de pauta colocou-se: “A questão do CEI – falta de interesse; o que fazer?” Decidiu-se por sugerir que esses torneios de pouca ou nenhuma frequência com CEI, CBJ, CBF e TBE sejam retirados da tabela de torneios periódicos ficando à Diretoria Executiva e ao DGT em especial a tarefa de “sentir” a existência de momento propício; realizar consultas e programar o torneio.

O 6º assunto da pauta foi: “O Torneio Internacional já deferido pela ICCF”. O Vice Presidente Márcio fez uma exposição a respeito e ao final os presentes entenderam que a Diretoria deveria tentar fechar um grupo forte ainda para o corrente ano e em princípio apenas por servidor. ”

Como 7º item discutiu-se: “Home Page, endereço de e-mail e fórum: administração e pagamento” O Presidente informou o que estava sendo feito, centralizando-se os contatos com o clube no endereço **contato@cxeb.org.br** que será hospedado no mesmo provedor da Home Page, sem custo adicional e com a disposição de encerrar e-mail da dialdata até como medida de economia.

O assunto seguinte foi: “Processo Sucessório – envolvimento do Conselho Consultivo”. O Presidente, aproveitando a presença de 4 membros do Conselho Consultivo declarou sua disposição de não assumir a responsabilidade pela condução do processo eleitoral por considerar esta uma responsabilidade do Conselho Consultivo. Declarou o Presidente Dorgival que ainda não sabe se será ou não candidato à reeleição, todavia, mesmo que não seja, entende que cabe ao Conselho Consultivo Designar os 3 membros da Comissão Eleitoral e provê-la de um Regulamento Eleitoral. Esclareceu que enquanto não houve uma oposição organizada no CXEB era razoável que o próprio presidente convocasse a Comissão e deixasse ao seu presidente a condução do processo mas o último pleito mostrou que essa realidade mudou e que há necessidade de que o presidente do Clube se afaste da condução do processo entregando-o ao Conselho Consultivo que, além de convocar a Comissão deve se colocar como instância recursal na ocorrência de conflitos entre as partes. Os Conselheiros presentes dispuseram-se a levar a discussão ao Conselho Consultivo de forma a que o colegiado assuma de fato suas funções no calendário eleitoral.

Como último item “Assuntos Diversos”, foram discutidas as seguintes questões: a) a necessidade de designar alguém para a Divisão CBI, ainda sem titular; b) a necessidade de designar sócio para atualização da HP (resultados de TB e CBI); c) a conveniência de associar o Logo CXEB com a sua Home Page, com outras instituições têm feito. Neste aspecto o Conselheiro Alberto prontificou-se a apresentar uma proposta desde que lhe fossem enviados os logos do CXEB para estudo; d) O Conselheiro Alberto Mascarenhas voltou a lembrar de sua proposta já registrada de designação de comissão destinada a decidir sobre os destinos do material que se encontra no imóvel de São Paulo, alugado ao CXEB e e) por último discutiu-se sobre a necessidade e conveniência de fazer-se uma revisão do Código de Ética tendo o Presidente declarado que não se furta a examinar a condução do assunto mas não tem como uma de suas prioridades a atualização dessa norma. Declarou que os problemas havidos durante o período eleitoral seriam melhor resolvidos pela Comissão Eleitoral ou pelo Conselho Consultivo, desde que exista um Regulamento Eleitoral que cuide desse assuntos, o que não invalida a revisão do Código de Ética mas a Comissão de Ética, pelas suas próprias características, só examinaria “a posteriori” as questões remanescentes. Sugeriu que os presentes ou outros associados, estudem a questão e façam uma proposta completa, apresentando a minuta ou anteprojeto do dito código. Nada mais havendo a tratar deu-se por encerrada a presente reunião, da qual lavrei a presente ATA que vai assinada por mim, Marcos Antônio dos Santos, que a escrevi e pelo Presidente do CXEB, Dorgival Olavo Guedes Júnior.

**ATA DA ASSEMBLÉIA GERAL ORDINÁRIA DO CLUBE DE XADREZ
EPISTOLAR BRASILEIRO, CXEB, REALIZADA NO DIA 30 DE JULHO DE 2006.**

Às 10:00 horas do dia trinta do mês de julho do ano de dois mil e seis, no salão de festas do Bloco 1 do condomínio Pomar das Laranjeiras, situado a Rua Leite Leal, 135 – Bairro de Laranjeiras – na cidade do Rio de Janeiro – RJ, especialmente cedido para este fim, reuniu-se, em segunda convocação, já que não havia o quorum mínimo às 09:00 horas, a Assembléia Geral Ordinária do Clube de Xadrez Epistolar Brasileiro – CXEB – regularmente convocada na forma do Estatuto da entidade, em especial de seus artigos de 19 a 23. No momento da abertura estavam presentes 9 associados cujas presenças foram registradas em livro próprio do CXEB. A abertura dos trabalhos foi feita pelo Presidente do CXEB, Dorgival Olavo Guedes Júnior que agradeceu a presença de todos, deu-lhes as boas vindas, fez a leitura do edital de convocação, ressaltando que a AGO fora convocada para:

- a) Discutir e aprovar a ATA da AGE de 18/12/05;
- b) Julgar as contas, apreciar o relatório da Diretoria Executiva e o parecer do Conselho Fiscal referentes ao ano anterior;
- c) Discutir proposta da Diretoria para concessão de títulos de Sócio Honorário;
- d) Apreciar e decidir sobre recurso interposto pelo associado Bolívar Ribeiro Gonzalez contra ato da Comissão de Recursos que indeferiu pretensão sua de anular ato do Diretor de Torneio do grupo 4 da Semifinal do XVII CBI EM;
- e) Discutir e debater outros assuntos de interesse do Clube, observada a restrição de que trata o Parágrafo único do artigo 19 do Estatuto;
- f) Discutir e deliberar sobre a ata desta AGO. Enfatizou o Presidente Dorgival que achou de fundamental importância a colocação deste último item tendo em vista as dificuldades surgidas quando das duas últimas Assembléias do CXEB e solicitou aos presentes que ao final da Assembléia permanecessem mais alguns minutos no local para a discussão da ATA desta reunião e prometeu que não haveria demora nessa operação.

Em seguida, seguindo a praxe em reuniões de prestação de contas da Diretoria, o Presidente Dorgival solicitou à Assembléia que escolhesse um dos sócios presentes para presidir os trabalhos e indicou o nome do associado Alberto Pinheiro Mascarenhas que foi eleito por aclamação para exercer essa missão. Para secretariar esta AGO foi indicado o abaixo assinado, Nelson Lopes da Silva, também eleito por aclamação pelos presentes. Assumindo a direção dos trabalhos Alberto Mascarenhas fez uma breve alocação e passou a palavra de novo ao Presidente do CXEB para conduzir a discussão da ATA da AGE de 18/12/05, primeiro item da pauta. Conduzindo a discussão Dorgival observou que desde as últimas eleições, quando ficou clara a existência de correntes em confronto dentro do Clube, algumas atividades simples como a feitura de uma ATA passaram a ser

portadoras de conflito e historiou detalhadamente, conforme publicara na RBXP 135, as dificuldades surgidas para a aprovação da ATA daquela reunião. Ao final de sua exposição e observando que o associado Ronaldo Teixeira Cardoso já fizera um registro público de sua versão da ATA, e que as diferenças entre essa versão e a que foi publicada na RBXP 134 não mudam nada de essencial em termos fáticos, propôs que se aprovasse o texto já registrado pelo secretário daquela AGE, o associado Ronaldo Teixeira Cardoso, com o objetivo de se encerrar definitivamente essa questão.

Seguiu-se a discussão do tema com destaque para a seguinte colocação feita pelo associado Jorge de Sá Cavalcanti, membro eleito do Conselho Fiscal, que apresentou alguns inconvenientes caso a Ata redigida pelo associado Ronaldo fosse aprovada integralmente, pois a mesma apresentava alguns conflitos quanto a forma de quitação do saldo devido ao associado José Joaquim de Amorim Neto, que o favorecia além do que decidira a AGE. Dorgival destacou que testemunharam os fatos ocorridos na citada Assembléia os associados José Joaquim de Amorim Neto, Dorgival Olavo Guedes Júnior, Márcio Barbosa de Oliveira e Néelson Lopes da Silva também presentes nesta AGO, que comprovaram a ocorrência por ele defendida.

Colocada a matéria em votação a Assembléia decidiu pela aprovação da Ata registrada pelo associado Ronaldo Teixeira Cardoso com a ressalva quanto a forma de pagamento do saldo devido ao associado José Joaquim de Amorim Neto. A forma de pagamento aprovada pela Assembléia Geral Extraordinária de 18 de Dezembro de 2005, está corretamente transcrita na revista 134, como seja: “ O item 10 manda registrar o saldo devedor restante no valor de R\$ 76.609,88 (setenta e seis mil, seiscentos e nove reais e oitenta e oito centavos) que deverá ser amortizado anualmente, até trinta de janeiro dos anos de 2007 e seguintes, sem correção ou juros, com o superávit gerado no exercício anterior, menos as despesas previstas para os três primeiros meses do ano. Por ultimo o item 11 assegura ao credor um pagamento mínimo correspondente a 10 % da receita proveniente de anuidades do período”.

O senhor Presidente da AGO passou de novo a palavra ao Presidente do CXEB para apresentar o Relatório da Diretoria Executiva e o parecer do Conselho Fiscal referente ao exercício de 2005. O Presidente Dorgival esclareceu que ao contrário dos anos anteriores a Diretoria Executiva optou por apresentar um relatório único, englobando as partes da Presidência, Diretoria Geral de Torneios, da Diretoria da Área Internacional e da Diretoria Financeira num único relatório que foi distribuído aos presentes e sobre o qual discorreu, chamando a atenção para os pontos que julgou mais importantes. Como o Relatório será publicado na RBXP foi dispensado o registro em ata dos pontos mais importantes destacados. Na ocasião vários associados louvaram os êxitos obtidos pela atual gestão com destaque para

as atuações de Dorgival, Márcio Barbosa, Marczykoski, Rogério Amaral e Pregun este último responsável pela Diretoria de Publicações.

Após a apresentação do Relatório o Presidente do CXEB solicitou ao Presidente da AGO que o colocasse em discussão e votação o que foi feito, sendo aprovado. Dando seqüência aos trabalhos o Presidente do CXEB apresentou o balanço anual e os outros demonstrativos, com o parecer do Conselho Fiscal, opinando pela aprovação. Colocado em votação o parecer do Conselho Fiscal foi aprovado, aprovadas assim as contas do exercício de 2005.

Passando ao item seguinte da Pauta o vice-presidente do CXEB, Márcio Barbosa de Oliveira, leu a proposta da Diretoria Executiva de concessão do Título de Sócio Honorário primeiro ao associado Luiz Fernando Cirello, que foi aprovada e em seguida a proposta referente ao associado Alberto Pinheiro Mascarenhas, que também foi aprovada. O associado Márcio Barbosa de Oliveira destacou a história dos associados ora laureados em prol do CXEB, com o associado Cirello atuando ativamente desde a fundação do CXEB em 1969, sendo por isso o sócio de matrícula Nº 9, atuação que ainda hoje mantém como membro de comissões, e com o associado Alberto Mascarenhas, que chegou ao CXEB ainda como juvenil e que desde 1997, tendo assumido a direção da Área Internacional, tornou-se o grande responsável pela projeção internacional de nossa agremiação.

Ato contínuo o Presidente da AGO passou à apresentação do item de pauta seguinte, o recurso interposto pelo associado Bolívar Ribeiro Gonzalez contra decisão da Comissão de Recursos que indeferiu pretensão sua de anular ato do Diretor de Torneio do grupo 4 da Semifinal do XVII CBI EM.

Achando-se ausente o autor do recurso o Presidente da AGO solicitou ao Presidente do CXEB que apresentasse o caso à AGO, o que foi feito, tendo o Presidente Dorgival historiado as razões do deferimento do Diretor do Torneio ao pedido do oponente do associado Bolívar e as ações sucessivas do Diretor do Departamento de Torneios Eletrônicos e do DGT, então ele mesmo, Dorgival, culminando com a decisão da Comissão de Recursos que manteve as decisões anteriores, tudo isto a despeito de o associado Bolívar manter durante todo o período a condição de Diretor da Área Internacional. O associado Warner Bruce Kover declarou-se impedido para emitir seu voto por ter sido na época, membro da Comissão de Recursos que apreciou o processo ora em julgamento.

Na fase de discussão, usou da palavra o associado Amorim que manifestou seu ponto de vista favorável ao provimento do recurso tendo em vista que o texto de norma em questão foi redigido por ele ainda em 1996 e que naquele momento era sua idéia de que o e-mail tivesse no corpo a indicação de que estava sendo enviada cópia para o diretor do torneio. Usou da palavra ainda o presidente Dorgival manifestando sua opinião de que mais que a intenção do legislador deveria ser considerado o aspecto instrumental da norma e nesse sentido o associado Bolívar tinha todas as informações para saber que a reclamação tinha sido feita. Passada a fase de votação a Assembléia decidiu por

sete votos a favor, duas abstenções, e um voto contrário, manter a decisão da Comissão de Recursos e via de consequência, das instancias anteriores.

Na sequência o Presidente da AGO passou ao item de pauta que se refere a Discussão e debate de outros assuntos de interesse do Clube, observada a restrição de que trata o Parágrafo único do artigo 19 do Estatuto, que estabelece que a Assembléia pode discutir sobre quaisquer assuntos, mas só podem ser objeto de decisão os assuntos constantes de pauta. Pela ordem foram colocados os seguintes assuntos: 1) Pelo Presidente da Assembléia, Alberto Mascarenhas, foi dito que a despeito de todo o êxito da Diretoria Executiva julgava-se no dever de sugerir que seja por ela designada uma comissão para decidir que fim deve ser dado aos bens do CXEB que estão sendo mantidos em casa alugada em São Paulo ao custo mensal de R\$ 250,00, dando-se fim mais nobre a tal despesa, sugestão endossada pelos presentes; 2) homenagem que o CXEB, através do ex-presidente José Joaquim do Amorim Neto e do atual presidente Dorgival Guedes presta ao associado Nelson Lopes da Silva, com a entrega a ele de uma placa que assinala o reconhecimento do Clube pelos 12 anos que passou à frente do escritório de São Paulo, ocasião em que o ex-presidente Amorim usou da palavra destacando as qualidades de Nelson e o quanto que o CXEB deve à sua dedicação e disse mais que se pudesse escolher as três pessoas que mais amam o CXEB o Nelson certamente seria uma dessas três pessoas. Em seguida Amorim convocou a Sra. Maria da Conceição de Camargo, mãe do homenageado, e entregou a ela uma placa comemorativa solicitando que esta a entregasse a seu filho.

Por ultimo, nada mais havendo a tratar, foi a reunião suspensa por alguns minutos para que fosse concluída a presente ATA que foi ao final lida e aprovada e vai assinada por mim, Nelson Lopes da Silva, secretário desta Assembléia, que a escrevi e mais pelo Presidente da AGO, associado Alberto Pinheiro Mascarenhas e pelo Presidente do CXEB, Dorgival Olavo Guedes Júnior

ANUNCIE SEU PRODUTO OU SERVIÇO NA RBXP

1 página - R\$ 150,00 1/2 página - R\$ 90,00 1/3 página - R\$ 60,00

Desconto de 10 %, para publicação em 03 edições consecutivas

COLABORE COM O CXEB

Colabore com o CXEB e indiretamente com o enxadrismo brasileiro efetuando a divulgação de nossas atividades. Necessitando de material, solicite ao Diretor de Divulgação.

<< INFORME DO DIRETOR FINANCEIRO >>

Romeu Edgar Mundstock - Av. Diogo Correia de Sande, 421 –
São Paulo – SP CEP: 05862-160

"Sócios de Categorias Especiais

Em cumprimento ao contido no Parágrafo 3º do artigo 6º do Estatuto do CXEB publica-se abaixo a relação dos associados de categorias especiais do corrente exercício, nos termos dos incisos de II a V do artigo 4º do mesmo Estatuto.

a) **Sócio Contribuinte Colaborador** (por terem pago a anuidade 50% [cinquenta por cento] ou mais acima do valor normal)

1. Matr 36, Pedro Luiz de Oliveira Costa Neto

2. Matr 303, Ivan Marques da Silva

3. Matr 2207, José Kenji Nishiyama

b) **Sócio Contribuinte Benemérito** (por ter pago anuidade em valor [três] ou mais vezes superior à normal:

4. Matr 1030, Warner Bruce Kover

5. Matr 1033, Ruy Castro Monteiro da Silva

c) **Sócio Benemérito** (por ter realizado doação de no mínimo 10 (dez) anuidades

6. José Joaquim do Amorim Neto.

Caso algum associado tenha efetuado o pagamento de sua anuidade a maior nos termos do artigo 4º do Estatuto e não tenha tido seu nome destacado aqui, por favor nos informe para que possamos corrigir o nosso eventual erro.

d) **Sócio Honorário** (por ter sido escolhido pela Assembléia Geral Ordinária de 30 de julho do corrente ano)

7. Matr 9, Luiz Fernando Cirello

8. Matr 553, Alberto Pinheiro Mascarenhas."

Atenção: O valor da anuidade é de R\$72,00

Conta do CXEB: Banco do Brasil (001) Agência 3559-9 (USP) - Conta: 5018-0

CNPJ: 73.558.959/0001-10

Cópia do comprovante de depósito bancário deverá ser remetido ao Diretor Financeiro: Romeu Edgar Mundstock (Av. Diogo Correia de Sande, 421 – São Paulo – SP – 05862-160).

**CLUBE DE XADREZ EPISTOLAR BRASILEIRO**

Leva o xadrez traz o amigo

BALANÇO EM 30 DE ABRIL DE 2006

ATIVO CIRCULANTE			
DISPONÍVEL			
Caixa	2.146,81		
Bancos Conta Movimento	16.383,15		
Diversos	0,00	18.529,96	
OUTROS CRÉDITOS			
Contas Correntes	156,71		
Depósitos p/Aluguel	500,00		
Livro "50 Anos ICCF"	1.231,36	1.888,07	20.418,03

ATIVO PERMANENTE			
IMOBILIZADO			
Móveis e Utensílios		3.863,48	
Linha Telefônica		36,00	3.899,48

TOTAL DO ATIVO		24.317,51
-----------------------	--	------------------

PASSIVO CIRCULANTE			
OUTROS DÉBITOS			
Contas Correntes		78.489,27	
ICCF		5.968,34	
Contr.e Imp. a Recolher		52,43	84.510,04

PATRIMÔNIO LÍQUIDO			
FUNDO DE RESERVA		0,00	
PATRIMÔNIO SOCIAL			
Início do Exercício	(63.285,83)		
Acréscimo (Decréscimo)	3.093,30		(60.192,53)

TOTAL DO PASSIVO		24.317,51
-------------------------	--	------------------

São Paulo, 30 de abril de 2006

Dorgival Olavo Guedes Junior
Presidente

Romeu Edgar Mundstock
Diretor Financeiro

Bal0406a.doc

**CLUBE DE XADREZ EPISTOLAR BRASILEIRO**

Leva o xadrez traz o amigo

BALANÇO EM 31 DE MAIO DE 2006

ATIVO CIRCULANTE			
DISPONÍVEL			
Caixa	2.358,94		
Bancos Conta Movimento	16.739,88		
Diversos	0,00	19.098,82	
OUTROS CRÉDITOS			
Contas Correntes	156,71		
Depósitos p/Aluguel	500,00		
Livro "50 Anos ICCF"	1.231,36	1.888,07	20.986,89

ATIVO PERMANENTE			
IMOBILIZADO			
Móveis e Utensílios		3.863,48	
Linha Telefônica		36,00	3.899,48

TOTAL DO ATIVO		24.886,37
-----------------------	--	------------------

PASSIVO CIRCULANTE			
OUTROS DÉBITOS			
Contas Correntes		78.489,27	
ICCF		6.328,51	
Contr.e Imp. a Recolher		52,43	84.870,21

PATRIMÔNIO LÍQUIDO			
FUNDO DE RESERVA		0,00	
PATRIMÔNIO SOCIAL			
Início do Exercício	(63.285,83)		
Acréscimo (Decréscimo)	3.301,99		(59.983,84)

TOTAL DO PASSIVO		24.886,37
-------------------------	--	------------------

São Paulo, 31 de maio de 2006

Dorgival Olavo Guedes Junior
Presidente

Romeu Edgar Mundstock
Diretor Financeiro

Bal0506a.doc



CLUBE DE XADREZ EPISTOLAR BRASILEIRO
Leva o xadrez traz o amigo

BALANÇO EM 30 DE JUNHO DE 2006

ATIVO CIRCULANTE			
DISPONÍVEL			
Caixa	2.108,94		
Bancos Conta Movimento	16.722,87		
Diversos	0,00	18.831,81	
OUTROS CRÉDITOS			
Contas Correntes	156,71		
Depósitos p/Aluguel	500,00		
Livro "50 Anos ICCF"	1.231,36	1.888,07	20.719,88

ATIVO PERMANENTE			
IMOBILIZADO			
Móveis e Utensílios		3.863,48	
Linha Telefônica		36,00	3.899,48

TOTAL DO ATIVO		24.619,36
-----------------------	--	------------------

PASSIVO CIRCULANTE			
OUTROS DÉBITOS			
Contas Correntes		78.489,27	
ICCF		6.655,15	
Contr.e Imp. a Recolher		52,43	85.196,85

PATRIMÔNIO LÍQUIDO			
FUNDO DE RESERVA		0,00	
PATRIMÔNIO SOCIAL			
Início do Exercício	(63.285,83)		
Acréscimo (Decréscimo)	2.708,34		(60.577,49)

TOTAL DO PASSIVO		24.619,36
-------------------------	--	------------------

São Paulo, 30 de junho de 2006

Dorgival Olavo Guedes Junior
Presidente

Romeu Edgar Mundstock
Diretor Financeiro

Bal0606a.doc

<< **INFORME DO DIRETOR GERAL DE TORNEIOS** >>

Paulo Roberto T. Marczykoski – Rua Dr. Nascimento, 261 – ap.403 – 96200-300
– Rio Grande-RS - E-mail: py3prt@vetorial.net

**XX TAÇA BRASIL INDIVIDUAL
FASE FINAL - VERSÃO EMAIL
XX TBI Final (EM)**

**INSCRIÇÕES ABERTAS
ATÉ 25 de AGOSTO de 2006**

**INICIO PREVISTO:
10 de SETEMBRO de 2006**

INFORMAÇÕES DIVERSAS:

- Estão abertas as inscrições para a fase Final do XX TBI (versão E-mail).

- As inscrições serão aceitas até 25 de agosto de 2006.

- Serão inscritos, de ofício, todos os classificados na fase semifinal.

- Os que não desejarem disputar essa fase do torneio, embora classificados, devem informar ao Diretor Geral de Torneios até 25 de setembro de 2006.

- Além desses estão habilitados a se inscreverem :

campeão e vice da XVIII TBI : Alfredo Dutra e James Jensen;

campeão do XV CBI : Ercio Perocco Junior

NÃO HÁ TAXA DE INSCRIÇÃO

PARTICIPE! INSCREVA-SE JÁ!

=====

**NÃO DEIXE PARA A ÚLTIMA HORA.
INSCREVA-SE JÁ !**

=====

**XIX CAMPEONATO BRASILEIRO
INDIVIDUAL – CBI - VERSÃO EMAIL
FASE FINAL**

**INSCRIÇÕES ABERTAS
ATÉ 30 de SETEMBRO de 2006**

INICIO PREVISTO:

15 de OUTUBRO de 2006

- Estão abertas as inscrições para a fase Final do XIX CBI (versão Email).

- As inscrições serão aceitas até 30 de setembro de 2006.

- Serão inscritos , de ofício, todos os classificados na fase preliminar.

Os que não desejarem disputar essa fase do torneio, embora classificados, **devem informar ao Diretor Geral de Torneios até 30 de setembro de 2006.**

Não teremos Fase SemiFinal.

Por esta razão, além desses estão habilitados a se inscreverem, podem se inscrever, (desde que sejam sócios ativos):

- os vencedores de TCS, terminados após o final das inscrições da SF do CBI anterior (XVIII)

- os classificados do 2º ao 5º da última TBI (XVIII);

- os finalistas do ultimo CBI (XV) ;

- as duas maiores pontuações individuais da fase final do último CBE ;

- o vice-campeão da última CCE;

- o vencedor do último CBV ;

- portadores dos títulos de mestre do CXEB, CADAP, ICCF;

- o campeão e vice do último CBI ;

- o campeão da última TBI ;

-o campeão da CCE ;

- O jogador que tenha conquistado mais de um direito pode se inscrever no máximo em 2 (dois) grupos, porém só será atendido se houver

mais de 19 candidatos confirmados, hipótese em que o XIX CBI será desmembrado em duas finais.

- Havendo mais de uma final será possível organizar a segunda final via servidor (webserver da ICCF). A vista disto solicita-se que os associados, ao se inscreverem informem se aceitam jogar também por servidor (webserver da ICCF).

- A prioridade será organizar a final por email, considerando-se que há jogador com direito originário (obtido através de fase anterior) que não pode jogar via servidor. Se houver a final por servidor, os que foram inscritos nessa final deverão recolher à tesouraria a taxa de servidor de R\$ 12,00 (doze reais). Não há taxa de inscrição apenas para a final por email. As regras a serem observadas na final por servidor, se houver, serão divulgadas no emparceiramento.

MOTIVAÇÃO:

- Ao Campeão do torneio, serão outorgados os títulos de Campeão Brasileiro de Xadrez Postal e Mestre Brasileiro de Xadrez Postal e receberá ele também uma linda taça;

- Todos os participantes: terão seus resultados computados para rating ICCF.

NÃO HÁ TAXA DE INSCRIÇÃO

ICCF - Fase Preliminar World Cup XV (por e-mail e webserver) e World Cup XVI (Postal)

Forte e tradicional torneio com prêmios, normas e rating ICCF jogado em 3 fases.

É permitido jogar vários grupos na fase Preliminar. Inscrições abertas até 25/09/2006.

Taxa de Inscrição: US\$ 20.00 por grupo

The German correspondence chess federation (BdF) - 60 anos!

A Federação alemã convida nossos jogadores para o torneio comemorativo de seu aniversário a ser jogado em 3 fases com transmissão dos lances por email, webserver ou Postal, a escolher, valendo prêmios, normas e rating ICCF

É permitido jogar vários grupos dessa fase Preliminar.

Inscrições abertas até **10/09/2006** - Taxa de Inscrição: US\$ 8.00 por grupo

Roteiro para Inscrições Internacionais:

1-Preencher a Ficha única de Inscrição em Inscrições online em nosso site indicando o torneio - fase - e número de grupos desejados ou preencher a Ficha única de inscrição encartada no meio de nossa Revista..

2-Depositar a taxa na conta do CXEB, que pode ser efetuada:

* Enviando cheque nominal ao Clube de Xadrez Epistolar Brasileiro no Valor da Taxa de Inscrição, ou

* Efetuar o depósito bancário no Valor da Taxa de Inscrição na conta 5018-0 (Banco 001 - Agência 3559-9 - titular da conta: Clube de Xadrez Epistolar Brasileiro), porém é imprescindível envio da xerox do comprovante bancário para que a Tesouraria possa identificar o depositante, bem como saber a finalidade do depósito efetuado.

* Tanto o cheque como o comprovante do depósito bancário devem ser enviados para: Diretor Financeiro Romeu Edgar Mundstock - Av. Diogo Correia de Sande, 421 - CEP 05862-160 - São Paulo - SP. Sempre identificar a finalidade do pagamento. A conversão do dólar é pelo valor do comercial venda da véspera.

3-Enviar cópia do comprovante de depósito e a Ficha única de inscrição para o setor de controle de inscrições do CXEB para João E. P. Abramides (Rua João Reis Ramalho, 216 - Maceió - AL - CEP 57052-270) ou para seu e-mail: "João" <jabramid@terra.com.br>

4- Confirmar o pedido por e-mail para Márcio B. Oliveira <marbol@attglobal.net> ou via Correio: Rua Cândido Grafrée 135 CEP: 22231-080 Rio de Janeiro (RJ)

SOLUCIONISMO (10)

Pedro Luiz de Oliveira Costa Neto - politeleia@uol.com.br

Rua Alves Guimarães, 408/104 - 05410-000 – São Paulo – SP

Chegamos ao nosso décimo número e já realizamos um torneio informal, ganho brilhantemente pelo Sérgio Milward. Antes de iniciar alguma outra prova semelhante, ou mesmo reeditar o CESE – Campeonato Epistolar de Soluções Enxadísticas, promovido mais de uma vez pelo saudoso Gerd Giebel, gostaríamos de ouvir nossos leitores. Ouvi-los quanto à coluna, os problemas, o torneio informal realizado e, principalmente, como manter acesa a chama do problema/solucionismo no Brasil. Quem sabe alguns leitores tenham problemas compostos por eles que poderiam, evidentemente sem compromisso, virem a aparecer na coluna.

Precisamos manter esse intercâmbio. Ele é muito importante para a nossa (pequena mas animada) comunidade.

Neste número este escriba volta e se arriscar com problemas de sua lavra. Comentários serão bem-vindos, nem que sejam para encontrar furos e demolir os problemas. Assim avança a composição!

TAXAS DE INSCRIÇÃO EM TORNEIOS INTERNACIONAIS

Informamos abaixo o valor das taxas de inscrição em torneios internacionais. Basta fazer a conversão em dólares (paralelo), enviando a quantia correspondente ao Diretor Financeiro, Romeu Edgar Mundstock (Av. Diogo Correia de Sande, 421 – São Paulo – SP – 05862-160) citando a finalidade da quantia enviada.

Open Class	US\$ 14	Higher class	US\$ 14
Master Class	US\$ 20	Master Normal	US\$ 48
GM Norm	US\$ 72	World Cup	US\$ 28
Temáticos	US\$ 16	Champ League (equipe)	US\$ 72
Olímpico (equipe)	US\$ 120	Mundial Semi-final	US\$ 50

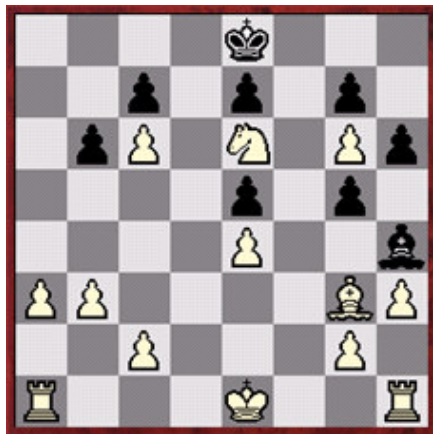

1) #2

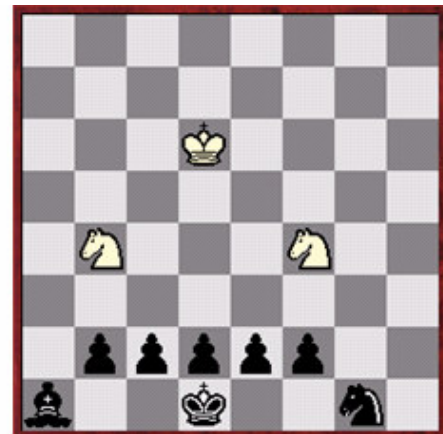

2) #3

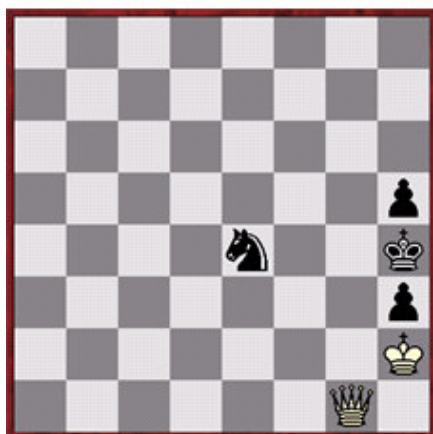

3) #4

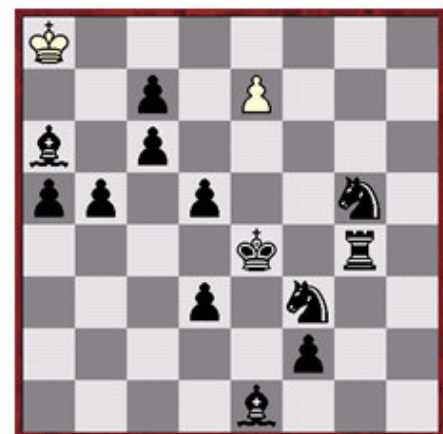

4) H#3
a) diagrama b) Ra8 → h8
c) Ra8 → h1 d) Ra8 → a1

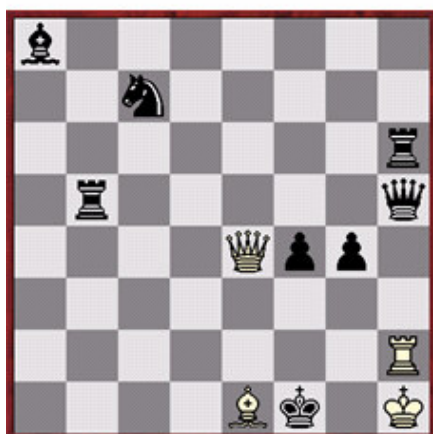

5) S#2

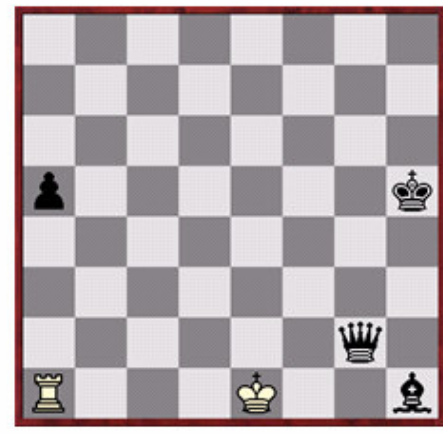

6) S#4 Max.

CAMPANHA “ADOTE UM ATLETA”

Ao longo dos anos, tem sido um fator preocupante a falta de renovação no CXEB, e por isso resolvemos unir o projeto “**XADREZ NAS ESCOLAS**”, que é implementado atualmente em várias cidades do Brasil, como Niterói, São Paulo, Rio, Curitiba etc., ao Xadrez postal, que vem a ser o **ESPORTE MAIS BARATO DO MUNDO**.

Resolvemos apoiar, na medida do possível, os jovens carentes (de 06 aos 18 anos) que demonstrarem desejo e força de vontade para praticar o xadrez postal. Faremos uma triagem inicial buscando colocar os mais aptos como sócios do nosso clube. São inúmeros os benefícios pedagógicos e sociais proporcionados ao jovem estudante, como leitura, redação, inclusão social, atenção, raciocínio, criatividade etc.

Cada pessoa interessada em colaborar com a campanha deverá arcar com os seguintes custos:

- a) ANUIDADE do jovem no CXEB;
- b) um *kit* (30 envelopes, 30 papéis de carta, 30 selos de carta social e um pequeno tabuleiro com o respectivo jogo de peças);
- c) livros velhos, de preferência em português. A doação pode ser feita ao CXEB e eu encaminharia aos jovens mais necessitados (opcional).

Os interessados deverão efetuar o pagamento de “R\$60,00 (R\$36,00 da anuidade de menor de 18 anos + R\$20,00 do kit + R\$4,00 do porte de correio do kit) para a Tesouraria do Clube usando qualquer uma das formas de pagamento de anuidade divulgadas na revista ou na Home Page. O Diretor Financeiro, recebendo o pagamento, informará ao Diretor de Divulgação os nomes dos “padrinhos”. Caberá ao Diretor de Divulgação associar o “padrinho” ao “adotado”. Essa informação será prestada ao Diretor Financeiro e ao Diretor de Cadastro para os competentes registros. As despesas para montagem e distribuição dos kit serão feitas pelo Diretor de Divulgação com recursos provisionados mediante adiantamento pelo Diretor Financeiro com posterior prestação de contas de forma análogas despesas dos diretores de torneios.

Solicita-se que cada sócio que decida apoiar esta promoção, encaminhe ao Diretor de Divulgação cópia do comprovante de pagamento da taxa acima mencionada para que haja duplo controle.

Caso haja alguma dúvida, não deixe de me escrever ou ligar: Rua Gavião Peixoto, 343 Ap. 1005 NITEROI (RJ) 24230-093 Fones: 21 2610-6996 ou 21 8119-0224.

Contamos com a colaboração de todos e agradecemos antecipadamente pela ajuda que puderem prestar aos jovens carentes e ao xadrez postal brasileiro.

Atenciosamente,

Marcos Antonio dos Santos

Diretor de Divulgação

cxebeano@yahoo.com.br

cxeb.rj@gmail.com

<http://www.cxeb.org.br/>

OS SEGREDOS DAS ABERTURAS:

Sistema Stonewall

(GM Susan Polgar, com a colaboração do MI Paul Truong)

A Def. Holandesa, Variante Stonewall (Muro-de-Pedra), é jogada desde o século XIX; porém, não se tornou particularmente popular até jogadores como Botvinnik, Smyslov e outros começarem a jogá-la regularmente. Mais recentemente, jogadores como Bareev, Yousupov, Short, Nikolic, Lautier e muitos outros também gostam de adotá-la com as Peças negras. É um sistema bem complexo e uma abertura difícil de ser jogada por ambos os bandos. As Negras ditam o curso da partida contra 1.d4, de vez que o adversário realmente não pode evitar jogá-la, pelo simples fato de haver poucas linhas forçadas. Ela é principalmente sustentada no conceito de bem entender-se as nuances do Meio jogo (e Final) e é por isso que nós veremos algumas partidas, com idéias típicas, em lugar de estudar variantes específicas.

Esta é a formação de Peões a que nos referimos como sendo a Var. Stonewall (vide diagrama)



Formação Stonewall (dos Peões)

Quais são os planos básicos para como Brancas?

O conceito mais óbvio para as Brancas é o de ter para si sob controle o ponto "e5". Normalmente, isto pode ser conseguido posicionando-se os dois Cavalos em "d3" e "f3". Então, há dois planos a escolher: o avanço de Peões na Ala-da-Dama ou uma quebra no Centro, com f2-f3 e e3-e4.

É favorável às Brancas a troca dos Bispos-de-casas-escuras. Normalmente, também é muito agradável a elas trocar em "d5", pelo fato de que as Negras não podem recapturar com o Peão-e6 (já que o Peão-f5 estaria "pendurado").

Quais são os planos básicos para como Negras?

No passado, as Negras só tinham um plano: ataque à Ala do Rei com ...♞e8-h5, conectado a idéias como ...♞e4, ou ...♞g4, ...g7-g5, ...♞f8-f6-h6, etc. O Bispo de "c8" ou

ficava passivo em "c8" ou "d7" ou aparecia em "g6", via c8-d7-e8. Na atualidade, descobriram elas o fianqueto na Ala da Dama (com ...b7-b6), desenvolvendo o Bispo de casas claras por fianqueto, apoiando o avanço ...c6-c5, o que também é uma alternativa viável.

Qual é o veredicto?

Se leitor quiser evitar teoria, com Variantes longas e forçadas, esta é uma boa escolha com as Peças negras. Não há muito o que possam as Brancas fazer para evitar a Stonewall, exceto iniciarem a partida com 1.e4. Nessa abertura, é mais importante entender os planos comuns a ambos os bandos, em lugar de memorizar longas variantes, como ocorre, por exemplo, na Siciliana-Dragão.

Tigran Petrosian – Viktor Korchnoi

Leningrado, 1946 [A94]

1.d4 e6 2.♘f3 f5 3.g3 ♘f6 4.♗g2 d5 5.0-0 ♗d6 6.c4 c6 7.b3 0-0 [Hoje em dia, os jogadores experientes (com Negras) sabem que devem tentar impedir a troca dos Bispos-de-casas-escuras jogando 7...♗e7] **8.♗a3** [Como as Negras são forçadas a trocar os Bispos, as Brancas implementaram a primeira parte do plano que é dominar o debilitado ponto "e5"] **8...♗xa3 9.♘xa3** [Embora pareça que o Cavalo em "a3" está alijado do jogo, é fato natural a sua ida à "e5", via c2-e1-d3] **9...♗e8** [Negras continuam o plano de atacar a Ala do Rei] **10.♘c2 ♗h5 11.♗c1** [Impedindo ...g7-g5] **11...♘e4** [Este ambicioso lance possibilita apoio ao avanço ...g7-g5. A desvantagem é que quando, e se, as Brancas estiverem aptas aos avanços f2-f3, e3-e4, as Negras perderão tempo ao retirar Cavalo atacado] **12.♘ce1 g5 13.♘d3 ♘d7 14.♘fe5** [Brancas alcançaram uma meta de cada vez. Depois de sucessivamente trocar os Bispos-de-casas-escuras e manter o controle sobre o crucial ponto "e5", elas estão agora aptas a efetivar o avanço dos seus Peões ao Centro] **14...♗h8** [O Peão "e2" não pode ser capturado: 14...♗xe2 15.f3 ♘xe5 (se o Cavalo se retira de "e4", a Dama negra é capturada) 16.♘xe5 ♗d2 17.♗xd2 ♘xd2 18.♗fd1 e o Cavalo não tem nenhuma casa para ir] **15.f3 ♘d6 16.e4** [O exemplo perfeito do sonho das

Brancas (e do pesadelo das Negras), verdadeiramente seguindo o plano da Variante Stonewall!] **16...♘f7** [Negras estariam em sérias dificuldades se tentassem ganhar um Peão após 16...fxe4 17.fxe4 dxe4 (ou 17...♘xe4 18.♗xe4 dxe4 19.♘xd7 ♗xd7 20.♘e5) 18.♗xf8+ ♘xf8 19.♗a3 exd3 20.♗xd6 ♗e8 21.♗f1] **17.cxd5 ♘dxe5** [Brancas também obteriam posição muito superior depois de 17...cxd5 18.♘xf7+ ♗xf7 19.exd5 exd5 20.f4] **18.dxe5 cxd5 19.exd5 exd5 20.f4 ♗d8 21.♗c7 b6 22.fxg5 ♗a6 23.♘f4 1-0**

GM Arshak – GM Rainer Knaak

Yerevan, 1988 [A90]

1.d4 e6 2.c4 f5 3.♘f3 ♘f6 4.g3 d5 5.♗g2 c6 6.0-0 ♗d6 7.♘e5 [Um interessante lance, baseado em algumas idéias táticas a serem mostradas no próximo comentário] **7...0-0 8.♗f4** [Agora, Negras não podem desenvolver-se via "d7", porque depois de 8...♗bd7 9.♘xc6, as Brancas ganham um Peão ou depois de 8...♗d7 9.♘g6 hxg6 10.♗xd6, e as Brancas têm uma posição claramente melhor em face do domínio, por elas, das casas escuras] **8...♘h5** [A melhor resposta era 8...♘g4] **9.e3! ♘xf4 10.exf4** [Naturalmente, as Brancas devem manter a coluna "g" fechada] **10...♘d7 11.♘d2 ♘f6** [Aqui, nós vemos um outro plano bem comum - o avanço de Peões na Ala-da-Dama] **12.c5 ♗c7 13.b4 ♗d7 14.♗e2 ♗e8 15.♘d3 ♗d7 16.♘f3 h6 17.♘fe5**

♙e8 18.♖e3 ♘h7 19.♖ab1 ♖g8 20.a4 a6
 [Nesta posição, as Brancas precisam fazer três coisas simultaneamente: continuar a ofensiva na Ala-da-Dama, pressionar o Peão "e6", e "segurar" o ataque adversário na Ala-do-Rei] **21.f3 ♘d7 22.♖fe1 ♘f8 23.♙f1 ♖f6 24.♘f2 g5 25.♘h3 ♙d8 26.b5 axb5 27.axb5 ♖g7 28.♖a1 ♖c8 29.♖a7 cxb5 30.♖b1 b6 31.cxb6 ♙xb6 32.fxcg5 hxcg5 33.♘xcg5+ ♘g8 34.♖xcg7+ ♖xcg7 35.f4 ♖a7 36.♘ef3 ♖a2 37.♖e1 ♙d7 38.♖e5 ♙d8 39.♖d6 ♖a7 40.♘xe6 ♙xe6 41.♖xe6 ♖b8 42.♖xd5 1-0**

Herman Steiner – Mikhail Botvinnik

Groningen, 1946 [A90]

1.d4 e6 2.c4 f5 3.g3 ♘f6 4.♙g2 ♙b4+ 5.♙d2 ♙e7 6.♘c3 0-0 7.♖c2 d5 8.♘f3 c6
 [Após uma troca na ordem dos lances, chegou-se à Formação Stonewall de Peões] **9.0-0** [Usualmente, as Brancas não têm nenhum problema ao sacrificar o seu Peão "c4" nesta Abertura; diga-se de passagem, semelhante à Catalã. Elas não recuperam imediatamente o Peão; contudo, obtêm boa compensação - normalmente, de par com lances como ♘f3-e5, a2-a4 e, às vezes, até mesmo e2-e4. Neste caso, precisariam elas proteger primeiro o Peão "d4" antes de o Cavalo estar pronto a ocupar o posto avançado em "e5"] **9...♖e8 10.♙f4** [Talvez 10.♙g5 fosse melhor escolha] **10...♖h5 11.♖ae1** [Sistematicamente, as Brancas preparam e2-e4, planejando ter logo o apoio de 11.♘d2. Porém, esquecem-se de que o seu Bispo em "f" poderá ser atacado] **11...♘bd7 12.♘d2?** [Uma boa idéia (preparando f3, e4), mas no lugar e momento indevidos! 12.b3 era mais seguro] **12...g5!** [Uma boa idéia para tirar proveito da posição ruim do Bispo em "f4"] **13.♙c7** [13.♙e3 ♘g4 não era melhor] **13...♘e8 14.♙e5 ♘xe5 15.dxe5** [E agora teremos um lance crucial na partida...] **15...f4!** [A idéia é ganhar espaço no Ala-do-Rei e isolar, dos outros Peões, o Peão de "e5".

Este lance também habilita algumas casas importantes para as Peças negras: "f5" para o Cavalo e a diagonal h7-b1 para o Bispo de "c8". As Negras estavam esperando este lance e as Brancas tinham de haver ter jogado f2-f4] **16.gxf4** [Sabendo-se o que ocorreu na partida, é provável que isto também seja um engano, por abrir a coluna "g". 16.♘f3? seria até pior, a causa de 16...g4. Também não seria bom 16.f3?, porque viria 16...♙c5+ 17.♖h1 fxc3 e as Negras estão ganhadas. Talvez 16.♖d3 possa ser uma possível melhoria na posição] **16...gxf4 17.♘f3** [defendendo o Peão "e5"] **17...♖h8** [Este é um típico e lógico plano. Quando a coluna "g" é aberta na frente do próprio Rei, o jogador deve esconder este atrás do seu Peão "h" e ocupar a Coluna aberta com a(s) Torre(s)] **18.♖h1** [Após 18.e3? ♖g8 (ameaça ♖h3) 19.♖h1 e agora 19...♖xcg2 20.♖xcg2 ♖g4+ e vencem as Negras] **18...♘g7** [Melhorando a posição das Peças] **19.♖c1** [A tempo para impedir ...♘g7-f5 e já de olho no Peão "f4"] **19...♙d7** [É hora do resto do exército entrar em ação] **20.a3 ♖f7** [Um bom lance, mantendo o Peão-f4 protegido e abrindo a oitava fila para a outra Torre] **21.b4 ♖g8 22.♖g1 ♘f5** [Finalmente, no tempo certo. Agora, depois de 23.♖xf4 ♘g3+, as Brancas perdem a Dama] **23.♙d1 ♖fg7!** [Às Brancas, nada mais resta do que assistir passivamente o adversário melhorar lance a lance a sua posição] **24.♖xf4 ♖g4 25.♖d2 ♘h4** [E como sempre, após a implementação de um bom jogo estratégico, uma manobra tática se faz presente para decidir a partida] **26.♙e3** [Se 26.♘xh4 ♖xh4 27.h3, Negras anunciam mate em dois com 27...♖xh3+ 28.♙xh3 ♖xh3#] **26...♘xf3 27.exf3** [Ou 27.♙xf3 teria permitido a bonita seqüência: 27...♖xh2+ 28.♖xh2 ♖h4#] **27...♖h4 28.♙f1 ♙g5** [Simples, mas brutal! Após 29.♖b2 ♙f4, as Brancas não conseguem defender a casa "h2" adequadamente. 30.cxd5 ♖xh2+ 31.♘xh2 ♖xh2#] **0-1**

GM Goran Dizdar – GM Philipp Schlosser

Áustria, 1996 [A90]

1.d4 f5 2.♘f3 ♘f6 3.g3 e6 4.♗g2 d5 5.0-0 ♗d6 6.c4 c6 7.b3 ♖e7 8.♘e5 0-0 9.♗b2 ♘e4 10.f3 [Muito cedo, as Brancas tornam-se bem ambiciosas] 10...♘f6 11.♘d2 [É melhor 11.f4] 11...c5 12.e3 cxd4 13.exd4 f4! [Um lance muito importante!] 14.♖e1 [Aceitando o presente somente para tornar mais fácil a vida das Negras, porque após 14.gxf4 ♘h5, o Cavalo-negro estará muito forte ao se instalar em "f4"] 14...♘c6 15.♗h3 dxc4 16.bxc4 ♘xe5 17.dxe5 ♗c5+ 18.♖g2 ♘d7 19.♘e4 b6 20.gxf4 ♖xf4 21.♗c1 [Aqui, as Negras efetuam um interessante sacrifício de qualidade] 21...♖xe4 22.♖xe4 ♗b7 23.♖e2 [A melhor opção para as Brancas é devolver o material extra, ou seguir com 23.♖e1 ♖f8] 23...♗xe4 24.♖xe4 ♖d8 25.♗f4 ♘f8 26.♖e2 ♘g6 27.♗g3 h5 28.♖e4 ♖e8 29.♖h1 ♖d4 30.♖c2 ♖f7 31.♖f1 h4 32.♗f2 ♖d8 33.♗xc5 bxc5 34.f4 ♘xf4 35.♖f2 ♖d4 36.♗g4 ♖e7 37.♖b1 ♖g5 38.h3 ♖xe5 39.♖e1 ♘d3 40.♖e3 ♖e4 [Um interessante final!] 0-1

GM Loek van Wely – GM Anatoly Vaisser

Hyeres, 1992 [A90]

1.d4 f5 2.g3 ♘f6 3.♗g2 e6 4.♘f3 d5 5.0-0 ♗d6 6.c4 c6 7.♘bd2 b6 8.♘e5 0-0 9.♘d3 [As Brancas estão realizando uma incomum manobra de Cavalos para pôr um deles em "d3" e o outro em "f3"] 9...♗a6! 10.♖c2 ♘e4 11.b3 ♘d7 12.♘f3 ♖c8 13.♗f4 ♖e7 14.a4 c5! [Este é outro lance muito importante, e o mais moderno plano nesta Abertura] 15.a5 b5 16.♗xd6 ♖xd6 17.b4 bxc4 18.♘xc5 ♖b8 19.♖ab1 ♖b5 20.♖b2 ♖fb8 21.♖fb1 ♗c8 22.e3 ♘df6 23.♘e5 ♘xc5 24.bxc5 ♖a6 25.♖c3 ♘d7 26.g4? [Brancas se superaram em ambição!] 26...♘xe5 27.dxe5 fxg4 28.e4 ♖xb2 29.♖xb2 ♖xb2 30.♖xb2 ♖xa5 31.c6 ♖b6 32.♖xb6 axb6 33.exd5 c3 34.♗e4 exd5 35.♗xd5+ ♖f8 36.♗b3 ♖e7 37.♖f1 ♗f5 38.♖e2 ♗e4 39.♗a4 ♖e6 40.c7 ♗b7 41.♖d3 c2 42.♗xc2 ♖xe5 43.♖c4 ♗a6+ 44.♖b4 ♖d6 45.♗xh7 ♖xc7 46.♖c3 ♗c8 47.♖d4 ♖d6 48.♗d3 ♖e6 49.♖e4 ♗d7 50.♖f4 ♖f6 51.f3 gxf3 52.♖xf3 ♖e5 53.h4 b5 0-1

CONCLUSÃO:

Caso você prefira evitar desde cedo as "batalhas da abertura", esta pode ser uma boa escolha com as peças Negras ou também caso queira jogar posições fechadas. A desvantagem é a fraqueza permanente da casa "e5". Um bom plano para o condutor das Negras, no que tange a obter boa flexibilidade de planos, e só decidir-se o que jogar baseado no jogo do adversário, optando por iniciar um ataque à Ala do Rei ou escolher o seu desenvolvimento de modo mais conservador com ...b7-b6. Com as Brancas, você não precisa assustar-se com o ataque negro; no entanto, não o menospreze (veja o que aconteceu na partida 3). Para os leitores que queiram investigar esta abertura mais detidamente, um livro bem atualizado no assunto é *Dutch Stonewall*, de Jacob Aagaard.

As partidas e artigos de associados candidatas a publicação na RBXP, devem ser enviadas ao editor: **Jorge André Pregun** (Av. Benedito C. Andrade, 1007- Ap. 42 – Bloco 2 – Jundiaí – SP 13212-070) E-mail: revista@cxeb.org.br

RATING CXEB - 100 maiores pontuações

Posição em 23/08/2006 com a inclusão de 19 torneios

TORNEIOS CALCULADOS:

- a) Campeonato Brasileiro Individual: XIV CBI final: XVII CBI Preliminar Gr 13: XIX CBI Preliminar grupos 1 a 6;
- b) Torneios de Classificação: TC/S 0060; TC/A e-mail grupo 03;
- c) Campeonatos Estaduais: VIII CEI RJ Final; VIII CEI MG Final; VIII CEI RS Final;
- d) Torneios Temáticos: TT/E 01 Grupo 04; TT/E 03 Grupos 02 e 03: TT/F 01 Grupo 04; TT/F 04 grupo 02;
- e) Torneios Especiais: 19 CADAP Preliminar Grupo 10

POS	RAT	HOME	POS	RAT	HOME	POS	RAT	HOME
01	1435	CARLOS EVANIR COSTA	35	1307	JAMES JENSEN	69	1258	SERGIO LUIZ DE SOUZA
02	1435	LUIS ALMIRON	36	1304	ROMEU EDGAR MUNDSTOCK	70	1258	REGINALDO DE CASTRO C.F. TERESINA
03	1423	PAULO EDISON TERRES CHACON	37	1299	JOSE REITOR RIZZARDI	71	1256	JUAREZ LEAL DE SOUZA
04	1416	JOAO CARLOS DE OLIVEIRA 12/52	38	1297	RAMIRO DA COSTA ALMEIDA	72	1255	PAULO ROBERTO T MARCZYKOSKI
05	1408	ZELIO BERNARDINO	39	1295	BERTO JOSE COSTA	73	1254	LAIR VALIO ALVES
06	1399	ALBERTO MOURAO BASTOS	40	1294	AILTON JOSE DE FARIA	74	1252	ELCIO CONTE LOFREDO MOURAO
07	1383	LUIZ CLAUDIO GUIMARAES	41	1293	JOAO ALBERTO CORREIA DA SILVA	75	1251	MARIO ROGERIO IWAKURA
08	1381	PAULO CEZAR OLIVEIRA TORTORA	42	1292	ALBERTO PINHEIRO MASCARENHAS	76	1249	ALTAIR ANTONIO DE SOUZA
09	1377	MARCIO BARBOSA DE OLIVEIRA	43	1291	ABDIAS NEVES DE MELO FILHO	77	1247	SALVADOR HOMCE DE CRESCE
10	1367	ORNELIO DE SOUZA	44	1290	DORIVAL OLAVO GUEDES JUNIOR	78	1247	JOSE CARLOS MESQUITA FARIAS
11	1358	CESAR ROBERTO DA SILVA REIS	45	1288	ALEJANDRO HUBE	79	1243	DONIZETE ADILSON GOYANO
12	1358	REYNALDO AUGUSTO F ALVARENGA	46	1288	ADOLPHO QUIXADA NETO	80	1242	ELIO BERDAKY
13	1353	TELMO SEBASTIAO BUENO	47	1288	UBIRAJARA MARTINS MESQUITA	81	1241	EDUARDO LAVIERI MARTINS
14	1353	NEVIO JOAO	48	1287	MARCO POLO RIOS SIMOES	82	1240	LUIZ DE MAGALHAES CARVALHO
15	1351	SERGIO ROBERTO ALVES FARIAS	49	1287	ROLF DIETER BUCKMANN	83	1235	RICHARD MITSUO FUZISHAWA
16	1351	EDUARDO ALMEIDA DINIZ	50	1285	RICARDO ERNESTO RAIN	84	1233	ERMANO SOARES DE SA
17	1350	JOSE JOAQUIM DE AMORIM NETO	51	1278	LUIZ FERNANDO CIRELLO	85	1233	JORGE MIRAGLIA
18	1338	ANTONIO CARLOS R CIPOLLI	52	1278	JOSE ANTONIO S GONCALVES	86	1230	SERGIO VLADIMIRO GUIMARAES
19	1337	JOSE GETULIO MARTINS SEGALLA	53	1278	LUIZ ANGELO MARQUES NORONHA	87	1229	ALCINDO LUZ BASTOS SILVA FILHO
20	1336	PAULO SERGIO PENNA	54	1278	RONALDO TEIXEIRA CARDOSO	88	1228	AROLD TEIXEIRA DE ALMEIDA
21	1335	GILSON LUIS CHRESTANI	55	1276	PAULO FALCONI	89	1225	VANILDO JOAO KAUPERT
22	1334	RUY CASTRO MONTEIRO DA SILVA	56	1275	CLAUDIO ANTONIO E.VASSALO	90	1225	NICOLAU MORIHAMA
23	1334	NATALINO CONSTANCIO FERREIRA	57	1273	MILTON WEYRICH	91	1224	UILDE ENICO MONTEIRO
24	1330	FABIO BIDART PICCOLI	58	1272	MARCOS ANTONIO DOS SANTOS	92	1219	WALTER LUIZ BACCARINI
25	1329	BOLIVAR RIBEIRO GONZALEZ	59	1268	MARCO AURELIO FERREIRA MAIA	93	1218	JORGE PEREIRA GONCALVES FILHO
26	1329	AIRTON FERREIRA DE SOUZA 04/39	60	1267	FRANCISCO JOSE BAENA DE MORAES	94	1218	PAULO ALBERTO BUCHELE LINO
27	1328	ENIO GIANNINI	61	1265	ITALO GERMANO BRASIL TRAVI	95	1216	ESTEVAO TAVARES NETO
28	1319	ALFREDO DUTRA	62	1265	ZENO ANTONIO BECKER FILHO	96	1216	MARIO SERGIO SOUZA GUIMARAES
29	1319	JORGE DE SA CAVALCANTI	63	1265	MILTON GONCALVES SANCHEZ	97	1216	CELSON LUIZ DA SILVA
30	1317	CLORIVALDO FERNANDES DE ABREU	64	1265	ALBERTO FRANCISCO DILLENBURG	98	1215	JOAO EDUARDO P ABRAMIDES
31	1316	TORBEN ERIK CARLSEN	65	1265	VICENTE MAJO DA MAIA	99	1215	EDMIR BARBOSA FERNANDES
32	1314	DIRCEU CLETO JUNIOR	66	1261	ODILO BLANCO LIZARZABURU	100	1213	MARCUS ANTONIO ROLIM SILVA
33	1311	FAUSTO MONTEIRO MESQUITA JR	67	1261	RODRIGO VELOSO FARGNOLI			
34	1309	WARNER BRUCE KOVER	68	1260	ROBERTO SILVA LIMA			

Página do CXEB na Internet: <http://www.cxeb.org.br>**E-mail: cxeb@dialdata.com.br****Caixa postal: 21.200 – 04602-970 – São Paulo-SP**

RATING CXEB – Ordem alfabética

POS	RAT	NOME	POS	RAT	NOME	POS	RAT	NOME
43	1291	ABDIAS NEVES DE MELO FILHO	11	1358	CESAR ROBERTO DA SILVA REIS	138	1152	IVAN MARQUES DA SILVA
153	1136	ACARY BARBOSA	300	1000	CHARLES MANN DE TOLEDO	102	1207	IVO IAHN
339	969	ADALBERTO JOAO F DE OLIVEIRA	166	1125	CHRISTIAN ALFRED CARLSEN	170	1122	JAIDER FRANCISCO ALBERGARIA
313	994	ADELMO HENRIQUE TAVARES	56	1275	CLAUDIO ANTONIO E VASSALO	320	987	JAIME CERQUEIRA DE OLIVEIRA
238	1048	ADILSON MARTINS COELHO	285	1001	CLAUDINEI CESAR BOMSENHOR	209	1072	JAIME LUIS HENKES
46	1288	ADOLPHO QUIXADA NETO	310	996	CLAUDIO CORREA DE ALMEIDA	207	1075	JAIR PAES DE LIRA
241	1045	AFONSO RICARDO DE OLIVEIRA	250	1036	CLAUDIO ROBERTO VIGNA	118	1186	JALDEMAR RODRIGUES DE SOUZA
230	1054	AGENOR TEIXEIRA LEITE ANDRADE	30	1317	CLORIVALDO FERNANDES DE ABREU	35	1307	JAMES JENSEN
40	1294	AILTON JOSE DE FARIA	385	716	CRISTIANE RAMOS DA CRUZ	380	824	JANDIR GOYHENEIX MADUREIRA
26	1329	AIRTON FERREIRA DE SOUZA 04/39	325	982	DANIEL SANCHEZ DA CUNHA	335	973	JESSICA MARIA FERNANDES
283	1001	ALAOR FRANCO MARTINS	192	1091	DAYAN KUHN DESTE	41	1293	JOAO ALBERTO CORREIA DA SILVA
64	1265	ALBERTO FRANCISCO DILLENBURG	146	1146	DELMO CASSIO LODI	284	1001	JOAO APARECIDO DE CAMARGO
6	1399	ALBERTO MOURAO BASTOS	124	1176	DENIS MOREIRA LEITE	337	970	JOAO BAPTISTA DE CARVALHO
42	1292	ALBERTO PINHEIRO MASCARENHAS	336	971	DIETER HANS BRUNO KOHL	187	1100	JOAO CARLOS ABREU SANTOS
87	1229	ALCINDO LUZ BASTOS SILVA FILHO	174	1119	DIONISIO KISS	4	1416	JOAO CARLOS DE OLIVEIRA 12/52
231	1054	ALDERSON ADAES MOTA RIBEIRO	32	1314	DIRCEU CLETO JUNIOR	144	1147	JOAO CIRO MOREIRA MUSSI
45	1288	ALEJANDRO HUBE	346	952	DJALMA DOS REIS	123	1177	JOAO DE DEUS CARVALHO
362	911	ALESSANDRO DONIZETTI RODRIGUES	376	855	DOMINGOS CESARIO M.FERNANDES	98	1215	JOAO EDUARDO P ABRAMIDES
290	1000	ALEX RAMON V. DOS SANTOS	79	1243	DONIZETE ADILSON GOYANO	173	1119	JOAO JOSE ARAUJO MOURA FILHO
292	1000	ALEXANDRE ADAM	44	1290	DORIVALDO OLAVO GUEDES JUNIOR	165	1125	JOAO LOPES COELHO
175	1114	ALEXANDRE C.COSTA CALDEIRA	291	1000	DULIO DE SOUZA	213	1067	JOAO VICTOR DA SILVA
326	982	ALEXANDRE COSTA DE ALMEIDA	318	989	EDILTON FERREIRA DIAS ARAUJO	249	1037	JOAQUIM VIRGOLINO SILVA FILHO
253	1034	ALEXANDRE DOS R G PASSAES	99	1215	EDMIR BARBOSA FERNANDES	345	957	JORGE A MONTEIRO DA SILVA
333	974	ALEXANDRE GONCALVES DA ROCHA	105	1197	EDMUNDO DE LACERDA FILHO	384	727	JORGE ALBERTO DACAL MENDES
28	1319	ALFREDO DUTRA	272	1010	EDSON SYLVIO GUIMARAES	294	1000	JORGE ALBERTO G. CARVALHO
289	1000	ALMIR SILVA RIBEIRO JUNIOR	16	1351	EDUARDO ALMEIDA DINIZ	259	1020	JORGE ANDRE PREGUN
76	1249	ALTAIR ANTONIO DE SOUZA	81	1241	EDUARDO LAVIERI MARTINS	29	1319	JORGE DE SA CAVALCANTI
324	982	ALTAIR CARLOS FARIA MOREIRA	188	1098	EDUARDO ZOLENZDEVSKI JAKSTYS	202	1079	JORGE JERONIMO F.DOS SANTOS
180	1110	ALTAMIR PENHA MORATO	74	1252	ELCIO CONTE LOFREDO MOURAO	276	1008	JORGE LUIZ DE MORAES TOURINHO
328	978	ALUISIO JOSE LOBO MAIA	80	1242	ELIO BERDAKY	85	1233	JORGE MIRAGLIA
127	1171	ALVARO DE FARIA MACHADO FILHO	246	1041	EMERSON MICHELIN	93	1218	JORGE PEREIRA GONCALVES FILHO
287	1000	ANA VITORIA P. ROTHEBARTH	189	1094	EMILIANO CARLOS B.CASTOR	52	1278	JOSE ANTONIO S GONCALVES
186	1102	ANDRE LOPES NETTO	27	1328	ENIO GIANNINI	358	928	JOSE ANTONIO SANCHEZ
142	1148	ANDRE LUIS DECHEN	101	1207	ERICO PEROCO JUNIOR	115	1187	JOSE ARNALDO DE BELLO VIEIRA
263	1019	ANGEL PORTAL	154	1134	ERIC KRIEGER VON BOROWSKI	164	1126	JOSE AUGUSTO DE SOUZA FILHO
240	1046	ANTOINE RENE S.ROWIES	84	1233	ERMANO SOARES DE SA	150	1140	JOSE AUGUSTO ESTEVES AMARAL
120	1184	ANTONIO CARLOS DE SOUZA BASILE	361	914	ESTEVAO ALISSON DE A BRANDAO	135	1156	JOSE CARLOS GONCALVES PEREIRA
184	1105	ANTONIO CARLOS M GIUDICELLI	95	1216	ESTEVAO TAVARES NETO	78	1247	JOSE CARLOS MESQUITA FARIAS
18	1338	ANTONIO CARLOS R CIPOLLI	254	1030	EVERALDO DE ASSIS BORGES	129	1166	JOSE CELIO COLTRO
169	1122	ANTONIO CARLOS RAPOSO	24	1330	FABIO BIDART PICCOLI	257	1026	JOSE DOS SANTOS BRASIL LEITE
190	1092	ANTONIO CARVALHO NUNES JR	33	1311	FAUSTO MONTEIRO MESQUITA JR	365	907	JOSE FACANHA MAMEDE
375	868	ANTONIO EDUARDO N MENEGUZZI	368	901	FERNANDO A MEDEIROS DO O	211	1071	JOSE GERALDO MARTINS FERREIRA
353	933	ANTONIO FAUSTO SOBRAL	140	1150	FERNANDO CEZAR POZZA	19	1337	JOSE GETULIO MARTINS SEGALLA
178	1110	ANTONIO FELIX DE SANTANA JR	176	1112	FERNANDO MARTINHO	132	1158	JOSE GILBERTO MEIRELES
197	1084	ANTONIO FERNANDO M B RUPOLO	212	1071	FLAVIO ANDRADE SANTIAGO SILVA	17	1350	JOSE JOAQUIM DE AMORIM NETO
218	1064	ANTONIO MARIO BATISTA LIMA	156	1133	FLAVIO JUAREZ FEUO	162	1127	JOSE KENJI NISHIYAMA
359	926	ANTONIO PADUA PINTO NETO	349	946	FRANCISCO ARIVANIO DE MELO	306	1000	JOSE MARINHO ALVES FILHO
117	1186	ANTONIO VILLAR MARQUES DE SA	242	1044	FRANCISCO DE CASTRO SILVA	244	1044	JOSE RAIMUNDO PEREIRA GOMES
88	1228	AROLD TEIXEIRA DE ALMEIDA	60	1267	FRANCISCO JOSE BAENA DE MORAES	37	1299	JOSE REITOR RIZZARDI
262	1019	AURELIO HAUSEN MELO	137	1153	FRANCISCO JOSE VAZ PORTO	149	1141	JOSE RIBAMAR DA COSTA ASSUNCAO
273	1010	BENEDITO DE PAULA	332	975	FREDERICO LUIZ FUNARI	119	1185	JOSE RIBAMAR DE SOUZA NEVES
39	1295	BERTO JOSE COSTA	108	1193	GABRIEL PEREIRA DA CUNHA	130	1165	JOSE ROBERTO MORAU
157	1132	BIANOR DE OLIVEIRA NEVES	348	946	GERARD ALEXANDER WALSARIE	366	905	JOSE ROBERTO TONETTI
25	1329	BOLIVAR RIBEIRO GONZALEZ	315	992	GERSON DE SOUZA BAPTISTA	261	1019	JOSE ROMAIN T. COSTA SILVA
221	1062	BRUNO MULLER JUNIOR	220	1062	GILBERTO GOMES STABILI	203	1077	JOSE SFIRRI
344	958	CARL MACLIN DA CUNHA	21	1335	GILSON LUIS CHRESTANI	314	993	JOSE SZWEC
260	1020	CARLOS ALBERTO CABRINI	196	1085	GREGORIO BACIC	347	950	JUAREZ FERNANDES MAGALHAES
270	1012	CARLOS ALBERTO DE OLIVEIRA	227	1057	GUSTAVO SARTORI POTTIKER	329	976	JUAREZ IORIO CASTELLAR
122	1179	CARLOS ALBERTO JORIO EBOLI	185	1103	HEDERY VIDIGAL	71	1256	JUAREZ LEAL DE SOUZA
354	931	CARLOS ALBERTO ZEITUNI	331	975	HELICIO EZEQUIEL L.RIGOLOM	377	854	JUAREZ RODRIGUES BELEM JR
179	1110	CARLOS CARAYER	168	1123	HELICIO TADEU NERY DE CASTRO	269	1013	JULIO CESAR ALBERTO MOORE
1	1435	CARLOS EVANIR COSTA	309	1000	HELDER OCTAVIO RODRIGUES BORGES	265	1018	KURT HEGER
298	1000	CARLOS FELIPE R. LAGUNILHA	351	940	HELIO DA SILVA ARAUJO	73	1254	LAIR VALIO ALVES
330	975	CARLOS IGUTI	133	1157	HELOISA STANGE AMORIM	308	1000	LEONARDO GUEDES MAGALHÃES
136	1155	CARLOS LINS ROSAS	317	991	HERACLES ABREU LOPES	334	974	LETEBALDO PIMENTEL DA SILVA
321	987	CARLOS RAMOS VILLARES	322	983	HERMAN CLAUDIUS V. RIEMSDIJK	247	1039	LISBETH K CORDANI
198	1083	CELIO FERRAZ RIBEIRO	255	1027	HILTON MOREIRA NUNES FILHO	370	887	LOURINALDO ESTEVAM DOS SANTOS
109	1193	CELSON DE RUI BEISIEGEL	204	1077	IRAJA LEONARDO DA FONSECA	194	1088	LUIGI ARMANDO PAOLO VERCESI
134	1157	CELSON JOAO DIAS DA SILVA	239	1047	IRINEU VIEIRA DA PAIXAO	2	1435	LUIS ALMIRON
97	1216	CELSON LUIZ DA SILVA	61	1265	ITALO GERMANO BRASIL TRAVI	158	1132	LUIS MOLIST VILANOVA

POS	RAT	HOME	POS	RAT	HOME	POS	RAT	HOME
53	1278	LUIZ ANGELO MARQUES NORONHA	258	1021	OSWALDO DE LIMA	49	1287	ROLF DIETER BUCKMANN
234	1051	LUIZ BARBOSA SINEIRO	224	1060	OTAVIO ANTONIO DE ARAUJO	36	1304	ROMEU EDGAR MUNDSTOCK
7	1383	LUIZ CLAUDIO GUIMARAES	319	988	PAUL ANDERSON TONON	54	1278	RONALDO TEIXEIRA CARDOSO
82	1240	LUIZ DE MAGALHAES CARVALHO	371	884	PAULO ADRIANO MATOZO	256	1027	ROSICLER SIMOES
104	1200	LUIZ DO PRADO	114	1188	PAULO AFONSO BORBA ROLIM	22	1334	RUY CASTRO MONTEIRO DA SILVA
51	1278	LUIZ FERNANDO CIRELLO	94	1218	PAULO ALBERTO BUCHELE LINO	77	1247	SALVADOR HOMCE DE CRESCE
121	1181	LUIZ FRANCISCO SILVA BARBOSA	342	964	PAULO ALEXANDRE SANTIAGO	171	1121	SALVADOR MANGINI FILHO
172	1120	LUIZ GERALDO B MIRANDA LEAO	128	1168	PAULO AMILCAR GOENEZ BRIAO	372	876	SEBASTIAO BATISTA DA COSTA
323	982	LUIZ GONZAGA RAMALHO	217	1064	PAULO BECHARA DUTRA	304	1000	SERGIO BOFFA
248	1038	LUIZ MAZZAROLO NETO	183	1106	PAULO CAETANO BRACCO	352	934	SERGIO CAVALCANTE RODRIGUES
126	1171	LUIZ ROBERTO G COSTA JUNIOR	356	929	PAULO CESAR SILVEIRA FERREIRA	195	1085	SERGIO GONCALVES BARBOSA
191	1092	MARCELO BRUNO RODRIGUES	8	1381	PAULO CEZAR OLIVEIRA TORTORA	341	964	SERGIO LUIS BADOLATI RODRIGUES
312	994	MARCELO CLAUDIO FAUSTO MAIA	3	1423	PAULO EDISON TERRES CHACON	69	1258	SERGIO LUIZ DE SOUZA
245	1041	MARCELO GARCIA DE CARVALHO	55	1276	PAULO FALCONI	113	1188	SERGIO MURILO DE A PEREIRA
271	1011	MARCELO GUSMAO ARNOSTI	235	1049	PAULO FERRAZ AYROSA	293	1000	SERGIO RICARDO ALVES
299	1000	MARCIAL SCHMIDT	139	1150	PAULO FRANCISCO NUNES	381	821	SERGIO RICARDO DA SILVA COELHO
143	1148	MARCIO ANTONIO ALMEIDA	364	909	PAULO GONCALVES GUIMARAES	15	1351	SERGIO ROBERTO ALVES FARIAS
9	1377	MARCIO BARBOSA DE OLIVEIRA	288	1000	PAULO J.MACHADO FONSECA	201	1080	SERGIO RODRIGO PEGADO
161	1127	MARCIO DANIEL DE B. ACCIOLY	205	1076	PAULO KLINGER MONTEIRO	252	1034	SERGIO VIEIRA MILWARD AZEVEDO
145	1147	MARCIO TOSTA GONCALVES	159	1127	PAULO MAYNARD RANGEL	86	1230	SERGIO VLADIMIRO GUIMARAES
110	1192	MARCO ANTONIO SALLES DE BARROS	215	1067	PAULO RIBEIRO RAMOS	297	1000	SONIA MARIA O. ARAUJO
59	1268	MARCO AURELIO FERREIRA MAIA	177	1111	PAULO ROBERTO BRAGAGNOLLO	13	1353	TELMO SEBASTIAO BUENO
225	1059	MARCO AURELIO OLIVEIRA GALVAO	206	1075	PAULO ROBERTO FERREIRA BRITO	311	996	TIBOR RABOCZKAY
208	1074	MARCO DE CASTRO COUTINHO	266	1017	PAULO ROBERTO MENDONCA	111	1191	TOMAZ DE AQUINO PETRAGLIA
48	1287	MARCO POLO RIOS SIMOES	131	1161	PAULO ROBERTO P.FONSECA	31	1316	TORBEN ERIK CARLSEN
282	1003	MARCO TULIO DE CASTRO	72	1255	PAULO ROBERTO T MARCZYKOSKI	355	930	TORQUATO DE GODOY
58	1272	MARCOS ANTONIO DOS SANTOS	228	1056	PAULO SERGIO E SILVA	378	848	UBIRAJARA DE OLIVEIRA BARROSO
379	830	MARCOS ANTONIO FERREIRA BUENO	20	1336	PAULO SERGIO PENNA	47	1288	UBIRAJARA MARTINS MESQUITA
350	944	MARCOS NOGUEIRA DA GAMA	303	1000	PAULO THIAGO W. SANTA	91	1224	ULDE ENICO MONTEIRO
163	1127	MARCOS SALLES NAVARRO	232	1053	PEDRO ANTONIO CARLINI P SOUZA	116	1187	UMBERTO GIUSEPPE CORDANI
100	1213	MARCUS ANTONIO ROLIM SILVA	151	1137	PEDRO LUIZ DE O COSTA NETO	193	1090	VALDIR TAVARES DOURADO
274	1010	MARIO ALEXANDRE C.NORMANDO	182	1108	PEDRO RIBEIRO DO NASCIMENTO	367	903	VALMARI MATOS
107	1196	MARIO FAINI	302	1000	PEDRO SOARES DA SILVA	268	1014	VALTER TAKUO YOSHIDA
75	1251	MARIO ROGERIO IWAKURA	280	1004	PORTINARI GABRIEL SANTOS	89	1225	VANILDO JOAO KAUPERT
96	1216	MARIO SERGIO SOUZA GUIMARAES	243	1044	RAFAEL ANTONIO CHEDID	214	1067	VERANO ARAUJO DA CUNHA
373	875	MARIO SOARES	305	1000	RAFAEL DUALIBE LEITAO	141	1148	VICENTE DE PAULA A DE BRITO
229	1055	MARIO VALENTIM DOS SANTOS JR	103	1207	RAIMUNDO ROOSEVELT R COELHO	65	1265	VICENTE MAJO DA MAIA
360	921	MARIUS ROMBOUT F VAN RIEMSDIJK	38	1297	RAMIRO DA COSTA ALMEIDA	200	1081	VICENTE MAJO DA MAIA JUNIOR
286	1000	MARLLON MARQUES COTRIM	70	1258	REGINALDO DE CASTRO CERQUEIRA FTERE	340	969	VICTOR LORETO
223	1062	MATHEUS BACILA DE MESQUITA	181	1108	REGINALDO DE CASTRO CERQUEIRA	125	1173	VIDAL SILVA JUNIOR
112	1191	MAURO SANTIAGO DE ABREU	12	1358	REYNALDO AUGUSTO F ALVARENGA	343	960	VINICIUS JOAO GOMES PINTO
236	1049	METRY BACILA	383	761	RICARDO DE BIASI RIBEIRO	237	1049	WAGNER BOTINHA L. VASCONCELOS
63	1265	MILTON GONCALVES SANCHEZ	50	1285	RICARDO ERNESTO RAIN	152	1136	WAGNER DE MELO FRANCO SILVA
57	1273	MILTON WEYRICH	277	1006	RICARDO RIZZO CORREA GALVAO	199	1081	WAGNER DE PAULA CARVALHO
155	1133	MURILO MARTHA AIELLO	167	1124	RICARDO WILSON SALVI	219	1063	WAGNER FERRARO DA COSTA
233	1053	NAJILA MEDEIROS BEZERRA	83	1235	RICHARD MITSUO FUZISHAWA	216	1065	WAGNER KERN VELASQUES
278	1005	NARDO ASSUNCAO DA CUNHA	275	1009	RIVAIR GONCALVES MIRANDA	160	1127	WALFRIDO MOREIRA CARVALHO JR
23	1334	NATALINO CONSTANCIO FERREIRA	106	1197	ROBERTO BENTES MONTEIRO	295	1000	WALTER CAMPOS CRUZ
279	1005	NELSON BERTOLUCCI	264	1018	ROBERTO DANTAS	307	1000	WALTER FIGUEROA
327	980	NELSON LUMAY	226	1058	ROBERTO GONCALO DA SILVA	92	1219	WALTER LUIZ BACCARINI
316	992	NELSON ROMAYOR NUNES	148	1143	ROBERTO JOAO EISSLER	363	910	WARLEY PEREIRA DE OLIVEIRA
14	1353	NEVIO JOAO	382	800	ROBERTO PONTES DO O	34	1309	WARNER BRUCE KOVER
296	1000	NICOLAS KITIRO HATORI	68	1260	ROBERTO SILVA LIMA	357	929	WELTON LUIZ ALVES
90	1225	NICOLAU MORIHAMA	267	1016	ROBERVAN FABRICIO L DA SILVA	301	1000	YOKO ONISHI
66	1261	ODILO BLANCO LIZARZABURU	338	969	ROBSON BORGES BARBOSA	5	1408	ZELIO BERNARDINO
10	1367	ORNELIO DE SOUZA	369	891	RODNEY RICARDO JOAQUIM	62	1265	ZENO ANTONIO BECKER FILHO
374	870	OSCAR BARRETO FRANCISCO	281	1003	RODRIGO SOARES RODRIGUES	222	1062	ZEOMAX BEZERRA
251	1035	OSIAS BARROS DA SILVA	67	1261	RODRIGO VELOSO FARGNOLI			
210	1071	OSVALDO MAKOTO YASUDA	147	1144	ROGERIO EINLOFT DO AMARAL			

Nota: Informação complementar sobre a capa n.º 136 da RBXP, enviada pelo sócio de Brasília, Marcelo Bruno Rodrigues: A posição que os selos húngaros formam é a da Defesa Húngara, abertura caracterizada por 1. e4 e5 2. Cf3 Cc6 3. Bc4 Be7 (em descritiva, 1. P4R P4R 2. C3BR C3BD 3. B4BD B2R) e que foi jogada num match postal ganho pelos húngaros de Pest contra os franceses em Paris, isto no início do século XIX.

SOLUÇÕES

1) Costa Neto, Brasil

Numa primeira análise, tanto 1.O-O (seguido de Tf8#) quanto 1.O-O-O (seguido de Td8#) resolvem o problema. A demolição é evitada por meio de análise retrógrada. O bispo negro em h4 é, na verdade, um peão promovido (pois o bispo original de casas negras jamais saiu de f8). O peão negro que promoveu é o da coluna "a" ou "b" e fez, no máximo, uma captura (as brancas tiveram 3 peças capturadas, contudo duas foram tomadas pelos peões negros em e5 e g5). Uma promoção em c1 (casa negra) exigiria duas capturas (uma a mais que o permitido). A única possibilidade é os peões brancos terem capturado em xis dando passagem ao peão negro da coluna "a" que promoveu em a1, obrigando a torre branca a se mover, inviabilizando o roque na ala da dama. A chave **1.O-O!** é a única solução.

2) W. A. Shinkman – Western Adviser, 1892

1. Cfd5! Interessante que não serve 1. Cbd5. O restante deixamos para o leitor.

3) R. Dillmann – Frankfurter General Anzeiger, 1937

Se fosse a vez das pretas, as brancas dariam mate em seguida. Logo:

1.Dg7! Cg5 2. Dd4+ Ce4 3. Dg1 e 4. Dg3#

4) A. Kostyukov – V. Archanov Mt 2005 – 3º prêmio

a) 1. Rd4 e8(C) 2. Rg5 Cf6 3. Rb6 Cd7#

b) 1. Rf5 e8(T) 2. Rg6 Tf8 3. Rh6 Tf6#

c) 1. Re3 e8(B) 2. Te2 Bg6 3. Rf1 Bxd3#

d) 1. Rd4 e8(D) 2. Rc3 De2 3. Tc4 Db2#

Outra vez o tema das quatro coroações!

ANUNCIE SEU PRODUTO OU SERVIÇO NA RBXP

1 página - R\$ 150,00 1/2 página - R\$ 90,00 1/3 página - R\$ 60,00

Desconto de 10 %, para publicação em 03 edições consecutivas

5) R. Prytz – Chemmitzer Tageblatt, 1925

1. Bd2! Ameaça	2. Dg2+	Bxg2#
Se Tb7	2. Db1+	Txb1#
Tc6	2. Dc4+	Txc4#
Td5	2. Dd3+	Txd3#
Cd5	2. Dxf4+	Cxf4#
f3	2. De2+	fxe2#

6) Costa Neto, Brasil

1. 0–0–0 Da8 2.Td5+ Bxd5 3.Rb2 Dh8+ 4.Ra3 Da1#

QUAL É O MELHOR LANCE?

(pág. 44)

Todas as posições foram selecionadas das quatro divisões da Liga de Xadrez Nacional da Inglaterra (2003-4)

1.C. Mark Hebden - John Quinn

A. Negras provavelmente podem obter o empate construindo uma verdadeira fortaleza defensiva depois de 1.♗xd4? ♖xd4 2.h8♗ ♖d6;

B. Da mesma forma, se 1.h8♗? ♖xh8 2.♗xd4 ♖h6;

C. Negras abandonaram após 1.♗g5+! ♕f6 2.♗xh4 ♕xh4 3.h8♗, porque o Bispo não é páreo para a Dama.

2.B. Gerald Moore - Rudy van Kemenade

A. Qualquer coisa ganha, até mesmo 1.fxg8♗+ ♗xg8 2.♗xe5 dxe5 3.e4;

B. Mas nada se compara a 1.♗g6+! ♗h8 2.♗xh6+! ♕xh6 3.fxg8♗ mate;

C. Mais fraco é 1.♗xe5 dxe5 2.fxg8♗+ ♗xg8 3.e4 transpondo para "a".

3.A. David Bareham - George Dickson

A. Brancas abandonaram depois de 1...♗f3! com a mortal ameaça 1...♖h1 mate;

B. A nada levaria 1...♗h3? 2.♖e3+ ♖g3 3.♖xg3+ ♗xg3 4.♖xg6+ e empate;

C. Mais demorado seria jogar 1...♖f2+ 2.♗g1 ♖hg2+ 3.♗h1 ♗f3.

4.B. Richard Jones - Gary Tanner

A. Suicídio é 1...♕e5? 2.♗xc8! ♖xc8 3.♖xc8+ ♗xc8 4.♖xc8 mate;

B. Negras vencem com 1...b5! 2.♖4c2 d3 3.♖d2 ♕e5!;

C. Brancas poderiam sobreviver após 1...d3 2.♖d1.

OBSERVAÇÃO: A partir desta edição os resultados de torneios, não serão mais divididos em postais e eletrônicos. Para distinguir os torneios será usada as seguintes siglas entre parêntesis:

(EM) Torneio jogado por e-mail << XV CBI (EM) Final >>

(SD) Torneio jogado por servidor << XVI CBI (SD) Final >>

(PO) Torneio jogado por via postal << XIX TB (PO) Final >>

<< CAMPEONATO BRASILEIRO INDIVIDUAL >>

CAMPEÕES BRASILEIROS

I CBI - Henrique Pereira Maia Vinagre
II CBI - Aداucto Wanderley da Nóbrega
III CBI - Antônio Pacini
IV CBI - Gilberto Fraga Portilho
V CBI - Orlando de Alcântara Soares
VI CBI - Marco Antônio Hazin Asfora
VII CBI - Hemar Antônio Galvão Barata

VIII CBI - Antônio José C. Domingues Tavares
IX CBI - Gilson Luís Chrestani
X CBI - Zélio Bernardino
X I - Carlos Evanir Costa
X I I – Zélio Bernardino
X I I I – João Carlos de Oliveira
XIV – Airtton Ferreira de Souza

XVIII CBI (PO) - SEMIFINAL

Início: 28/04/2006 Término: 28/10/2007

GRUPOS 01 e 02

Diretor: Rogério Einloft do Amaral
Email: rogchess@portoweb.com.br

Grupo 1: Alcindo 0 Natalino - Lima 0 Vassalo - Lima 0 Magalhães - Alcindo 1 Lima - Alcindo 1 Magalhaes - Vassalo 0 Piccoli - Morato 1 Vassalo - Segalla 1 Vassalo - Vassalo 0 Alcindo - Natalino 1 Vassalo - Vassalo 0 Acary - Magalhaes 1 Vassalo e Morato 1 Lima. Mauro Santiago de Abreu e Carlos Alberto Cabrini tiveram as suas inscrição cancelada. Cláudio Antônio Evangelista Vassalo eliminado conforme Resolução da Presidência nº 02/06, os resultados de partidas já encerradas estão mantidos;

Grupo 2: Lima 0 Magalhães - Vassalo 1 Lima - Giannini 1 Vassalo - Vassalo 0 Magalhães - Vassalo 0 Velasques - Farias 1 Vassalo - Marcio 1 Vassalo - Vassalo 0 Goyano - Segalla 1 Vassalo - Magalhaes 1 Giannini - Marcio 1 Farias (Art. 15) - Goyano 0 Lima. Carlos Alberto Cabrini teve a sua inscrição cancelada. Cláudio Antônio Evangelista Vassalo eliminado

conforme Resolução da Presidência nº 02/06, os resultados de partidas já encerradas estão mantidos; Grupo 3: Goyano 0 Carlsen - Goyano 0 Reis - Eissler 1 Goyano - Goyano 0 Farias - Helcio 1 Goyano - Goyano 0 Bacila - Fernando 1 Goyano e Goyano 0 Fonseca. Carlos Caraver teve a sua inscrição cancelada. Donizete Adilson Goyano abandonou com aviso;

Grupo 4: Sem ocorrências no período;

Grupo 5: Roberto 1 Velasques - Baena 1 Coltro e Martinho 0 Coltro.

XX CBI (PO) PRELIMINAR

Início: 20/5/2006 Término: 20/11/2007

Diretor: Ivan Marques da Silva
E-mail: ivanmarquesds@uol.com.br

Grupo 1: Mário 1 Altamir - Mário 0 Alejandro - Mário 0 Denis - Mário 0 Dorgival - Inscrição cancelada: Tomaz de Aquino Petraglia;

Grupo 2: Cláudio Antônio Evangelista Vassalo eliminado do torneio (Decisão da Presidência) - Altamir 0 Coltro - Brião 1 Heráclides - Mário 0 Coltro e Roberto 1 Mário - Inscrições canceladas: Álvaro de Faria Machado Filho, Elcio Conte Lofredo Mourão, Ricardo Rizzo Corrêa Galvão e

Sérgio Rodrigo Pegado;

Grupo 3: JBaptista 0 Alcindo e JBaptista 0 Jaime - Baptista 0 Jaime - Baptista 0 Mário - Baptista 0 Jorge - Brião 0 Alcindo e Jaime 0 Alcindo - Inscrições canceladas: Milton Weyrich, Sérgio Rodrigo Pegado e Tomaz de Aquino Petraglia –

Grupo 4: Noronha continua jogando (retificação) - Baptista 0 Noronha -

Prado = Wagner - Prado 1 Baptista - Baptista 0 Roberto e Noronha 1 Prado - Inscrição cancelada: Álvaro de Faria Machado Filho

Grupo 5: Altamir 0 Morau - Jerônimo 1 Jaime - Jerônimo 0 Morau - Prado 0,5 Altamir e Bracco 0 Altamir - Inscrição cancelada: Álvaro de Faria Machado Filho

TAÇA BRASIL

Campeões da Taça Brasil

I TB	Adaucto Wanderley da Nóbrega	IX TB	João Maria Machado Filho
II TB	Célio Sormani	X TB	Ermanno Soares de Sá
III TB	Mário Silas Biava	XI TB	José Antônio S. Gonçalves
IV TB	Salvador Homce de Cresce	XII TB	Carlos Evanir Costa
V TB	Marco Antônio Hazin Asfora	XIII TB	Edmundo Zuchowski Filho
VI TB	Marco Polo Rios Simões	XIV TB	Zélio Bernardino
VII TB	Gilson Luís Chrestani	XV TB	Fábio Bidart Piccoli
VIII TB	Rolf Dieter Bückmann	XVII TB	Luis Claudio Guimarães
		XVIII TB	Alfredo Dutra

Diretor da Divisão: Celso Luiz da Silva

Rua Antônio Siqueira,241-E - Chapecó - SC - 89803-670

E-mail: cl-silva@brturbo.com.br

XVI TB (PO) FINAL

Início:05/02/2004 Término: 05/02/2006

Diretor: Ivan Marques da Silva
e-mail: ivanmarquesds@uol.com.br

Segalla 0,5 Luiz Cláudio; Abdias 0,5 Luiz Cláudio

XIX TB (PO) FINAL

Início:29/10/2005 Término: 29/04/2007

Diretor: Jaime Luís Henkes
e-mail:Jaimehenkes@mhnet.com.br

Mesquita Jr. 1 Vassalo – Vieira 1 Silva Filho - Carlsen 1 Vassalo - Guedes 1 Mesquita Jr. - Vassalo 0 Segalla – Vassalo 0 Vieira – Fernandes 1 Vassalo – Piccoli 1 Vassalo – Carlsen 0 Guedes Jr. – Piccoli 0,5 Fernandes – Mesquita Jr. 0 Piccoli.

Ocorrência: O jogador (0448) Cláudio Antônio Evangelista Vassalo foi eliminado do torneio conforme Resolução da Presidência do CXEB nº. 02/2006.

XX TB (EM) SEMIFINAL

Início:14/03/2005 Término: 13/03/2006

Diretor: Ivan Marques da Silva
e-mail: ivanmarquesds@uol.com.br

Grupo 03: Bolívar 1 Marczykoski; Rolim 0,5 Abdias; Fábio 0,5 Rolim; Salles 0 Fábio (retificação); Marczykoski 0,5 Rolim; Bolívar 0,5 Vicente; Marczykoski 1 Fábio; Fábio 1 Vicente; Rogério 0 Fábio; Abdias 05 Juarez

Grupo 04: Fábio 0,5 Rogério; Sérgio 1 Fábio; Sérgio 0,5 Torben; Marcos 0,5 Torben; Torben 0,5 Noronha; Rúpolo 0 Fábio

XXI TB (PO) SEMIFINAL

Início: 15/11/2005 Término: 15/05/2007

Diretor: Jaime Luís Henkes
e-mail:Jaimehenkes@mhnet.com.br

Grupo 1 : Dillenburg 0,5 Almeida - Goyano 0 Portal – Mundstock 1 Silva Jr - – Farias 0 Mundstock – Goyano 1 Farias – Portal 1 Farias – Farias 0 Silva Jr. – Ocorrência: Donizete Adilson Goyano (8066), abandonou com aviso

Grupo 2 : Goyano 0 Silva - Lima 0 Maia – Lima 1 Andrade – Carlsen 1 Velasques – Velasques 0 Dillenburg - Goyano 0 Maia

Diretor: Celso Luíz da Silva
e-mail: cl-silva@brturbo.com.br

Grupo 03 – Ocorrências: Zeomax 0 Jose Getulio – Torben 0,5 Ailton – Zeomax 0 Marco.

Grupo 04 – Ocorrências: Celso 0 Ailton – Jose Carlos 1 Celso.

Grupo 05 – Ocorrências: Jose Severino 0 Eric – Rivair 0 Eric – Eric 1 Aroldo – Romeu 0,5 Aroldo.

XXII TB (PO) PRELIMINAR

Os três mais bem classificados de cada grupo estarão classificados para a próxima fase.

Início: 05/10/2005 Término: 05/04/2007

Diretor: Elcio Conte Lofredo Mourão
E-mail: mourao@sulrjl.com

Grupo 1: Normando 0 Angel (art.15) – Walfrido 0 Segalla e Normando 0 Mário (art. 15);

Grupo 2: Zeomax Bezerra abandona com aviso. Joaquim 0 João (art. 15) – Noronha 1 João – Biasi 0 João (art.15) e Mundstock 0,5 Noronha;

Grupo 3: Fernando A. Medeiros do O abandona com aviso. Cabrini 0 Heráclides – Goyano 1 Matozo (art. 15) – Aroldo 1 Cabrini – Morato 1 Heráclides e Ailton 1 Goyano;

Grupo 4: Denis 0,5 Dillenburg – Matozo 0,5 Dillenburg – Denis 1 Pontes do Ó – Dayan 0 Dillenburg – Dillenburg 1 Ubirajara e Denis 1 Dayan;

Grupo 5: Ubirajara de Oliveira Barroso abandona sem aviso. Pegado 1 Borges – Noronha 1 Agenor – Denis 1 Noronha – Matozo 0,5 Denis – Pegado 1 Matozo (art.15) e Pegado 0 Agenor.

Diretor: Sérgio Rodrigo Pegado
E-mail: sergio.pegado@gmail.com

Grupo 6: João 1 Hécio - Dacal 0 João - Hécio 0,5 Farias - Hécio 1 Everaldo - Helcio 0 Noronha e João 1 Everaldo. Najila Medeiros Bezerra e Edmir Barbosa Fernandes abandonaram com aviso. Jorge Alberto Dacal Mendes (artº 23) abandonou sem aviso;

Grupo 7: Aroldo 1 Romain – Aroldo 1 Cabrini - Dillenburg 1 Aroldo - Do Ó 0 Aroldo (artº 15) e Dillenburg 1 Romain. Najila Medeiros Bezerra abandonou com aviso. Carlos Alberto Cabrini (artº 23) abandonou sem aviso;

Grupo 8: Coelho 0 Dorgival – Dorgival 1 Jorge - Adilson 1 Zeituni e Mendes 0 Santos. Alex Ramon V dos Santos, Jorge Alberto Dacal Mendes e Carlos Alberto Cabrini (artº 23) abandonaram sem aviso. Carlos Alberto Zeituni abandonou com aviso;

Grupo 9: Lemos 0 Rodney - Celso 1 Welton - Batista 1 Rodney - Welton 0 Batista e Dourado 0,5 Batista. José Mário de Mendonça Lemos abandonou com aviso;

Grupo 10: Moore 0 Dênis - Feitosa 0 Dênis - Lira 0 Denis e Feitosa 0 Santos. Luciano Antônio da Silva (artº 23) abandonou sem aviso

Diretor: Salvador Mangini Filho
E-mail: salvador.rosana@dglnet.com.br

Grupo 11: Antônio 0 Altamir – Sérgio 0 Pregun – Normando 0 Sérgio e Pregun 0,5 Altamir. Rosenberg Barreto Lima eliminado (art 23);

Grupo 12: Goyano 1 Marcial (art 15) e Goyano 0 Vidal. José Szwec abandona com aviso;

Grupo 13: Mendonça 1 Tosta – Vidal 1 Mendonça – Tosta 1 Lagunilha (art 15) – Carlos Felipe R. Lagunilha eliminado (art 23). Walter Garrido Alvarez abandona com aviso;

Grupo 14: Altamir 1 Hécio. Marlon Simão Caetano eliminado (art 23); **Grupo 15:** Sérgio 1 Batista Lima – Walfrido 1 Donizete – Donizete 0 Batista Lima e Carvalho 1 Donizete.

<< CAMPEONATOS ESTADUAIS >>

Diretor da Divisão: Paulo Afonso Borba Rolim

Rua Prof. Pedro Viriato Parigot de Sousa, 2511-Ap. 171 A

81200-100 – Curitiba- PR

E-mail: pabrolim@yahoo.com.br

VIII CEI MG (PO) FINAL

Diretor: Luís Molist Vilanova

E-mail: luisvilanova@terra.com.br

Início: 10/11/2004 Término: 10/05/2006

Dorgival 1 Walfrido – Marco Antônio 0,5 Walfrido

Campeão: DORGIVAL OLAVO GUEDES JR.

VIII CEI MG FINAL	Matr.	Cl.	1	2	3	4	5	6	7	Pts.	SB
Dorgival Olavo Guedes Jr.	5467	1		0,5	1	0,5	1	1	1	5,0	11,0
Marco Antonio S. de Barros	5989	2	0,5		0,5	1	1	1	1	5,0	10,5
Walfrido Moreira Carvalho Jr.	1031	3	0	0,5		0,5	1	1	1	4,0	
Emerson Michelin	8063	4	0,5	0	0,5		0	1	1	3,0	4,5
Marcio Tosta Gonçalves	4245	5	0	0	0	1		1	1	3,0	3,0
Ricardo de Almeida Nascimento	8160	6	0	0	0	0	0		0	0,0	
Carlos Cesar Correa	8110	7	0	0	0	0	0	0		0,0	

VIII CEI RS (PO) FINAL

Diretor: Luís Molist Vilanova

E-mail: luisvilanova@terra.com.br

Início: 10/11/2004 Término: 10/05/2006

Ornelio 0 Dillenburg

Campeão: VICENTE MAJO DA MAIA

VIII CEI RS Final	Matr.	Cl.	1	2	3	4	5	6	7	8	Pts.	SB
Vicente Majo da Maia	7971	1		1	1	0	1	0,5	1	1	5,5	17,0
Alberto F. Dillenburg	4675	2	0		0,5	1	1	1	1	1	5,5	14,5
Paulo Roberto T. Marczykoski	272	3	0	0,5		1	0,5	1	1	1	5,0	
Ornelio de Souza	793	4	1	0	0		1	1	0,5	1	4,5	
Vicente Majó da Maia Junior	8129	5	0	0	0,5	0		1	0,5	0,5	2,5	
Rogério Einloft do Amaral	2503	6	0,5	0	0	0	0		0,5	1	2,0	
Alcindo Luz Bastos S. Filho	2586	7	0	0	0	0,5	0,5	0,5		0	1,5	4,5
Jose Augusto de Souza Filho	139	8	0	0	0	0	0,5	0	1		1,5	2,8

VIII CEI SP (PO) FINAL

Início: 1/11/2004 Término: 1/11/2006

Diretor: Paulo Afonso Borba Rolim

E-mail: pabrolim@yahoo.com.br

Cláudio 0,5 Kaupert - Ronaldo Cardoso 0,5 Segalla – Segalla 0,5 Edmir – Donizete 0 Edmir – Segalla 1 Donizete – Cláudio Antônio Evangelista Vassalo eliminado do torneio.

Término prorrogado: 1/11/2006

<<< TORNEIOS ESPECIAIS >>>

Diretor Divisão:

Bianor de Oliveira Neves

Rua Ibituruna,89 – Bloco 1 – Ap. 1208 – Rio de Janeiro – RJ – 20271-021

E-mail: boneves@ig.com.br

X CAMPEONATO BRASILEIRO DE VETERANOS(PO) – FINAL

Início: 25/6/2005 Término: 15/12/2006

Diretor: João Eduardo Pereira Abramides
E-mail:jabramid@terra.com.br

Roosevelt 0 Lima – Assunção 1 Roosevelt –
Lima 0,5 Cavalcanti – Iahn 0 Cavalcanti –
Segalla 0,5 Lima – Iahn 0 Hube – Assunção
1 Santos – Lima 0 Assunção – Morau 0,5
Iahn e Santos 1 Roosevelt.

XI CAMPEONATO BRASILEIRO DE VETERANOS (PO)– FINAL

Início: 25/6/2005 Término: 15/12/2006

Diretor: João Eduardo Pereira Abramides
E-mail:jabramid@terra.com.br

Segalla 1 Iahn – Moura 0 Abdias e Moura 1
Cavalcanti.

VII CBE (PO) - Final

Início: 10/6/2005 Término: 10/12/2006

Diretor: Bianor de Oliveira Neves
e-mail: boneves@ig.com.br

1o. Tabuleiro: Hube (SP) 0,5 Marcio (RJ)
– Hube (SP) 1 Virgolino (PB) – Gonçalo
(PE) 0 Hube (SP);

2o. Tabuleiro: Kover (RJ) 0,5 Neves (PE)
– Vassalo (SP) 1 Lima (PB);

4o. Tabuleiro: Torben (SP) 0 Weyrich
(RS) – Araújo (PE) 0 Almeida (PR) –
Torben (SP) 1 Araújo (PE) – Alex (PB) 0
Weyrich (RS) – Araújo (PE) 0 Weyrich
(RS) – Alex (PB) 0 Almeida (PR).

<<< TORNEIOS DE CLASSIFICAÇÃO >>>

**Diretor da Divisão: Jaime Luís Henkes. Rua Eng. José Leal Filho,159.
Ap. 402. Maravilha – SC – 89874-000 jaimehenkes@mhnet.com.br**

Torneios de Classificação - É permitida a participação simultânea em até três grupos, desde que as inscrições sejam solicitadas dentro do prazo de seis meses, contados a partir do início do primeiro grupo. Após esse prazo, o associado precisará definir a sua categoria no(s) grupo(s) em andamento, antes de solicitar novas inscrições. Se a inscrição se baseia em um direito adquirido recentemente, recomenda-se anexar cópia da Ficha de Habilitação (XEB - 55) ao pedido.

CATEGORIA SUPERIOR - TC/S

Diretor: Valdir Tavares Dourado
E-mail: valdirdourado@terra.com.br

TC/S (EM) 0011: Rodrigo 1 Paulo - Ivan
0,5 Rodrigo – Rodrigo 0 Ramiro – Enio
Giannini abandonou com aviso – Rodrigo 0,5
Marcos – Cláudio 0 Edmir e Ramiro 1
Rolim.

CATEGORIA ESPECIAL - TC/E

Diretor: João Baptista de Carvalho
Novo E-mail:
carvalho_baptista@yahoo.com.br

Grupo (EM) 05: Término: 12/11/2006 -
Pregun 1 Giudicelli - Eboli 1 Pregun -
Pregun 0,5 JJeronimo

Grupo (EM) 06: Término: 10/07/2007

Grupo formado: Antonio Carlos M. Giudicelli, Gerson de Souza Baptista, Jose Roberto Morau, Antoine René S. Rowies, Carlos Roberto Duarte Towkan, Roberto Dantas, Wagner de Melo Franco Silva, Jorge Jerônimo F. Dos Santos, Mario Valentim dos Santos Jr. E Celso Luiz da Silva

Antoine 1 Mario - Antoine 0,5 Towkan - Morau 1 JJeronimo

eliminados (Art. 15) - Ricardo De Biasi Ribeiro cancelou inscrição

Diretor: João Baptista de Carvalho

Novo E-mail:

carvalho_baptista@yahoo.com.br

CATEGORIA ABERTA – TC/A

Quem cumprir as exigências do Regulamento de Jogos será promovido à Categoria Especial. Os demais permanecerão na Categoria Aberta.

Diretor: Jose Célio Coltro

E-mail: amaralcoltro@uol.com.br

Grupo (EM) 06: Albano 0 Magalhães - Robson Borges Barbosa, Jorge Luiz Aveline e Peter Jackson Miller Camargo

Grupo 14 (PO): Término: 15/10/2006. – Velasques 1 Ana Vitória

Grupo 15 (PO): Término: 1/1/2007 – Jorge Luis M. Tourinho: Abandonou com aviso

Grupo 16 (PO): Término: 1/1/2007. - Velasques 1 Paulo Jair - Velasques 1 Welton - Sineiro 1 Velasques - Sineiro 1 Angel

Grupo 17 (PO): Término: 10/5/2007.- Mario Soares 1 Paulo Jair – Encerrado

Classificados: MARIO SOARES E PAULO JAIR MACHANDO FONSECA

< < < TORNEIOS TEMÁTICOS > > >

Diretor de Divisão: Valdir Tavares Dourado

Caixa Postal 05 - Frederico Westphalen - RS - 98400-000

E-mail: valdirdourado@terra.com.br

SÉRIE T T / E

TT/E.1 Grupo 3 (PO): Ricardo 1 Sérgio – Ricardo 1 Pontes e Ubirajara 1 Pontes.

Encerrado. Campeão: Fernando Martinho.

TT/E.1 Grupo 4 (PO): Edilson 0,5 Edmir e Roberto O Edilson

TT/E.1-Grupo 4	Matr.	Rat.	Cl.	1	2	3	4	5	6	7	Pts.
Torben Erick Carlsen	1579	1247	1		1	1	1	1	1	1	6,0
Edilson Estolano de Andrade	7993	1000	2	0		0,5	1	1	1	1	4,5
Edmir Barbosa Fernandes	6902	1266	3	0	0,5		1	1	1	1	4,5
Antonio Mário Batista Lima	2590	983	4	0	0	0		1	1	1	3,0
Ulisses Átila Arrais e Moura	6565	982	5	0	0	0	0		1	1	2,0
Ubirajara de Oliveira Barroso	12	940	6	0	0	0	0	0		1	1,0
Roberto Pontes do Ó	3181	860	7	0	0	0	0	0	0		0,0

TT/E.2 Grupo 2 (PO): João 0 Edmir – Roberto 0 x 0 Ubirajara (art. 41) – Roberto 0 x 0 João (art. 41) – Roberto 0 x 0 Rivair (art. 41) – Ubirajara 0 x 0 João (art. 41) –

Ubirajara 0 x 0 Rivair (art. 41) – Nelson 0 x 0 João (art. 41) – João 0 x 0 Rivair (art. 41) e Donizete 1 Rivair (art. 33). Encerrado. Campeão: Donizete Adilson Goyano.

TT/E.3 Grupo 1 (PO): Donizete 0,5 Walfrido – Walfrido 0 Edmir e Roberto 0 x 0 Ubirajara (art. 41). Encerrado. Campeão: Edmir Barbosa Fernandes.

TT/E.3 Grupo 2 (PO): Fernando 0 Walfrido.

TT/E.4 Grupo 2 (PO): Francisco 0 Roberto e Roberto 0 Ubirajara - Ubirajara 0 x 0 Francisco (art. 41). Encerrado. Campeão: Torben Erik Carlsen.

SÉRIE T T / F

Diretor: Valdir Tavares Dourado
E-mail: valdirdourado@terra.com.br

TT/F.1 Grupo 1 (PO): Vidal 1 Rivair – Pontes 0 Vidal - Vidal 1 Gonçalo - Edilson 0 Vidal.

TT/F.1 Grupo 2 (PO): Donizete 0 Roberto - Ana 1 Donizete.- Alaor 1 Paulo - Alaor 0,5 Ana -Donizete Adilson Goyano abandonou - Paulo Ribeiro Ramos abandonou com aviso

TT/F.1 Grupo 3 (PO): Donizete 0 Celso – Jorge 1 Donizete - Juarez 1 Donizete - Donizete 1 Roberto – Jorge 0,5 Juarez e Juarez 0,5 Joaquim - Roberto 0 Joaquim - Celso 1 Joaquim (art. 15) e Donizete 1 Almir (art. 15). Almir Silva Ribeiro Júnior eliminado (art. 23).

TT/F.1 – Grupo 4 (EM) - grupo formado: Uilde Enico Monteiro – Sérgio Rodrigo Pegado – Jaime Cerqueira de Oliveira – Juarez Rodrigues Belém Júnior (inscrição cancelada) – José Romain T. Costa Silva –

Rodrigo Soares Rodrigues – José Severino de Magalhães.

Romain 1 Uilde - Uilde 0,5 Sérgio – Rodrigues 0 Pegado – Uilde 1 Rodrigo e Romain 1 Jaime - Uilde 1 Jaime.- Romain 1 Rodrigo - Pegado 0,5 Romain - José Severino de Magalhães, inscrição cancelada. Encerrado. Campeão: José Romain T. Costa Silva

TT/F.2 – Grupo 1 (PO): Pontes 0 Donizete-Vidal 1 Pontes – Vidal 1 Rivair e Gonçalo 0,5 Raimundo - Donizete 1 Rivair - Gonçalo 1 Vidal - Donizete Adilson Goyano abandonou com aviso.

TT/F.2 – Grupo 2 (PO): Mário 1 Pontes - Romeu 0,5 Edmir - Raimundo 1 Mário

TT/F.3 – Grupo 1 (PO): Vidal 1 Eissler – Cabrini 0 Vidal – Eissler 1 Nelson e Cabrini 0 Gonçalo. **TT/F.3 – Grupo 2 (PO):** Paulo 0 Edmir – Elio 0 Edmir e Rivair 0 Edmir - Donizete 1 Rivair (art. 15) e Donizete 1 Paulo (art. 15).

TT/F.4 – Grupo 1 (PO): Donizete 1 Pontes - Gonçalo 0,5 Vidal - Paulo Ribeiro Ramos abandonou com aviso.

TT/F.4 – Grupo 2 (EM): Eric Krieger Von Borowski – Uilde Enico Monteiro – Tomaz de Aquino Petraglia – Mário Valentim dos Santos Jr. – Mário Alexandre C. Normando – César Fernando Santos Cruz – Deyvison Jonh Pereira Santos.

Uilde 1 Normando - Cruz 0 Monteiro - Petraglia 0,5 Monteiro e Petraglia 0,5 Valentim - Normando 0,5 Petraglia - Eric 1 Normando - César Fernando Santos Cruz abandonou com aviso - Deyvison Jonh Pereira Santos eliminado (art. 23)-

< < < I I I TORNEIO SEM COMPUTADOR > > >

Diretor: Wagner Ferraro da Costa
E-mail: admferraro@yahoo.com.br

Grupo 1 (PO): sem ocorrências no período

TAXAS DE INSCRIÇÕES

**As taxas de inscrições foram extintas nos torneios nacionais.
As taxas somente são devidas nos torneios internacionais.**

QUAL É O MELHOR LANCE? (GM Larry Evans)

O leitor tem três opções para escolha nas posições abaixo. No entanto, somente um deles é o Melhor Lance. A resposta, encontrar-se-á na página **37**



I- Brancas jogam:

- A. ♔xd4+
- B. h8=♔
- C. ♔g5+

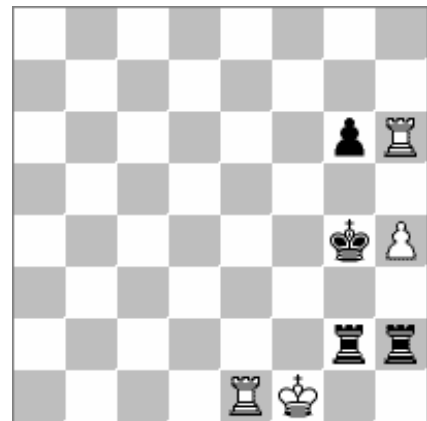

III- Negras jogam:

- A... ♔f3
- B... ♔h3
- C... ♖hf2+



II. Brancas jogam:

- A. fxg8=♔+
- B. ♔g6+
- C. ♔xe5



IV. Negras jogam:

- A... ♘e5
- B... b5
- C... d3

TORNEIOS TEMÁTICOS

POSTAL OU E-mail (A escolha é sua!!)

TEMAS EM VIGOR A PARTIR DE JANEIRO DE 2006

TT/G.1 – Defesa Siciliana. Variante Sveshnikov (B.33)

1.e4 c5 2.Cf3 Cc6 3.d4 cxd4 4.Cxd4 Cf6 5.Cc3 e5
6.Cdb5 d6 7.jogam as brancas

**TT/G.2 – Defesa Siciliana. Variante Najdorf
Ataque Inglês. (B.90)**

1.e4 c5 2.Cf3 d6 3.d4 cxd4 4.Cxd4 Cf6 5.Cc3 a6
6.f3 jogam as pretas

**TT/G.3 – Defesa Siciliana. Variante Najdorf.
Peão Envenenado. (B.97)**

1.e4 c5 2.Cf3 d6 3.d4 cxd4 4.Cxd4 Cf6 5.Cc3 a6 6.Bg5 e6 7.f4 Db6 8.Dd2 Dxb2
9.Tb1 Da3 10.f5 jogam as pretas

TT/G.4 – Defesa Brasileira (C.40)

1.e4 e5 2.Cf3 De7 jogam as brancas

SUGESTÕES PARA NOVOS TEMAS

Ajude-nos a escolher temas que sejam atraentes! Apresente sua sugestão à DGT.

TORNEIOS TEMÁTICOS TAMBÉM POR E-MAIL:

Agora, ao inscrever-se em um TORNEIO TEMÁTICO, você deve indicar se deseja jogar somente por E-mail. Se você nada indicar, será emparelhado em grupo "Postal" e só poderá usar das facilidades do E-mail se o seu oponente concordar. Ao ser emparelhado em Torneio por E-mail, **o seu uso é obrigatório**, e não há a possibilidade de mudança posterior para envio de lances, via ECT.

Para facilitar a rápida formação dos grupos, sempre indique as alternativas, quer em relação ao sistema de disputa (Postal x E-mail) quer em relação ao tema. Os temas são os mesmos e serão identificados da mesma forma, acrescentando-se "/EM" às siglas acima, para a modalidade por E-mail (**TT/G.1/EM; TT/G.2/EM; TT/G.3/EM e TT/G.4/EM**).

Informamos abaixo o valor das taxas de inscrição em torneios internacionais. Basta fazer a conversão em dólares (paralelo), enviando a quantia correspondente ao Diretor Financeiro, Romeu Edgar Mundstock (Av. Diogo Correia de Sande,421 – São Paulo – SP – 05862-160) citando a finalidade da quantia enviada.

Open Class	US\$ 14	Higher class	US\$ 14
Master Class	US\$ 20	Master Nor m	US\$ 48
GM Norm	US\$ 72	World Cup	US\$ 28
Temáticos	US\$ 16	Champ League (equipe)	US\$ 72
Olímpico(equipe)	US\$ 120	Mundial Semi-final	US\$ 50

Página do CXEB na Internet: <http://www.cxeb.org.br>

E-mail: contato@cxeb.org.br

Caixa postal: 21.200 – 04602-970 – São Paulo-SP

CALENDÁRIO PERMANENTE

Início em	2005	2006	2007	2008
30 março	CBI (EM)	CBI (P)	CBI (EM)	CBI (P)
31 maio	CBV / CBE	CBF / CEI	CBV / TBE	CBJ
30 set	TB (P)	TB (EM)	TB (P)	TB (EM)

Atenção: O valor da anuidade é de R\$72,00

**Conta do CXEB: Banco do Brasil (001) Agência 3559-9 (USP) - Conta: 5018-0
CNPJ: 73.558.959/0001-10**

Cópia do comprovante de depósito bancário deverá ser remetido ao Diretor Financeiro: Romeu Edgar Mundstock (Av. Diogo Correia de Sande,421 – São Paulo – SP – 05862-160).



FICHA ÚNICA DE INSCRIÇÃO EM TORNEIO

MATRÍCULA CATEGORIA RATING

NOME E-MAIL

ENDEREÇO CEP

CIDADE UF FONE

Solicito minha inscrição em grupos do Torneio **versão:** [] POSTAL - [] E-MAIL (**marque "X"**)

Onde foi obtido o direito à disputa desta fase ou Torneio?

ATENÇÃO: Não há Taxa de Inscrição nos torneios nacionais.

Assinatura

Aproveite o cheque da inscrição para adquirir planilhas

Lote de 30 unidades - R\$ 4,00

e etiquetas auto-adesivas com seu nome e endereço

Lote de 100 unidades - R\$ 7,00

Anexo cheque nº

do Banco

no valor de

referente à Taxa de Inscrição (**para torneios internacionais**)

e a Lotes de Planilhas

e a Lotes de Etiquetas

Remeter esta ficha com um cheque nominativo ao **CLUBE DE XADREZ EPISTOLAR BRASILEIRO** para: **CXEB Setor de Inscrições: João Eduardo P. Abramides** Rua João Reis Ramalho, 216 – CEP **57052-270 – Maceió-AL** – E-mail: **jabramid@terra.com.br**

INSTRUÇÕES PARA INSCRIÇÃO EM TORNEIOS

Para participar dos torneios do CXEB, os jogadores devem preencher esta Ficha de Inscrição Única. **É indispensável o associado indicar o número da Matrícula. Os não-associados devem preencher esse campo com "N".**

INFORMAÇÕES SOBRE TORNEIOS

Torneios de Classificação, Temáticos e Internacionais

Vide informação pertinente na contra-capla da Revista. Os jogadores que se inscreverem nos Torneios de Classificação devem anexar a **Ficha de Habilitação (xeb-55)** fornecida pelo Diretor do Torneio, para os casos de direito adquirido antes da oficialização do resultado final do evento em que se obteve acesso para disputar a categoria subsequente.

Campeonato Brasileiro Individual - CBI

Torneio anual restrito aos associados do Clube, com acesso na Fase Preliminar unicamente a jogadores integrantes das Categorias Especial e Superior, e também aos possuidores de rating no Clube superior a 1150.

Na Fase Semifinal, há acesso direto a jogadores classificados em outras competições do próprio CXEB, da CADAP e da ICCF. As Fases Semifinal e Final, são computáveis também para rating da ICCF. Este torneio é disputado na versão postal, nos anos pares; e por meio eletrônico, na versão por E-mail, nos ímpares. Na Fase Preliminar, é permitida a inscrição em até 3 grupos e, na fase semifinal, em até 2 grupos, desde que adquirido tal direito.

Taça Brasil - TB

Torneio acessível, na Fase Preliminar, a associados de qualquer categoria e a não-associados. A participação nas demais fases - semifinal e final - exige a filiação ao CXEB dos não-sócios. **Na fase preliminar, é permitida a inscrição em até 3 grupos e, na fase semifinal, em até 2 grupos, desde que adquirido tal direito.**

Campeonato Brasileiro por Equipes - CBE e Taça Brasil por Equipes - TBE

As informações referentes a estes torneios serão publicadas na Revista, antes do início das respectivas fases preliminares.

Campeonatos Estaduais Individuais - CEI

Torneio acessível, na Fase Preliminar, a associados de qualquer categoria e a não-associados. A participação nas fases subsequentes exige a filiação ao CXEB. **Na fase preliminar, é permitida a inscrição em até 3 grupos e, na fase semifinal, se houver, em até 2 grupos, desde que adquirido tal direito.** A vinculação do participante com o Estado será feita pelo seu endereço **no ato da inscrição**, podendo ele continuar a disputar todas as fases subsequentes do evento se mudar de domicílio, no país, durante a realização do torneio. O número mínimo de inscritos para viabilizar um CEI é o de nove jogadores. Não sendo atingido esse número mínimo de participantes, o evento será cancelado.

Torneios Especiais: Veteranos, Feminino, Juventude

Torneios acessíveis, na Fase Preliminar, a associados de qualquer categoria e a não-associados. A participação nas fases subsequentes exige a filiação ao CXEB. **Na fase preliminar, é permitida a inscrição em até 3 grupos e, na fase semifinal, se houver, em até 2 grupos, desde que adquirido tal direito.** O torneio de Veteranos, a sua vez, é destinado a todos os que tenham completado 50 anos até a data do início da fase preliminar do torneio. O torneio Feminino é oferecido a enxadristas de qualquer idade. O torneio Juventude é dedicado aos jovens em geral que não tenham completado 19 anos até a data do início da fase preliminar do torneio.

PRÉ-QUALIFICAÇÃO

A inscrição em alguns Torneios/Fases de Torneios pode ser condicionada à pré-qualificação. Por exemplo: classificação em fase anterior, pontuação mínima em fase anterior etc; para esses casos, é necessário informar as condições da qualificação no campo "Onde foi obtido o direito à disputa desta Fase ou Torneio?" ou, simplesmente, juntar ao envio a ficha xeb-55.

TAXAS DE INSCRIÇÃO

Torneios nacionais: não há taxa de inscrição;

Torneios internacionais: consultar tabela inserida na revista.

(LEVA O XADREZ, TRAZ O AMIGO)

PROPOSTA DE SÓCIO

Nº					
----	--	--	--	--	--

Fundado em 14.02.69

[illegible][illegible]

--	--	--	--	--	--	--	--

CEP

Estado

Cidade

[illegible][illegible]

E-mail: _____

3 – Profissão _____ Estado Civil _____

Nascido em _____ Data do nascimento _____

(Cidade, Estado e País)

4 – Residência _____

5 – Nome e endereço do Clube onde joga Xadrez _____

6 – Jogou ou joga Xadrez Postal? _____ Desde quando? _____

7 – Como tomou conhecimento do CXEB?_____

Local e Data

Assinatura

INSTRUÇÕES PARA PREENCHIMENTO DESTA PROPOSTA

- a) Preencha à máquina ou em letra de forma;
- b) Junte à proposta um cheque nominativo ao Clube de Xadrez Epistolar Brasileiro, correspondente à sua 1ª anuidade;
- c) A proposta deverá ser enviada ao CXEB-Escritório - Caixa Postal 21.200 - CEP 04602-970 - São Paulo – SP;
- d) Solicitamos-lhe indicar abaixo os nomes e endereços de alguns dos seus amigos que poderiam jogar xadrez por correspondência, para prévio contato.

Todos os dados constantes nesta proposta serão de uso confidencial e restrito ao CXEB.

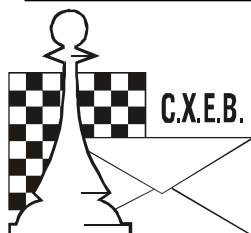

CLUBE DE XADREZ EPISTOLAR BRASILEIRO

(LEVA O XADREZ, TRAZ O AMIGO)

O QUE É O XADREZ POSTAL? - É a prática do xadrez por correspondência.

COMO PRATICÁ-LO? - Os jogadores enviam seus lances por carta, aerograma, cartão postal, fax ou por E-mail ou ainda por outro meio a ser criado ou referendado pelo Clube, usando os mesmos sistemas usuais de anotação do xadrez ao vivo:

Descritivo – 1.P4R P4R 2.C3BR C3BD, **Algébrico** – 1.e4 e5 2.Cf3 Cc6 ou **Numérico** – 1. 5254 5755 2. 7163 2836. O Sistema Numérico é muito usado nas competições internacionais. Nos torneios nacionais, a sua vez, recomenda-se o uso do Sistema Algébrico.

Os torneios são regidos por regulamentos e regras próprias que estabelecem, entre outras condições, o Tempo de Reflexão (total dos dias que são permitidos para refletir e responder o lance do adversário, a cada série de 10 lances), e a duração dos torneios, em geral de um ano e meio, se por carta; um ano, se por E-mail. O jogador enfrentará, simultaneamente, todos os parceiros do seu grupo.

COMO FAZER PARA PRATICÁ-LO? - No Brasil, o xadrez postal é dirigido pelo Clube de Xadrez Epistolar Brasileiro - CXEB, reconhecido pela Confederação Brasileira de Xadrez (CBX), filiado à Internacional Correspondence Chess Federation (ICCF), entidade internacional do xadrez postal, e à Confederación Americana de Ajedrez Postal (CADAP), que representa a ICCF na América Latina.

COMO ASSOCIAR-SE AO CXEB? - Basta preencher a proposta de sócio, no verso, e remetê-la ao CXEB-Escritório, com o pagamento da primeira anuidade.

PAGA ALGUMA TAXA? - Sim, uma contribuição anual de R\$72,00. O pagamento pode ser feito por meio de cheque comum, cruzado, nominativo ao CXEB, ou de depósito em conta-corrente do Clube, com o posterior envio da cópia do depósito à Tesouraria, para identificação do crédito.

O QUE OFERECE O CXEB? - Torneios! Amigos! Diversão de Primeira Qualidade! Veja:

a) TORNEIOS DE CLASSIFICAÇÃO – TC - Torneio no qual o associado define a sua categoria no Clube: Torneio de Classificação da Categoria Aberta (TC/A), Torneio de Classificação da Categoria Especial (TC/E) ou Torneio de Classificação da Categoria Superior (TC/S). O primeiro torneio é formado com grupos de 7 participantes e o segundo e o terceiro são torneios formados com grupos de 11 jogadores. Os dois primeiros colocados de cada grupo são promovidos à categoria seguinte (exceto na Superior), desde que atinjam no mínimo 3/4 dos pontos possíveis; os que não obtiverem 1/3 dos pontos possíveis voltam à categoria imediatamente anterior (não há rebaixamento no TC/A). Ao inscrever-se em um TC pela primeira vez, o associado deverá disputar um TC/A. É permitido jogar, simultaneamente, até 3 grupos da mesma categoria, desde que a inscrição seja realizada no máximo em até 6 meses após o início do primeiro grupo.

b) TORNEIOS TEMÁTICOS - Grupos com 7 participantes, estes torneios têm início sempre que se completa um grupo de uma determinada Abertura e não há limite de inscrição em grupos de mesmo tema ou de temas distintos. Os temas disponíveis são divulgados na Revista Brasileira de Xadrez Postal - RBXP, e são renovados anualmente.

c) CAMPEONATO BRASILEIRO INDIVIDUAL - Torneio anual restrito aos associados do Clube, com acesso na Fase Preliminar unicamente a jogadores integrantes das Categorias Especial e Superior, e também aos possuidores de rating no Clube superior a 1150. Na Fase Semifinal, há acesso direto a jogadores classificados em outras competições do próprio CXEB, da CADAP e da ICCF. As Fases Semifinal e Final, são computáveis também para rating da ICCF. Este torneio é disputado na versão postal, nos anos pares; e por meio eletrônico, na versão por E-mail, nos ímpares.

d) TAÇA BRASIL - Torneio anual acessível aos não-associados e aos associados do Clube, independentemente da categoria a que pertençam. É disputado na versão postal, nos anos ímpares; e por meio eletrônico, na versão por E-mail, nos pares. Uma das maiores competições do xadrez postal mundial!

e) XADREZ EPISTOLAR RÁPIDO - Torneios de 10 meses de duração, com regras próprias. Uma novidade mundial, exclusiva do CXEB! Vale a pena experimentar.

f) OUTROS TORNEIOS - Realizamos ainda: Torneios por Equipes, Torneios para Veteranos, para Jovens (em geral) e para Mulheres, Campeonatos Estaduais e Competições Internacionais. Veja o calendário dos Torneios na Revista.

g) TORNEIOS ELETRÔNICOS - Têm a duração de 12 meses (os torneios postais, como já informado, 18 meses). Há ainda a possibilidade de jogar-se os torneios específicos da Categoria Postal utilizando-se o E-mail, desde que haja mútuo acordo entre os jogadores. **Atenção:** a recíproca, no entanto, é proibida.

COMO PARTICIPAR DOS TORNEIOS? - Consulte a seção *Serviços - Informações - Inscrições*, na Revista. Os inscritos em qualquer torneio recebem o emparelhamento com nome e endereço de seus adversários, datas do início e término da competição e outras informações pertinentes.

MAIS ALGUMA COISA? - Sim, a cada dois meses os associados recebem, gratuitamente, uma revista contendo os resultados dos torneios, partidas, artigos e muitas informações úteis. Também o clube disponibiliza um endereço exclusivo na Grande Rede, sem restrições de acessibilidade. *Visite-nos.*

CXEB - Escritório - Caixa Postal 21200 - 04602-970 - São Paulo – SP

Home-page: <http://www.cxeb.org.br>

E-mail: contato@cxeb.org.br