



REVISTA BRASILEIRA DE XADREZ POSTAL

Fundado em 14/02/69

ANO XXII - Nº 135 Maio - 2006



ASSEMBLÉIA GERAL ORDINÁRIA

Na forma do inciso I do Artigo 20 dos Estatutos, convoco senhores associados em pleno gozo se seus direitos, para a Assembléia Geral Ordinária que deverá se reunir, em primeira convocação, às 09:00 horas do dia 30 de julho de 2006, ou, não havendo o número legal, conforme estabelece o Artigo 22 dos Estatutos, em segunda convocação, às 10:00 horas do mesmo dia, mês e ano, no **Salão de Festas do bloco 1 – Rua Leite Leal, 135 – Bairro de Laranjeiras – na cidade do Rio de Janeiro – RJ**, a fim de:

Discutir e aprovar a ATA da AGE de 18/12/05.

- Julgar as contas, apreciar o relatório da Diretoria Executiva e o parecer do Conselho Fiscal referentes ao ano anterior.
- Discutir proposta da Diretoria para concessão de títulos de Sócio Honorário;
- Apreciar e decidir sobre recurso interposto pelo associado Bolívar Ribeiro Gonzalez contra ato da Comissão de Recursos que indeferiu pretensão sua de anular ato do Diretor de Torneio do grupo 4 da Semifinal do XVII CBI EM.
- Discutir e debater outros assuntos de interesse do Clube, observada a restrição de que trata o Parágrafo único do artigo 19 do Estatuto.
- Discutir e deliberar sobre a ata desta AGO.

Belo Horizonte, 7 de maio de 2006 – Dorgival Guedes – Presidente.

homepage: <http://www.cxeb.org.br>

email: cxeb@dialdata.com.br

SERVIÇOS - INFORMAÇÕES - INSCRIÇÕES

CXEB: Caixa Postal 21.200 - São Paulo - SP - 04602-970

Inscrições: Devem ser efetuadas por meio da **FICHA ÚNICA DE INSCRIÇÃO EM TORNEIO**.

Torneios de Classificação: É permitida a participação simultânea em até três grupos, desde que as inscrições sejam solicitadas dentro do prazo de seis meses, contados do início do primeiro grupo. Após esse prazo, o associado precisará definir sua categoria no(s) grupo(s) ainda em andamento, antes de solicitar novas inscrições. Entretanto, se a inscrição baseia-se em um direito adquirido recentemente, recomenda-se anexar ao pedido cópia da Ficha de Habilitação (XEB - 55), a ser solicitada ao DT, relativo ao grupo em que se obteve o direito.

Torneios Temáticos: Não há limite à participação simultânea em vários grupos de mesmo tema ou de temas diferentes.

Torneios Internacionais: Consultar o Diretor da Área Internacionais: **Luiz Ângelo Marques Noronha** (Caixa Postal 1002 – Sobral – CE – 62010-970. Email: noronha@sobral.org) para obter-se informações sobre os torneios disponíveis. A taxa de inscrição é informada em outra parte desta edição.

Alterações de Endereços: As mudanças e os acertos de endereços e de nomes devem ser comunicados, de imediato, ao DT, a seus adversários e ao setor de cadastro. Neste caso, é porque as comunicações oficiais do Clube – envio de revistas, de emparceiramentos, de circulares, de etiquetas, etc - se baseiam no endereço cadastrado.

Indicação da Matrícula: A aposição da matrícula dos associados em todas as correspondências dirigidas ao Clube e aos DT facilita e agiliza no tratamento dos assuntos.

Acionamento das Comissões: de Ética e de Recursos: Os processos, acompanhados da taxa de **R\$6,00**, por recurso, devem ser encaminhados a **Márcio Barbosa de Oliveira** (Rua Candido Gaffree, 135 – Rio de Janeiro – RJ – 22291-080. Email: marbol@attglobal.net), observados os regulamentos próprios de cada Comissão, principalmente quanto a prazos (15 dias para a Comissão de Recursos e 30 dias para a Comissão de Ética, contados da recepção da decisão de que se quer recorrer) e quanto ao nº de vias (6 vias em ambos os casos). Os Recursos contra as decisões dos Diretores de Torneios **devem ser encaminhados** ao DGT **Paulo Roberto T. Marczykoski** – Rua Dr. Nascimento, 261 – apto. 403 – Rio Grande-RS – 96200-300 E-mail: py3prt@vetorial.net, no prazo de 15 dias, contados da recepção da decisão de que se quer recorrer (neste caso, apenas com o envio de 1 cópia da decisão de que se recorre).

Setor de Rating: As consultas sobre rating deverão ser dirigidas a **Sérgio Luiz de Souza** (Av Rio Doce, 2449 – Ilha – Governador Valadares – MG – 35020-500. Email: serjaols@terra.com.br) O rating é calculado três vezes ao ano (janeiro, maio e setembro).

Setor Adjudicação (SETADJ): Este setor é coordenado pelo Diretor: **Sérgio Gonçalves Barbosa** (Caixa Postal 323 – Rio de Janeiro – RJ – E-mail: ssbarbo@unisys.com.br), a quem deverão ser endereçadas **unicamente pelos diretores dos torneios**, as partidas destinadas à adjudicação. A taxa de adjudicação (por partida e por jogador) é de **R\$ 3,60** e deve ser remetida **pelo jogador ao Diretor do Torneio**, juntamente com as análises e o diagrama da posição no momento em que a partida foi suspensa. **O DT**, a sua vez, **somente enviará ao SETADJ** o formulário com as análises dos jogadores e o cheque ou cópia do respectivo depósito.

Diretor Financeiro: Os contatos e as comunicações com a Tesouraria devem ser feitos com o Diretor Financeiro: **Romeu Edgar Mundstock**: Av. Diogo Correia de Sande, 421 – São Paulo – SP – 05862-160. E-mail: romeu.mundstock@uol.com.br.

Valor da Anuidade = R\$ 72,00

Os menores de **19** anos e os maiores de **65** anos gozam de desconto e podem pagar apenas **R\$36,00**. A outra opção para pagar-se este montante é a de **Sócio Assinante**, que é a forma de pagamento acessível àqueles que não desejam participar dos Torneios, porém com direito a receber a Revista Bimestral.

Colabore com a Tesouraria: Veja na etiqueta de endereçamento da Revista o mês de vencimento da sua anuidade. Envie cheque, cruzado e nominativo ao CXEB, no início do mês do vencimento, à Diretoria Financeira. Solicitamos o não envio de *Vale Postal ou dinheiro*. Por fim, ao informar o pagamento, mencione sempre o número da sua matrícula.

Semestralidade (R\$ 36,00) e Trimestralidade (R\$ 18,00): Estas são outras opções de pagamento que o CXEB coloca à disposição dos associados. Não se sinta constrangido em fracionar o pagamento da anuidade, se esta é a melhor forma de quitação para você.

Depósito em conta: Outra forma de o sócio pagar sua anuidade, ou de efetuar qualquer quitação à Tesouraria, é a de depósito em conta corrente do Clube. Neste caso, **é imprescindível enviar cópia do recibo bancário à Tesouraria**, para a devida identificação do depositante, e para a obtenção da finalidade do depósito.

Os dados da conta são os seguintes:

Banco do Brasil - Banco 001 - Agência 3559-9 - Conta 5018-0

Titular: Clube de Xadrez Epistolar Brasileiro. CNPJ: 73.558.959/0001- -10

R B X P - nº 135**ÍNDICE**

INFORMES	
Presidência	3
Diretor Geral de Torneios.....	12
Área Internacional	14
Financeiro	15
SEÇÕES E ARTIGOS	
Partidas postais.....	17
Rating.....	18
Solucionismo	21
400 anos do ataque Fegatello	23
Respostas Solucionismo	30
Finais de Torres	40
TORNEIOS	
Torneios Eletrônicos	31
Campeonato Brasileiro Individual	34
Taça Brasil.....	34
Campeonatos Estaduais.....	36
Torneios Especiais	37
Classificação.....	38
Temáticos.....	39

C X E B**Clube de Xadrez Epistolar Brasileiro****Presidente de Honra:***Ubirajara de Oliveira Barroso***Diretoria 2005/2007:****Presidente:**

Dorgival Olavo Guedes Júnior

Vice-Presidente:

Márcio Barbosa de Oliveira

Diretor Administrativo:

Lair Válio Alves

Diretor Financeiro:

Romeu Edgar Mundstock

Diretor Geral de Torneios:

Paulo Roberto T. Marczykoski

Diretor da Área Internacional:

Bolívar Ribeiro Gonzalez

Diretor de Publicações:

Jorge André Pregun

Diretor de Divulgação:

Alberto Mourão Bastos

Conselho Consultivo:**Presidente:** Ubirajara de Oliveira Barroso.**Membros Natos:** Antônio Carlos Raposo, João Alberto Correia da Silva, José Joaquim de Amorim Neto, Milton Gonçalves Sanchez, Nelson Lopes da Silva, Pedro Luiz de Oliveira Costa Neto e Torben Erik Carlsen.**Membros Eleitos:** Alberto Pinheiro Mascarenhas, Ivan Marques da Silva e Warner Bruce Kover.**Conselho Fiscal:****Titulares:** Alberto Francisco Dillenburg, João de Deus Carvalho e Jorge de Sá Cavalcanti.

CAPA: Thays e Marina, netas do ex-presidente Pedro Luiz de Oliveira Costa Neto, exercitam-se ao tabuleiro.

RBXP - REVISTA BRASILEIRA DE XADREZ POSTAL

EDITADA BIMESTRALMENTE PELO CLUBE DE XADREZ EPISTOLAR BRASILEIRO

E-mail: cxeb@dialdata.com.brHome-page: <http://www.cxeb.org.br>

Redator: Jorge André Pregun (Av. Benedito Castilho de Andrade, 1007 Bloco.2 apto. 42 – Jundiaí-SP – 13212-070 – email: pregun@ig.com.br)

Todo material destinado à publicação na RBXP deve ser enviado ao Redator.

Tiragem desta edição: 200 exemplares eletrônico

INFORME DA PRESIDÊNCIA

Presidente: **Dorgival Guedes Júnior** – e-mail: dorgival@terra.com.br

Rua Júlia de Freitas Coutinho, 255 CEP: 30860-120 – Belo Horizonte-MG

AINDA SOBRE A ATA DA ASSEMBLÉIA GERAL EXTRAORDINÁRIA DE 18/12/05

O Associado Ronaldo Teixeira Cardoso, escolhido para secretariar a AGE de 18/12/05 apresentou objeções em relação à Ata, na forma em que ela foi publicada na RBXP 134. No intuito de deixar a questão absolutamente transparente, transcrevo a seguir a correspondência trocada por e-mail entre o Presidente do CXEB e o Secretário da AGE.

1. Mensagem de Ronaldo, datada de 20/04/06

Caro Dorgival,

Estava aguardando uma manifestação sua quanto à Ata Oficial que lhe enviei em 15/03/06 por Sedex, assinada e com firma reconhecida.

A Ata publicada era PROVISÓRIA (minuta) onde você sugeriu inúmeras alterações, das quais, a grande maioria eu acatei, PORÉM NÃO TODAS, pois algumas alterações não correspondem ao que de fato ocorreu na AGE e que eu tenho de relatar. Assim, a Ata publicada na RBXP nº 134, pág. 16, contém significativas DIFERENÇAS em relação à Ata Oficial.

Tenho de lhe interpelar como ficam essas DIFERENÇAS da Ata publicada (sem nenhum aviso de se tratar de redação PROVISÓRIA) em relação à Ata Oficial, por mim assinada, da qual guardo uma cópia autenticada?

Na publicação na pág. 22 diz que "a presente Ata que vai assinada por mim Ronaldo Teixeira Cardoso", O QUE NÃO É VERDADEIRO!

Todos aqueles que receberam cópia da RBXP nº 134 PRECISAM SER NOTIFICADOS dessas diferenças, você não acha?

no aguardo de sua manifestação para breve

Atenciosamente

Ronaldo Teixeira Cardoso

2. Resposta do Presidente, datada de 24/04/06

Caro Ronaldo

A - Em resposta à sua mensagem de 20 do corrente, solicito-lhe, preliminarmente, repassar comigo os fatos:

1 – A Assembléia Geral Extraordinária do CXEB realizou-se em 18 de dezembro de 2005.

2 – No dia 06 de janeiro eu lhe mandei uma mensagem solicitando que você me encaminhasse a primeira versão da ATA, na forma que havíamos combinado já que deveríamos estar em acordo sobre o texto. O pedido deveu-se a cobranças que estavam sendo feitas no Fórum do CXEB.

3 – Em resposta do mesmo dia você disse que estava terminando a redação mas que estava com problemas profissionais e que dentro de mais uma semana deveria encaminhar-me a primeira minuta.

4 – No dia 19 de janeiro, decorridos 13 dias, eu lhe mandei outra mensagem oferecendo-me para ajudar você na montagem da ATA.

5 – No dia 31 de janeiro você me mandou a primeira versão da ATA sugerindo que eu fizesse a revisão e, se estivesse de acordo, devolvesse que você imprimiria aí em São Paulo.

6 – No dia 19 de fevereiro, a despeito de eu ter viajado em férias no período, eu retornei a você a ATA com a seguinte mensagem:

Caro Ronaldo

Retorno-lhe a ATA com a minha contribuição para tornar o texto mais fiel ao que aconteceu durante a reunião, a despeito do excelente trabalho realizado por você. Caso Você não faça objeção peço-lhe imprimir, assinar e me encaminhar para publicação e registro.

Como você poderá observar ela já está enquadrada no formato da RBXP para a devida publicação. Se você tiver ainda alguma alteração a sugerir, essa deve ser feita no decorrer desta semana pois eu e o Pregun estaremos montando a Revista durante o carnaval.

Abraços

7 – Uma semana depois eu não havia recebido nada de você e então fiz o que eu lhe havia dito: encaminhei a ATA, naquele formato, para a preparação da Revista.

8 – No dia 13 de março o Jorge Pregun me informou que no dia seguinte mandaria a revista para a gráfica e que a RE já estava praticamente pronta.

9 – No dia 15 de março eu recebi o seu email com o arquivo contendo a ATA na forma que você considera definitiva e avisando que havia postado o exemplar dela impresso e registrado em cartório.

10 – Essa versão impressa deve ter chegado aqui em casa no dia 16, data em que um de meus irmãos sofreu um acidente de trabalho em Diamantina. Nos dias seguintes, até o seu falecimento (dia 22) e sepultamento e luto, não tive condições de fazer absolutamente nada do que eu deveria fazer pelo CXEB.

11 – A Revista Eletrônica foi distribuída no dia 17 e a Revista em papel poucos dias depois, mantendo aquela versão que eu havia lhe enviado, por absoluta falta de condições para que eu mudasse qualquer coisa.

12 – No dia 20 do corrente, anteontem, recebo de você a mensagem que abaixo transcrevo:

Caro Dorgival,

Estava aguardando uma manifestação sua quanto à Ata Oficial que lhe enviei em 15/03/06 por Sedex, assinada e com firma reconhecida.

A Ata publicada era PROVISÓRIA (minuta) onde você sugeriu inúmeras alterações, das quais, a grande maioria eu acatei, PORÉM NÃO TODAS, pois algumas alterações não correspondem ao que de fato ocorreu na AGE e que eu tenho de relatar. Assim, a Ata publicada na RBXP nº 134, pág. 16, contém significativas DIFERENÇAS em relação à Ata Oficial. Tenho de lhe interpelar como ficam essas DIFERENÇAS da Ata publicada (sem nenhum aviso de se tratar de redação PROVISÓRIA) em relação à Ata Oficial, por mim assinada, da qual guardo uma cópia autenticada?

Na publicação na pág. 22 diz que "a presente Ata que vai assinada por mim Ronaldo Teixeira Cardoso", O QUE NÃO É VERDADEIRO!

Todos aqueles que receberam cópia da RBXP nº 134 PRECISAM SER NOTIFICADOS dessas diferenças, você não acha?

no aguardo de sua manifestação para breve

Atenciosamente

Ronaldo Teixeira Cardoso

B – Fixadas essas preliminares, vamos então discutir o que você coloca na mensagem acima.

1 – Você diz acima que a Ata publicada era PROVISÓRIA pois eu tinha sugerido modificações e você acatou a maioria e não todas: Concordo pois agora você manifestou a sua discordância. No momento que a encaminhei à publicação ela era presumida como a ATA oficial. Embora tivessem decorridos cerca de 25 dias (19 de fevereiro a 15 de março) eu não tinha recebido até então nenhum sinal de que você não concordaria com as mudanças que sugeri.

2 – Você diz: “...pois algumas alterações não correspondem ao que de fato ocorreu na AGE e que eu tenho que relatar. Assim a ATA publicada na RBXP nº 134, pág. 16, contém significativas DIFERENÇAS em relação à Ata Oficial.”

a) Concordo em que a ATA publicada contém diferenças em relação à ATA que você quer como Oficial. Mais a ATA que você acha que deva ser a oficial ainda não foi aprovada. O que faz a ATA Oficial é a aprovação dela pela Assembléia e não ela ser assinada pelo associado que foi escolhido como Secretário da Assembléia. Nem estou fazendo conta de que eu também, como Presidente da Assembléia, deverei assinar a ATA, conforme tradição do CXEB.

b) Discordo, veementemente, de sua afirmação de que “**algumas alterações**”, no caso feitas ou sugeridas por mim, “**não correspondem ao que de fato ocorreu na AGE e eu tenho que relatar**”. Eu, você e mais 14 pessoas estávamos lá. Todos presenciamos tudo que lá ocorreu e é possível que tenhamos versões diferentes para alguns fatos. A verdade mais próxima de tudo o que aconteceu deve ser a obtida do consenso das versões das pessoas presentes. Não posso concordar com sua afirmativa acima transcrita que transforma a sua versão em única verdade e a minha versão, ao contrário, em mentira.

c) Na verdade as diferenças entre a ATA publicada e que você chama de “minuta” e a ATA que você se preocupou, zelosamente, em registrar em cartório, nem são significativas, na medida em que não mudam na essência nada do que lá foi tratado.

3 – Apenas para exemplificar eu vou trazer ao bojo deste documento alguns dos fatos para os quais eu sugeri nova redação e você insistiu em manter o que constou de sua versão original.

a) Propus que toda a redação fosse feita com o uso do verbo no tempo passado, indicando fato pronto e acabado e você insiste em usar o verbo no presente, como se o fato estivesse ainda acontecendo no momento que a ATA foi redigida. Isto é insignificante, muito embora tenha sido esta a primeira vez que vi ATAS redigidas no Presente do Indicativo. Faço apenas o registro. Não vou fazer objeção a isto.

b) Na linha de número 13 do documento registrado ao anotar que eu informei à Assembléia que havia convidado um associado para presidir os trabalhos mas que ele não pôde comparecer, você registra que eu **solicitei** que o meu próprio nome fosse indicado para presidir a Assembléia e esta não é a **minha** verdade; eu **coloquei o meu próprio nome à disposição** da Assembléia (o que é diferente de solicitar) e sugeri que, caso não aprovassem, que indicassem outro. Embora não tenha sido anotado na versão que você registrou, o Associado Jairo Paes de Lira adiantou-se e declarou que não faria nenhuma objeção que eu mesmo presidisse a Assembléia e eu achei que era importante registrar isto na ATA (no caso, na versão publicada).

c) Na linha 100 do documento registrado lê-se que eu **relutei** em conceder ao companheiro Jairo cópia da documentação apresentada pelo ex-presidente Amorim, o que não é a **minha** verdade. Eu **indeferi** o pedido do Jairo e depois, ante a manifestação

favorável do ex-presidente Amorim, **reconsiderarei** o indeferimento. Essa ação não pode ser descrita com o verbo relutar. Ela está melhor descrita na forma que consta da ATA publicada na RBXP 134.

d) O Plano de Pagamento ao ex-presidente Amorim, lançado nas linhas de 133 a 153 do dito texto registrado em cartório, embora na essência (exceto na linhas 50, 51 e 52) corresponda ao que plano aprovado, o registro está confuso, porque você deixou de relatar na conformidade do documento escrito que foi lido por mim e entregue a você para transcrevê-lo na ATA. Na ATA publicada o texto está mais claro e inteligível. Quanto às linhas 50 a 52 a questão é que a redação apresentada no documento registrado faz crer que a decisão seria de garantir ao credor o pagamento do ...”valor mínimo de 10% das receitas de anuidade **acrescido** do superávit que houver apurado no exercício anterior....” quando a decisão foi de pagar anualmente ao credor (Amorim) o valor correspondente ao Superávit que vier a ser registrado, menos o valor necessário para as despesas dos primeiros 3 meses, ressalvando-se que esse valor não deveria ser menor do que os 10% da receita de anuidades.

e) Nas linhas 172/173 há referência a uma manifestação do ex-presidente Amorim em relação a uma proposta feita a ele “in off” pelo então funcionário Nelson Lopes e por ele respondida em voz alta. Eu retirei esse registro porque esse tipo de fato não é registrado em ATA. Foi um diálogo entre dois associados, sem interveniência da mesa como muitos outros diálogos em paralelo houve. Vale lembrar que quem esteve na AGO de julho presenciou uma quase vias de fato entre dois associados, um deles fazendo sua exposição, e nenhum registro foi feito na ATA.

f) Nas linhas 206/208 cita-se uma pergunta do associado José Arnaldo, sobre um suposto aumento que, nas palavras dele, a Diretoria atual havia “prometido” e dá-se como resposta minha que “... a atual Diretoria **desistiu** de tal aumento por ter concluído ser ele desnecessário....”. Isto sim não é **verdade**. Eu nunca disse que a Diretoria desistiu de qualquer aumento porque ela, a Diretoria atual, **NUNCA** prometeu (ou ameaçou) fazer algum aumento de anuidade. Minha resposta ao associado foi a constante da ATA publicada: nossa estratégia sempre foi a de eliminação de despesas com o fechamento do Escritório e a implementação de Revista Eletrônica.

g) Na linha 222 consta que eu disse que o Conselho Consultivo tinha sido “acionado” pelo plano de desativação da Sede. Outra vez **eu não disse isto**. O que eu disse foi que o Conselho Consultivo foi **informado** do Plano de Desativação da Sede.

C – Criado o impasse, a única forma que vejo é proceder da seguinte forma:

1 – Publicar a ATA que você chama de oficial na Revista de maio acompanhada de uma nota explicativa e com a transcrição, no todo ou em parte do conteúdo desta mensagem, em cujo bojo vão transcritas as suas mensagens a respeito.

2 – Na AGO de julho, no rio de Janeiro, durante a fase de “discussão” da ATA da reunião anterior, conforme a metodologia adotada desde dita reunião, e que consta desta ATA ora em discussão, leio para a Assembléia as anotações feitas nesta mensagem para informar, com o máximo de clareza, a origem do impasse e coloco ambas as ATAS em discussão. Se ficar aprovada a que foi publicada, sugerirei à Assembléia deixar claro que o Secretário, associado Ronaldo, com certeza não assinará a ATA na forma em que ela foi publicada (a menos que até lá você tenha outra decisão).

Eu realmente lamento que tudo isto tenha acontecido, tendo em vista as dificuldades suas e minhas que impediram, por uma lado que a ATA tivesse uma tramitação mais ágil e por outro que tivesse havido um entendimento mais claro e mais aberto de nós dois.

Como disse em mensagem anterior, renovo os meus agradecimentos a você pelo trabalho desenvolvido.

Caso você venha a concordar comigo que as diferenças no texto nem foram tão importantes, já que não alteram verdades importantes em relação às decisões tomadas e resolver, até para evitar uma discussão a mais, o que só enfraquece o CXEB e por isso decidir abrir mão do texto que você registrou acolhendo o texto publicado como a ATA oficial, é só me avisar, nos próximos 3 dias.

Se não, como disse, farei a publicação e você terá ainda prazo para apresentar, pessoalmente ou por associado por você indicado, os fatos que você julgar oportunos, para a reunião da AGO que acontecerá em julho no Rio de Janeiro.

Por último e por oportuno, esclareço que estarei envidando esforços para que a ATA da próxima AGO seja redigida e aprovada durante a própria reunião, para evitar transtornos que não ocorriam no passado mas passaram a ser constantes no grave momento que o CXEB vive nos dias de hoje tendo-se em vista os antagonismos existentes..

Sem mais para o momento, subscrevo-me

Atenciosamente

3. Mensagem do Secretário da Assembléia indicando as divergências que a juízo dele são consideradas importantes, com cópia do arquivo anexado.

No arquivo-texto anexo: “As principais diferenças entre as Atas.doc”, faço a minha indicação sobre somente as 11 principais diferenças que ressalto, para ser publicado, em conjunto com as suas observações.

No texto, deixei os itens que não foram considerados, em vermelho, e os que foram incluídos, em azul, porém, é somente para ajudar a sua leitura da distinção dos textos em diferença. Na revista, os textos as diferenças somente aparecerão riscado (tachado) ou sublinhado, ok?

Fico no aguardo caso tenha alguma dúvida.

Ronaldo

As principais diferenças entre as Atas que eu, Ronaldo, ressalto, são as 11 (onze) seguintes:

Os textos (**em vermelho**) **riscados constam** da Ata assinada pelo Ronaldo, e **não constam** da Ata publicada na RBXP nº 134

Os textos (**em azul**) **sublinhados não constam** da Ata assinada pelo Ronaldo, e **foram INCLUÍDOS** na Ata publicada na RBXP nº 134

1)

~~**Em conformidade com a convocação desta AGE pelo Sr. Ubirajara de Oliveira Barroso, Presidente de Honra do CXEB, e por falta absoluta de quorum (de 211 dos 420 sócios existentes) das 08h00min (1 presente), e com apenas 5 (cinco) presentes até às 09h20min, em 2ª convocação,**~~

Os trabalhos foram abertos às 09h30min, em segunda convocação, pelo . . .

2)

Raposo, que historiou o episódio da eleição do Presidente de Honra, o Sr. Ubirajara, indicado por ele, Raposo, e acatado por todos ~~**naquela ocasião, e que para a convocação desta**~~

~~AGE, enviou e-mail aos membros do Conselho e uma carta ao Presidente de Honra, o Sr. Ubirajara, obtendo a aquiescência de todos.~~ Quanto à questão do Regimento Interno, declarou que a sua falta não invalida os atos do CE, mas lembrou que ele próprio, Dorgival, já havia enviado uma proposta de Regimento Interno para o Conselho Consultivo, ~~mas que esta nem chegou a ser votada, e embora admita a inexistência de regras formais, alega certamente se encontra em estudo pelos seus membros, sendo porém, certo~~ que, o Ubirajara foi eleito pelo consenso dos Conselheiros ~~e, não tendo havido outra eleição e não havendo nenhuma norma em contrário, ele, Ubirajara era e é o Presidente do Conselho Consultivo.~~ Fez uma exposição dos artigos 24, 25 e 26 do Estatuto, e decidiu colocar a questão de ordem proposta pelo associado Jairo Paes de Lira em votação . . .

3)

Às 10h15 houve uma interrupção devido à informação do término do jogo **S. Paulo F.C. 1 x 0 Liverpool**, e foi prestada uma homenagem especial à ~~conquista da~~ equipe brasileira, pelo seu 3º título de Campeão Mundial de clubes, ~~pelos~~ observando o Presidente que os torcedores presentes, ~~que~~ privaram-se de assistir à transmissão direta do jogo final decisivo, para atender à convocação desta AGE.

4)

O sócio Jairo solicita seja-lhe entregue uma cópia dos documentos apresentados por José Amorim, a título de prestação de contas. O Presidente Dorgival ~~reluta em conceder e~~ esclarece que as cópias solicitadas permanecerão no Clube à disposição dos interessados, ~~mas e~~ o associado Jairo lembra que finalmente agora, esses documentos se tornaram públicos e não vê razão para que ele não tenha posse de uma cópia dos mesmos. ~~Após consultar~~ Tendo em vista manifestação do Ex-presidente Amorim, responsável pela preparação dos documentos, o Presidente da AGE resolveu atender ao pedido do associado, sendo entregue, no ato, um conjunto dos referidos documentos ao solicitante.

5)

A seguir o item (c) foi colocado em discussão tendo de novo, o Ex-presidente Amorim feito os esclarecimentos iniciais e o Presidente da AGE disponibilizou os ~~calhamaços de~~ documentos apresentados pelo Ex-presidente Amorim, na mesma forma . . .

6)

sócio José Arnaldo reiterou a questão de ordem para o que ele julga falta de ética da auto-aprovação, questão essa também indeferida liminarmente pelo Presidente da AGE, ~~que solicita que "quem concorda em aprovar, se manifeste permanecendo sentados, e os que não aprovam devem postar-se de pé".~~ Realizada a votação verificou-se que a prestação de contas de 2004 foi aprovada por . . .

7)

1: constatação do SALDO registrado levantado conforme citados 45 comprovantes de depósitos na conta do funcionário Nelson, em Conta Corrente a favor de José Joaquim de Amorim Neto e como há divergência entre esse valor e o apresentado em demonstração elaborada pelo credor e como esse valor é menor (R\$118.333,38 para R\$118.122,09) foi ~~de R\$118.333,38, com pequena correção para hoje, para um saldo de esse valor o considerado, ou seja R\$118.122,09. (cento e dezoito mil, cento e vinte e dois reais e nove centavos)~~ Não foram incluídas as despesas pagas por débito automático em conta corrente; . . .

ATENÇÃO!

Se não estiver recebendo a revista eletrônica ou a impressa, comunique com o Diretor de Publicações Não esqueça de informar se houver **mudança de E-mail.**

Na homepage do CXEB: www.cxeb.org.br, encontra-se para "download" as revistas eletrônicas anteriores a este número.

As revistas estão no formato PDF. Este formato é um formato para leitura de livros e documentos eletrônicos da Adobe. Você pode baixar o programa para leitura da revista, que é grátis no link:

<http://www.adobe.com/products/acrobat/readstep2.html>

Se houver dificuldades ou crítica, não deixe de comunicar.

Diretor de Publicações: Jorge André Pregun, E-mail: pregun@ig.com.br

8)

Havia R\$51.512,21 na Conta Corrente do Clube no Banco do Brasil e R\$2.500,00, em Caixa, em poder do funcionário Sr. Nelson Lopes o que equivale a **R\$54.012,21** ~~(Caixa + Bancos), saldo que está caindo, pois se gasta mais do que se arrecada;~~ . . .

9)

no ITEM 5 foram estimadas as despesas com a rescisão do contrato de aluguel: R\$ 1.500,00;

~~6) Deduzir o valor do Contrato de Aluguel (R\$915), acrescido da despesa de pintura (R\$200), acrescido da despesa de troca de carpete, etc (R\$385), devido à cláusula contratual para a entrega do imóvel, num total estimado em (R\$915 + R\$200 + R\$385 =) R\$1,5 mil;~~

~~Nota: Um local ainda será mantido como Depósito de Material, devido à grande quantidade de móveis, equipamentos e documentos do CXEB, que o Presidente Dorgival declara que não quer se desfazer e que terão de ser guardados por mais algum tempo, antes de ser lhes dado outro fim, sendo de R\$350,00 o aluguel mensal.~~

O Presidente informou ainda que a previsão de "Aluguel" se justifica pois o Clube dispõe de móveis e equipamentos que terão de ser guardados por mais algum tempo antes de lhes ser dado outro fim . . .

No ITEM 6 estimou-se as despesas com a revista de Janeiro, no valor de R\$ 1.500,00;

~~7) deduzir o valor das despesas de impressão de 40% da publicação da revista RBXP (60% será em meio eletrônico), estimado em R\$1.200 (sendo R\$1,30 por exemplar), acrescido da despesa de postagem, estimada em R\$300, dando um total de R\$1,5 mil;~~

A seguir, o Presidente Dorgival apresentou aos presentes, apenas para conhecimento, de vez que fora da pauta, o ~~Presidente Dorgival apresenta as informações da situação financeira. Expõe que teremos saldo devedor até 30/Jan/07, estima que não tenhamos recebimentos nos 3 primeiros meses de~~ ORÇAMENTO PARA O ANO DE 2006, e informou que em 36 anos de clube, nunca houve . . .

O superávit gerado no exercício anterior, menos as despesas previstas para os 3 primeiros meses do ano. Por último o ITEM 11 assegura ao credor um pagamento mínimo correspondente a 10% da receita proveniente de anuidades do período.

10)

O Presidente Dorgival lê o artigo que fala dos direitos dos sócios, de votar e ser votado, e indefere o pedido. Então, o sócio José Arnaldo pede para este fato constar nesta Ata. ~~Enquanto o Presidente Dorgival lia o artigo mencionado, o funcionário e Conselheiro Nelson dirige-se e conversa em particular com o Ex-presidente José Amorim, e este brada em alta voz que não renunciará de seu direito de votar.~~ Posto em votação . . .

11)

Feita a exposição do plano de pagamento e do orçamento elaborado pelo Presidente Dorgival, o associado José Arnaldo pergunta se essas previsões envolvem o prometido aumento no valor da anuidade, conforme sinalizara o Sr Dorgival, na campanha eleitoral, obtendo como resposta que, a atual Diretoria ~~desistiu de tal~~ nunca afirmou que faria ou proporia aumento no valor da anuidade. Pelo contrário, analisando a situação do Clube afirmou que ante a impossibilidade de aumentar receitas o certo seria por ter concluído ser ele desnecessário, face ao plano financeiro elaborado, mais centralizado em diminuir despesas o que seria feito com o fechamento do Escritório e a substituição de

4. Esclarecimento final.

Todos se lembram de que não era da prática do CXEB a discussão das ATAS, sempre editadas sobre a responsabilidade do Presidente do Clube e do associado escolhido para secretariá-la. Na reunião de que trata a ATA em discussão foi inaugurado o sistema de discussão e aprovação da ATA da reunião anterior. Dentro desta nova prática vamos colocar a ATA da reunião de 18/12/05 em discussão durante a próxima Assembléia. Mais que isso, tentaremos encerrar a próxima Assembléia já com a ATA discutida e aprovada pelos associados que dela efetivamente participaram, de forma que no dia seguinte ela já possa figurar na Home Page do CXEB.

Dorgival Guedes, Presidente do CXEB

Nota de Falecimento

É com pesar que informamos o falecimento do sócio **Luís Antônio Pereira**, em 28 de janeiro próximo passado.

Atenção: O valor da anuidade é de R\$72,00

Conta do CXEB: Banco do Brasil (001)

Agência 3559-9 (USP) - Conta: 5018-0

CNPJ: 73.558.959/0001-10

Cópia do comprovante de depósito bancário deverá ser remetido ao Diretor Financeiro: Romeu Edgar Mundstock (Av. Diogo Correia de Sande,421 – São Paulo – SP – 05862-160).

PRODUTOS / SERVIÇOS / TAXAS

- Anuidade= R\$ 72,00 Semestralidade= R\$ 36,00
- Anuidade de Sócios colaborador = Acima de R\$ 108,00
- Anuidade de Sócio Contribuinte=Acima de R\$ 216,00
- Anuidade de Sócio Benemérito Vitalício= Acima de R\$ 720,00
- Anuidade de Sócio Assinante= R\$ 36,00
- Trimestralidade= R\$ 18,00
- Adjudicações = R\$ 3,60 por partida para cada jogador
- Livro "História do Xadrez Postal" = R\$ 5,00
- Cadastro/lote de 100 etiquetas = R\$ 25,00
- Cadastro/hora de serviço do Escritório = R\$ 10,00
- Etiquetas de remetente - lote de 100 unidades = R\$ 7,00
- Planilhas / lote de 30 unidades = R\$ 4,00
- Cartões Postais - lote de 100 = R\$ 10,00
- Boletim do CBI = R\$ 6,00
- Anúncio na RBXP: 01 página = R\$ 150,00
- 1/2 página = R\$ 90,00, 1/3 página = R\$ 60,00

XVI CBI Final será pelo Webserver da ICCF

No intuito de promover o sistema **webserver** a ICCF ofereceu a todas as federações associadas a realização de um **torneio nacional** sem custo desde que realizado em 2005. Durante o Congresso da ICCF em Villa La Angostura, Argentina de 25/10 a 05/11/2005, o companheiro Márcio Barbosa de Oliveira, que representava o CXEB, em negociação com Pedro Hogoburu, conseguiu autorização para que a “promoção” ainda pudesse ser aproveitada pelo CXEB no corrente ano.

Nossos torneios são longos e com a estrutura básica prevista em normativos pré existentes. Para o corrente ano teremos algumas finais e semifinais programadas porém integrantes de torneios que foram definidos antes como “postais” ou “por e-mail”. Lógico que não poderíamos, simplesmente, programar uma final previamente definida como “postal”, num sistema diferente, mesmo que se tratasse de uma grande evolução ou de um desejo da maioria, porque os direitos de cada jogador deveriam ser preservados.

Tendo sido definida a Fase Final do XVI CBI e montado o emparceiramento (portanto conhecidos todos os participantes), resolvi, ouvidos o DGT e o Vice-Presidente, fazer um **convite** aos interessados para que aceitassem, na forma de **acordo**, mudarmos a forma de disputa dessa final, levando-a para o webserver da ICCF.

E é com muito prazer que anuncio que **todos** os participantes do XVI CBI Final acataram o convite para jogar o torneio via webserver. Tendo havido **unanimidade** na aceitação, nenhum direito estará sendo ferido e o CXEB pode dar o passo inicial para ingresso numa nova fase do xadrez à distância, que veio para ficar.

Não se trata apenas de uma nova forma de transmitir o lance, e sim de um sistema completo, muito seguro, bem simples de usar, confortável, totalmente livre de erros ou qualquer tipo de interferência externa, que possa modificar o resultado de uma partida ou do torneio, embora os custos atuais não sejam propriamente “baratos”!...Coisa de Primeiro Mundo!

O sistema webserver consegue manter a possibilidade de contato humano para ser usada apenas por aqueles que realmente desejem, eliminando todos aqueles problemas menores que existiam no sistema postal e continuaram a existir no sistema de torneios por e-mail gerados por alegações de não recebimento de mensagem, de contagem de prazos, de reiterações com cópia ao DT ou registradas e algumas vezes até de alteração de lance. Tudo fica registrado na máquina que administra o torneio. O trabalho do DT, passa a ser extremamente simples. Até agora só vemos as tarefas de coletar informações para os relatórios destinados à Revista e à Home Page e conceder Licença Especial.

Essa Final entra para a história do CXEB como o marco de um novo tempo. E para tanto contribuíram, de forma especial, alguns companheiros que, por razões de ordem pessoal, até então preferiam jogar usando os serviços postais e que abriram mão desse direito ao fazer conosco o acordo de jogar pelo webserver.

Não vamos parar por aí. Neste ano teremos mais duas finais de CBI que podem ser disputadas pelo mesmo sistema. A final do XVII CBI EM, a partir de julho e a do XIX CBI EM, a partir de outubro, também deverão ser jogadas via webserver. No caso destas duas finais, por serem integrantes de torneios disputados desde o início por e-mail, não é de se supor que o acordo para jogara por webserver não seja conseguido.

É a modernidade chegando ao CXEB.

A todos os que nos permitiram marcar esse ponto altamente positivo, apresento o meu especial agradecimento.

Dorgival Guedes Presidente do CXEB

INFORME DO DIRETOR GERAL DE TORNEIOS

Paulo Roberto T. Marczykoski – Rua Dr. Nascimento, 261 – ap.403 – 96200-300 – Rio Grande-RS
- E-mail: py3prt@vetorial.net

INSCRIÇÕES ABERTAS

XVII CBI Final e-mail	até 30 de maio de 2006	-	início em 30/06/06
VII CBF postal	até 30 de abril de 2006	-	início em 31/05/06
XIX CEI postal	até 30 de abril de 2006	-	início em 31/05/06
XXIII TBI preliminar e-mail	até 30 de agosto de 2006	-	início em 30/09/06.

**NÃO DEIXE PARA A ÚLTIMA HORA.
INSCREVA-SE JÁ !**

TAXAS DE INSCRIÇÕES

**As taxas de inscrições foram extintas nos torneios nacionais.
As taxas somente são devidas nos torneios internacionais.**

CALENDÁRIO PERIÓDICO

Início em	2005	2006	2007	2008
30 março	CBI (EM)	CBI (P)	CBI (EM)	CBI (P)
31 maio	CBV / CBE	CBF / CEI	CBV / TBE	CBJ
30 set	TB (P)	TB (EM)	TB (P)	TB (EM)

**Atenção: O valor da anuidade é de R\$72,00
Conta do CXEB: Banco do Brasil (001)
Agência 3559-9 (USP) - Conta: 5018-0
CNPJ: 73.558.959/0001-10**

Cópia do comprovante de depósito bancário deverá ser remetido ao Diretor Financeiro: Romeu Edgar Mundstock (Av. Diogo Correia de Sande, 421 – São Paulo – SP – 05862-160).

XXIII TAÇA BRASIL - FASE PRELIMINAR - TBI XXIII P (E)

INSCRIÇÕES ABERTAS

VERSÃO EMAIL

Prazo: até 30/08/06

Início: 30/09/06

CONDIÇÕES:

A Taça Brasil é um torneio aberto, nele podendo se inscrever sócios de todas as categorias e não sócios, observadas as prescrições da Resolução Presidencial 02/03 (RBXP 115). Na Fase Preliminar será permitida a inscrição em até 03 (três) grupos e na semifinal em, no máximo, 02 (dois) grupos desde que adquiridos direitos para tais inscrições, na forma do Artigo 29º, § 2º e § 3º do Regulamento de Jogos (RJO).

O número de jogadores a serem classificados em cada grupo da fase preliminar dependerá do número total de inscritos no torneio.

NÃO SE EXIGIRÁ TAXA DE INSCRIÇÃO !

PRÊMIOS E DIREITOS:

a) Semifinalistas: Ingresso na Categoria Especial, para os sócios da Categoria Aberta;

b) Finalistas: Ingresso na Categoria Superior para os sócios da Categoria Especial; direito de participar da próxima semifinal CBI para os primeiros 5 colocados;

c) Campeão: Direito de participar da próxima final de CBI; da próxima final de TBI e uma linda Taça. E em qualquer das fases, dependendo do nível de força dos grupos que se organizarem, o direito de disputar 1/2 norma de Mestre Brasileiro de Xadrez Postal (Espera-se que a fase semifinal atinja o nível de força mínimo necessário: rating médio de 1.150).

Utilize a Ficha Única de inscrição encartada nas Revistas do Clube, remetendo-a para :

Diretor do Setor de Inscrições: João Eduardo P. Abramides

Rua João Reis Ramalho, 216 – CEP: 57052-270 - Maceió - AL

Ou preencha a ficha de inscrição On-Line existente na Homepage do Clube:

<http://www.cxeb.org.br/pficinsc.htm>

**NÃO DEIXE PARA A ÚLTIMA HORA.
INSCREVA-SE JÁ !**

ANUNCIE SEU PRODUTO OU SERVIÇO NA RBXP

1 página - R\$ 150,00 1/2 página - R\$ 90,00 1/3 página - R\$ 60,00

Desconto de 10 %, para publicação em 03 edições consecutivas

INFORME DO DIRETOR DA ÁREA INTERNACIONAL

Luiz ângelo Marques Noronha – Caixa Postal 1002 – Sobral-CE

CEP: 62010-970 - E-mail: noronha@sobral.org

Confederación Americana de Ajedrez Postal (C.A.D.A.P.) I.C.C.F. Zone II
Confederação Americana de Xadrez Postal (C.A.D.A.P.) I.C.C.F. Zone II
The International Correspondence Chess Federation (I.C.C.F.)

Prezados/Estimados Delegados de la Zona 2 de ICCF (CADAP).

Cumplo en informarles que por razones organizativas me veo obligado a informarles que debemos prorrogar el cierre de inscripción e inicio de los torneos programados para el Ciclo 2006 de los eventos de CADAP según el siguiente detalle:

Torneos Zonales 2006

La fecha límite para inscribirse en las
Etapas Preliminar y Semifinal es: **30 Junio 2006**

FECHAS DE INICIO:

Preliminares XXI Zonal Latinoamericano: **31 Julio 2006.**

Semifinales XX Zonal Latinoamericano: **31 Julio 2006.**

Torneos Candidatos 2006

La fecha límite para inscribirse en es: **30 Junio 2006**

FECHAS DE INICIO:

Torneo Candidatos 2006-01: 21 Agosto 2006.

Torneo Candidatos 2006-01: 18 Septiembre 2006.

Cumplo en informar a Uds. que el Sr. Director Zonal Don Guillermo Toro Solís de Ovando (Delegado de Chile) por razones de salud y personales ha solicitado al EB (Exectuive Board) de ICCF una licencia hasta Diciembre 2006 como Presidente de CADAP. Por favor lean el mensaje al final de este e-mail. Como está previsto en las reglas de ICCF, al asumir un nuevo

Director Zonal, el mismo debe nombrar a una persona para hacerce cargo y remplazarlo hasta que se reintegre. Por lo tanto, el EB de ICCF ha aprobado que me haga Cargo de la Zona como Deputy Zonal Director. Ruego por favor que los Delegados de la Zona 2 de ICCF tomen nota de este aviso y procedan a informar a quien corresponda. Aprovecho para informarles que en forma temporal (mientras remplace a Guillermo) el Ingeniero Juan Alberto Martello (ARG) va a hacerce cargo como Director General de Torneos hasta el fin de la licencia. Para terminar, quiero expresar mi solidaridad, respeto y aprecio hacia Guillermo, una gran persona que tengo el honor de ser su amigo hace veinte años, y deseo que se mejore muy pronto. Mientras tanto, tengo planeado viajar (no tengo la fecha todavía) a Santiago – Chile, para visitarlo ver como está.

Atentamente / abraços

Carlos Cranbourne - Deputy ZD Latin América - ICCF Zone 2 (CADAP)

INFORME DO DIRETOR FINANCEIRO

Romeu Edgar Mundstock - Av. Diogo Correia de Sande, 421 – São Paulo – SP
CEP: 05862-160 – E-mail: romeu.mundstock@uol.com.br



CLUBE DE XADREZ EPISTOLAR BRASILEIRO
Leva o xadrez traz o amigo

BALANÇO EM 28 DE FEVEREIRO DE 2006

ATIVO CIRCULANTE			
DISPONÍVEL			
Caixa	10.484,50		
Bancos Conta Movimento	3.704,32		
Diversos	0,00	14.188,82	
OUTROS CRÉDITOS			
Contas Correntes	156,71		
Depósitos p/Aluguel	500,00		
Livro "50 Anos ICCF"	1.231,36	1.888,07	16.785,84

ATIVO PERMANENTE			
IMOBILIZADO			
Móveis e Utensílios		3.863,48	
Linha Telefônica		36,00	3.899,48

TOTAL DO ATIVO		19.976,37
-----------------------	--	------------------

PASSIVO CIRCULANTE			
OUTROS DÉBITOS			
Contas Correntes		78.489,27	
ICCF		5.299,27	
Contr.e Imp. a Recolher		52,43	83.840,97

PATRIMÔNIO LÍQUIDO			
FUNDO DE RESERVA		0,00	
PATRIMÔNIO SOCIAL			
Início do Exercício	(63.285,83)		
Acréscimo (Decréscimo)	(578,77)		(63.864,60)

TOTAL DO PASSIVO		19.976,37
-------------------------	--	------------------

São Paulo, 28 de fevereiro de 2006

Dorgival Olavo Guedes Junior
Presidente

Romeu Edgar Mundstock
Diretor Financeiro

Bal0206a.doc



CLUBE DE XADREZ EPISTOLAR BRASILEIRO
Leva o xadrez traz o amigo

BALANÇO EM 31 DE MARÇO DE 2006

ATIVO CIRCULANTE			
DISPONÍVEL			
Caixa	10.557,30		
Bancos Conta Movimento	8.631,93		
Diversos	0,00	19.189,23	
OUTROS CRÉDITOS			
Contas Correntes	156,71		
Depósitos p/Aluguel	500,00		
Livro "50 Anos ICCF"	1.231,36	1.888,07	21.077,30

ATIVO PERMANENTE			
IMOBILIZADO			
Móveis e Utensílios		3.863,48	
Linha Telefônica		36,00	3.899,48

TOTAL DO ATIVO		24.976,78
-----------------------	--	------------------

PASSIVO CIRCULANTE			
OUTROS DÉBITOS			
Contas Correntes		78.489,27	
ICCF		5.514,27	
Contr.e Imp. a Recolher		52,43	84.055,97

PATRIMÔNIO LÍQUIDO			
FUNDO DE RESERVA		0,00	
PATRIMÔNIO SOCIAL			
Início do Exercício	(63.285,83)		
Acréscimo (Decréscimo)	4.206,64		(59.079,19)

TOTAL DO PASSIVO		24.976,78
-------------------------	--	------------------

São Paulo, 31 de março de 2006

Dorgival Olavo Guedes Junior
Presidente

Romeu Edgar Mundstock
Diretor Financeiro

Bal0306a.doc

PARTIDAS POSTAIS

[Event "CBI-E-XVII-S-0003"]
 [Site "CXEB"]
 [Date "2005.01.24"]
 [White "da Maia, Vicente Majo"]
 [Black "de Noronha, Luiz Angelo Marques"]
 [Result "1-0"]
 [ECO "B05"]
 [WhiteElo "1113"]
 [BlackElo "1234"]
 [EventType "CXEB Email"]

1.e4 Nf6 2.e5 Nd5 3.d4 d6 4.c4 Nb6 5.Nf3 Bg4 6.exd6 cxd6 7.Nc3 Nc6 8.Be2 e5 9.Be3 Be7 10.d5 Nb8 11.O-O O-O 12.b3 Na6 13.h3 Bxf3 14.Bxf3 Bg5 15.Bxg5 Qxg5 16.Nb5 Qg6 17.Re1 Nc5 18.b4 Ncd7 19.Rc1 Rfc8 20.Be4 Qh6 21.Bf5 a6 22.Nxd6 Qxd6 23.c5 Qf6 24.Be4 g6 25.d6 Rab8 26.cxb6 Rxc1 27.Qxc1 Qxd6 28.Qc7 Qxb4 29.Re3 Qd2 30.Bxb7 h5 31.g3 Kh7 32.Kg2 Rf8 33.a4 h4 34.gxh4 Qd4 35.a5 Nc5 36.Bc8 Qd5+ 37.Kh2 Ne6 38.Bxe6 Qxe6 39.Qxe5 Qxe5+ 40.Rxe5 Kg7 41.Re7 Rh8 42.Ra7 Rxh4 43.Rxa6 Rb4 44.Ra7 Rb2 45.Kg2 1-0

[Event "World Cup XI - sec. 4"]
 [Site "ICCF"]
 [White "Mononelles, Josep Solsona (ESP)"]
 [Black "Pregun, Jorge André"]
 [Result "0-1"]
 [ECO "E43"]
 [WhiteElo "2225"]
 [BlackElo "1944"]

1. d4 Nf6 2. c4 e6 3. Nc3 Bb4 4. e3 O-O 5. Bd3 c5 6. Nf3 b6 7. O-O Bb7 8. Bd2 d6 9. Qe2 Nbd7 10. a3 Bxc3 11. Bxc3 Qc7 12. dxc5 dxc5 13. Nd2 Rfd8 14. b4 e5

15. Bf5 cxb4 16. axb4 a5 17. bxa5 bxa5 18. Bxa5 Rxa5 0-1

[Event "World Cup XI - sec. 4"]
 [Site "ICCF"]
 [White "Pregun, Jorge André"]
 [Black "Ishemguzhin, Igor Evgenjevich RUS"]
 [Result "1/2-1/2"]
 [ECO "A33"]
 [WhiteElo "1944"]
 [BlackElo "2370"]

1. c4 c5 2. Nf3 Nf6 3. Nc3 Nc6 4. d4 cxd4 5. Nxd4 e6 6. g3 Qb6 7. Ndb5 Ne5 8. Bf4 d6 9. Bg2 a6 10. Qa4 Bd7 11. Be3 Qd8 12. Bxb7 Rb8 13. Bxa6 Ra8 14. Rd1 Qb8 15. Qa5 Nxc4 16. Qc7 Nxe3 17. fxe3 d5 18. Bb7 Bxb5 19. Nxb5 Bb4+ 20. Kf1 O-O 21. Bxa8 Qxb5 22. Qc6 Qa5 23. a3 Be7 24. Bb7 Qa7 25. Rd4 e5 26. Rd3 Rb8 27. Bc8 Rxb2 28. Kf2 Ne4+ 29. Kf3 Ng5+ 30. Kf2 Ne4+ 1/2-1/2

[Event "CADAP 19 ZONAL"]
 [Site "ICCF"]
 [White "Pregun, Jorge André"]
 [Black "Abdala, Hilda Noemí"]
 [Result "1/2-1/2"]
 [ECO "C42"]

1. e4 e5 2. Nf3 Nf6 3. Nxe5 d6 4. Nf3 Nxe4 5. d4 d5 6. Bd3 Be7 7. O-O Nc6 8. c4 Nb4 9. cxd5 Nxd3 10. Qxd3 Qxd5 11. Re1 Bf5 12. Nc3 Nxc3 13. Qxc3 Be6 14. Re5 Qc6 15. Qxc6+ bxc6 16. b3 Kd7 17. Bb2 f6 18. Re3 Rhe8 19. Nd2 Bd5 20. Ne4 c5 21. Nxc5+ Bxc5 22. Rxe8 Rxe8 23. dxc5 Re2 24. Bd4 Kc6 25. Kf1 Rd2 26. Be3 Rc2 27. h4 h6 1/2-1/2

PARTIDAS: As partidas de associados candidatas a publicação na seção de partidas da RBXP, devem ser enviadas ao editor: **Jorge André Pregun** (Av. Benedito C. Andrade, 1007- Ap. 42 – Bloco 2 – Jundiaí – SP 13212-070) E-mail: pregun@ig.com.br citando-se a data de início e data de término da mesma.

RATING

Posição em 25/04/2006 com a inclusão dos seguintes torneios: 32 grupos

TORNEIOS CALCULADOS:

a)Campeonato Brasileiro Individual: XVI CBI SF grupos 1 a 3; XVII CBI SF Grupos 1 a 5; XVIII CBI Pr Grupos 4 a 6 e 8 a 13; b) Taça Brasil: XVI TB Final; XVII TB Final; XX TB SF Grupos 1, 3 e 4; c) Torneios de Classificação: TC/S 061 (Postal); TC/S 009; TC/E 274 (Postal); TC/A 01; TC/A 13 (Postal); d) Torneios Temáticos: TT/E 01 grupo 03; TT/E 02 grupos 02 e 03; TT/E 03 grupo 01; TT/E 04 grupo 02.

AS 100 MAIORES PONTUAÇÕES EM 25/04/2006

Cl	Rating	Nome	Cl	Rating	Nome	Cl	Rating	Nome
1	1435	CARLOS EVANIR COSTA	34	1304	ROMEU EDGAR MUNDSTOCK	67	1258	REGINALDO DE C. C. FTERESINA
2	1435	LUIS ALMIRON	35	1297	RAMIRO DA COSTA ALMEIDA	68	1256	MILTON GONCALVES SANCHEZ
3	1416	JOAO CARLOS DE OLIVEIRA 12/52	36	1297	AIRTON FERREIRA DE SOUZA 04/39	69	1256	JUAREZ LEAL DE SOUZA
4	1409	PAULO EDISON TERRES CHACON	37	1295	BERTO JOSE COSTA	70	1255	ALCINDO LUZ BASTOS SILVA FILHO
5	1408	ZELIO BERNARDINO	38	1293	FAUSTO MONTEIRO MESQUITA JR	71	1254	LAIR VALIO ALVES
6	1393	ALBERTO MOURAO BASTOS	39	1293	TORBEN ERIK CARLSEN	72	1251	MARIO ROGERIO IWAKURA
7	1390	PAULO CEZAR OLIVEIRA TORTORA	40	1292	ALBERTO PI MASCARENHAS	73	1251	JOSE CARLOS MESQUITA FARIAS
8	1383	LUIZ CLAUDIO GUIMARAES	41	1291	JOSE REITOR RIZZARDI	74	1249	ALTAIR ANTONIO DE SOUZA
9	1377	MARCIO BARBOSA DE OLIVEIRA	42	1288	ALEJANDRO HUBE	75	1248	VICENTE MAJO DA MAIA
10	1373	ORNELIO DE SOUZA	43	1288	ADOLPHO QUIXADA NETO	76	1247	SALVADOR HOMCE DE CRESCE
11	1358	REYNALDO A. F ALVARENGA	44	1287	MARCO POLO RIOS SIMOES	77	1243	DONIZETE ADILSON GOYANO
12	1358	FABIO BIDART PICCOLI	45	1287	ROLF DIETER BUCKMANN	78	1241	EDUARDO LAVIERI MARTINS
13	1356	JOAO ALBERTO CORREIA DA SILVA	46	1285	AILTON JOSE DE FARIA	79	1238	SERGIO LUIZ DE SOUZA
14	1353	TELMO SEBASTIAO BUENO	47	1285	RICARDO ERNESTO RAIN	80	1237	LUIZ DE MAGALHAES CARVALHO
15	1353	NEVIO JOAO	48	1283	DORGIVAL OLAVO GUEDES JUNIOR	81	1235	MARCUS ANTONIO ROLIM SILVA
16	1352	CESAR ROBERTO DA SILVA REIS	49	1279	EDMIR BARBOSA FERNANDES	82	1235	RICHARD MITSUO FUZISHAWA
17	1351	EDUARDO ALMEIDA DINIZ	50	1278	LUIZ FERNANDO CIRELLO	83	1233	ERMANO SOARES DE SA
18	1350	JOSE JOAQUIM DE AMORIM NETO	51	1278	JOSE ANTONIO S GONCALVES	84	1233	JORGE MIRAGLIA
19	1344	SERGIO ROBERTO ALVES FARIAS	52	1278	LUIZ ANGELO MARQUES NORONHA	85	1230	UILDE ENICO MONTEIRO
20	1338	ANTONIO CARLOS R CIPOLLI	53	1278	RONALDO TEIXEIRA CARDOSO	86	1230	SERGIO VLADIMIRO GUIMARAES
21	1337	JOSE GETULIO MARTINS SEGALLA	54	1276	FRANCISCO J.BAENA DE MORAES	87	1229	JOAO EDUARDO P ABRAMIDES
22	1336	PAULO SERGIO PENNA	55	1276	PAULO FALCONI	88	1228	ELCIO CONTE LOFREDO MOURAO
23	1335	GILSON LUIS CHRESTANI	56	1275	CLAUCIO ANTONIO E.VASSALO	89	1227	AROLD TEIXEIRA DE ALMEIDA
24	1334	RUY CASTRO MONTEIRO DA SILVA	57	1273	MILTON WEYRICH	90	1227	ALTAMIR PENHA MORATO
25	1319	ALFREDO DUTRA	58	1271	MARCOS ANTONIO DOS SANTOS	91	1224	PAULO ROBERTO T MARCZYKOSKI
26	1317	CLORIVALDO F DE ABREU	59	1270	UBIRAJARA MARTINS MESQUITA	92	1224	ELIO BERDAKY
27	1315	NATALINO CONSTANCIO FERREIRA	60	1268	MARCO AURELIO FERREIRA MAIA	93	1224	LUIZ DO PRADO
28	1315	JORGE DE SA CAVALCANTI	61	1265	ITALO GERMANO BRASIL TRAVI	94	1219	WALTER LUIZ BACCARINI
29	1313	ABDIAS NEVES DE MELO FILHO	62	1265	ZENO ANTONIO BECKER FILHO	95	1218	JORGE P. GONCALVES FILHO
30	1313	BOLIVAR RIBEIRO GONZALEZ	63	1262	ROBERTO SILVA LIMA	96	1218	PAULO ALBERTO BUCHELE LINO
31	1309	WARNER BRUCE KOVER	64	1261	ODILO BLANCO LIZARZABURU	97	1216	ESTEVAO TAVARES NETO
32	1308	ENIO GIANNINI	65	1261	RODRIGO VELOSO FARGNOLI	98	1216	MARIO SERGIO SOUZA GUIMARAES
33	1307	JAMES JENSEN	66	1259	ALBERTO FRANCISCO DILLENBURG	99	1216	CELSON LUIZ DA SILVA
						100	1207	ERCIO PEROCO JUNIOR

Atenção: O valor da anuidade é de R\$ 72,00

Conta do CXEB: Banco do Brasil (001)

Agência 3559-9 (USP) - Conta: 5018-0

CNPJ: 73.558.959/0001-10

RATING EM ORDEM ALFABÉTICA

Cl	Rating	Nome	Cl	Rating	Nome	Cl	Rating	Nome
29	1313	ABDIAS NEVES DE MELO FILHO	373	848	CARLOS RAMOS VILLARES	326	975	HELICIO EZEQUIEL L. RIGOLOM
151	1136	ACARY BARBOSA	164	1124	CELIO FERRAZ RIBEIRO	167	1123	HELICIO TADEU NERY DE CASTRO
333	969	ADALBERTO JOAO F DE OLIVEIRA	111	1193	CELSE DE RUI BEISIEGEL	345	940	HELIO DA SILVA ARAUJO
310	994	ADELMO HENRIQUE TAVARES	134	1157	CELSE JOAO DIAS DA SILVA	133	1157	HELOISA STANGE AMORIM
232	1048	ADILSON MARTINS COELHO	99	1216	CELSE LUIZ DA SILVA	314	991	HERACLIDES ABREU LOPES
43	1288	ADOLPHO QUIXADA NETO	16	1352	CESAR ROBERTO DA SILVA REIS	317	983	HERMAN CLAUDIUS V. RIEMSDIJK
235	1045	AFONSO RICARDO DE OLIVEIRA	299	1000	CHARLES MANN DE TOLEDO	253	1027	HILTON MOREIRA NUNES FILHO
225	1054	AGENOR TEIXEIRA LEITE ANDRADE	163	1125	CHRISTIAN ALFRED CARLSEN	206	1072	IRAJA LEONARDO DA FONSECA
46	1285	AILTON JOSE DE FARIA	56	1275	CLAUDIO ANTONIO E. VASSALO	233	1047	IRINEU VIEIRA DA PAIXAO
36	1297	AIRTON FERREIRA DE SOUZA 04/39	281	1001	CLAUDINEI CESAR BOMSENHOR	61	1265	ITALO GERMANO BRASIL TRAVI
268	1011	ALAOR FRANCO MARTINS	313	991	CLAUDIO CORREA DE ALMEIDA	146	1140	IVAN MARQUES DA SILVA
66	1259	ALBERTO F. DILLENBURG	244	1036	CLAUDIO ROBERTO VIGNA	102	1207	IVO IAHN
6	1393	ALBERTO MOURAO BASTOS	26	1317	CLORIVALDO F. DE ABREU	169	1122	JAIDER FRANCISCO ALBERGARIA
40	1292	ALBERTO P. MASCARENHAS	380	716	CRISTIANE RAMOS DA CRUZ	306	998	JAIME CERQUEIRA DE OLIVEIRA
70	1255	ALCINDO LUZ BASTOS SILVA FILHO	320	982	DANIEL SANCHEZ DA CUNHA	205	1072	JAIME LUIS HENKES
226	1054	ALDERSON ADAES MOTA RIBEIRO	194	1091	DAYAN KUHN DESTRE	165	1124	JAIR PAES DE LIRA
42	1288	ALEJANDRO HUBE	144	1146	DELMO CASSIO LODI	108	1196	JALDEMAR RODRIGUES DE SOUZA
357	911	ALESSANDRO D. RODRIGUES	124	1176	DENIS MOREIRA LEITE	33	1307	JAMES JENSEN
286	1000	ALEX RAMON V. DOS SANTOS	331	971	DIETER HANS BRUNO KOHL	375	824	JANDIR GOYHENEIX MADUREIRA
289	1000	ALEXANDRE ADAM	177	1119	DIONISIO KISS	330	973	JESSICA MARIA FERNANDES
178	1114	ALEXANDRE C. COSTA CALDEIRA	340	952	DJALMA DOS REIS	13	1356	JOAO ALBERTO C. DA SILVA
321	982	ALEXANDRE COSTA DE ALMEIDA	371	855	DOMINGOS C. M. FERNANDES	280	1001	JOAO APARECIDO DE CAMARGO
249	1034	ALEXANDRE DOS R. G. PASSAES	77	1243	DONIZETE ADILSON GOYANO	332	970	JOAO BAPTISTA DE CARVALHO
328	974	ALEXANDRE G. DA ROCHA	48	1283	DORGIVAL OLAVO GUEDES JUNIOR	189	1100	JOAO CARLOS ABREU SANTOS
25	1319	ALFREDO DUTRA	288	1000	DULIO DE SOUZA	3	1416	JOAO CARLOS DE OLIVEIRA 12/52
285	1000	ALMIR SILVA RIBEIRO JUNIOR	315	989	EDILTON FERREIRA DIAS ARAUJO	143	1147	JOAO CRO MOREIRA MUSSI
74	1249	ALTAIR ANTONIO DE SOUZA	49	1279	EDMIR BARBOSA FERNANDES	123	1177	JOAO DE DEUS CARVALHO
308	994	ALTAIR CARLOS FARIA MOREIRA	106	1197	EDMUNDO DE LACERDA FILHO	87	1229	JOAO EDUARDO P. ABRAMIDES
90	1227	ALTAMIR PENHA MORATO	270	1010	EDSON SYLVIO GUIMARAES	176	1119	JOAO JOSE ARAUJO MOURA FILHO
323	978	ALUISIO JOSE LOBO MAIA	17	1351	EDUARDO ALMEIDA DINIZ	162	1125	JOAO LOPES COELHO
117	1186	ALVARO DE FARIA M. FILHO	78	1241	EDUARDO LAVIERI MARTINS	213	1067	JOAO VICTOR DA SILVA
283	1000	ANA VITORIA P. ROTHEBARTH	190	1098	EDUARDO Z. JAKSTYS	243	1037	JOAQUIM VIRGOLINO SILVA FILHO
188	1102	ANDRE LOPES NETTO	88	1228	ELCIO CONTE LOFREDO MOURAO	339	957	JORGE A. MONTEIRO DA SILVA
141	1148	ANDRE LUIS DECHEN	92	1224	ELIO BERDAKY	379	727	JORGE ALBERTO DACAL MENDES
251	1033	ANGEL PORTAL	250	1034	EMERSON MICHELIN	291	1000	JORGE ALBERTO G. CARVALHO
234	1046	ANTOINE REINE S. ROWMES	191	1094	EMILIANO CARLOS B. CASTOR	272	1009	JORGE ANDRE PREGUIN
119	1184	ANTONIO C. DE SOUZA BASILE	32	1308	ENIO GIANNINI	28	1315	JORGE DE SA CAVALCANTI
185	1105	ANTONIO CARLOS M. GIUDICELLI	100	1207	ERICO PEROCO JUNIOR	200	1079	JORGE JERONIMO F. DOS SANTOS
20	1338	ANTONIO CARLOS R. CIPOLLI	166	1123	ERIC KRIEGER VON BOROWSKI	273	1008	JORGE LUIZ DE M. TOURINHO
168	1122	ANTONIO CARLOS RAPOSO	83	1233	ERMANO SOARES DE SA	84	1233	JORGE MIRAGLIA
192	1092	ANTONIO CARVALHO NUNES JR	356	914	ESTEVAO ALISSON DE A. BRANDAO	95	1218	JORGE P. GONCALVES FILHO
370	868	ANTONIO EDUARDO N. MENEGUZZI	97	1216	ESTEVAO TAVARES NETO	51	1278	JOSE ANTONIO S. GONCALVES
180	1110	ANTONIO FELIX DE SANTANA JR	252	1030	EVERALDO DE ASSIS BORGES	352	928	JOSE ANTONIO SANCHEZ
198	1084	ANTONIO FERNANDO M. B. RUPOLO	12	1358	FABIO BIDART PICCOLI	172	1120	JOSE ARNALDO DE BELLO VIEIRA
212	1068	ANTONIO MARIO BATISTA LIMA	277	1005	FABRICIO DE OLIVEIRA COSTA	149	1137	JOSE AUGUSTO DE SOUZA FILHO
295	1000	ANTONIO MENDONÇA SILVEIRA	38	1293	FAUSTO MONTEIRO MESQUITA JR	147	1140	JOSE AUGUSTO ESTEVES AMARAL
353	926	ANTONIO PADUA PINTO NETO	362	893	FELIPE DE OLIVEIRA	135	1156	JOSE C. GONCALVES PEREIRA
116	1186	ANTONIO VILLAR MARQUES DE SA	361	901	FERNANDO A. MEDEIROS DO O	73	1251	JOSE CARLOS MESQUITA FARIAS
89	1227	AROLD TEIXEIRA DE ALMEIDA	173	1120	FERNANDO CEZAR POZZA	128	1166	JOSE CELIO COLTRO
258	1019	AURELIO HAUSEN MELO	175	1119	FERNANDO MARTINHO	255	1026	JOSE DOS SANTOS BRASIL LEITE
271	1010	BENEDITO DE PAULA	209	1071	FLAVIO ANDRADE SANTIAGO SILVA	346	937	JOSE FACANHA MAMEDE
37	1295	BERTO JOSE COSTA	154	1133	FLAVIO JUAREZ FEJO	208	1071	JOSE G. MARTINS FERREIRA
155	1132	BIANOR DE OLIVEIRA NEVES	343	946	FRANCISCO ARIVANIO DE MELO	21	1337	JOSE GETULIO MARTINS SEGALLA
30	1313	BOLIVAR RIBEIRO GONZALEZ	236	1044	FRANCISCO DE CASTRO SILVA	132	1158	JOSE GILBERTO MEIRELES
338	958	CARL MACLIN DA CUNHA	54	1276	FRANCISCO J. BAENA DE MORAES	18	1350	JOSE JOAQUIM DE AMORIM NETO
257	1020	CARLOS ALBERTO CABRINI	137	1153	FRANCISCO JOSE VAZ PORTO	159	1127	JOSE KENJI NISHIYAMA
267	1012	CARLOS ALBERTO DE OLIVEIRA	327	975	FREDERICO LUIZ FUNARI	305	1000	JOSE MARINHO ALVES FILHO
136	1153	CARLOS ALBERTO JORIO EBOLI	110	1193	GABRIEL PEREIRA DA CUNHA	238	1044	JOSE RAIMUNDO PEREIRA GOMES
347	936	CARLOS ALBERTO ZEITUNI	342	946	GERARD ALEXANDER WALSHARIE	41	1291	JOSE REITOR RIZZARDI
122	1178	CARLOS A. PEREIRA TERRA	319	982	GERSON DE SOUZA BAPTISTA	186	1105	JOSE R. DA COSTA ASSUNCAO
181	1110	CARLOS CARAVER	219	1062	GILBERTO GOMES STABILI	118	1185	JOSE RIBAMAR DE SOUZA NEVES
1	1435	CARLOS EVANIR COSTA	23	1335	GILSON LUIS CHRESTANI	129	1165	JOSE ROBERTO MORAU
296	1000	CARLOS FELIPE R. LAGUNILHA	197	1085	GREGORIO BACIC	360	905	JOSE ROBERTO TONETTI
325	975	CARLOS IGUTI	223	1057	GUSTAVO SARTORI POTTKE	287	1000	JOSE ROMAIN T. COSTA SILVA
161	1125	CARLOS LINS ROSAS	187	1103	HEDERY VIDIGAL	311	993	JOSE SZWEC

TAXAS DE INSCRIÇÕES

As taxas de inscrições foram extintas nos torneios nacionais.
As taxas somente são devidas nos torneios internacionais.

RBXP - Nº 135 – MAIO 2006

Cl	Rating	Nome
341	950	JUAREZ FERNANDES MAGALHAES
324	976	JUAREZ IORIO CASTELLAR
69	1256	JUAREZ LEAL DE SOUZA
372	854	JUAREZ RODRIGUES BELEM JR
266	1013	JULIO CESAR ALBERTO MOORE
260	1018	KURT HEGER
71	1254	LAIR VALIO ALVES
329	974	LETEBALDO PIMENTEL DA SILVA
240	1039	LISBETH K CORDANI
364	887	LOURINALDO E. DOS SANTOS
196	1088	LUIGI ARMANDO PAOLO VERCESI
2	1435	LUIS ALMIRON
156	1132	LUIS MOLIST VILANOVA
52	1278	LUIZ ANGELO MARQUES NORONHA
228	1051	LUIZ BARBOSA SINEIRO
8	1383	LUIZ CLAUDIO GUIMARAES
80	1237	LUIZ DE MAGALHAES CARVALHO
93	1224	LUIZ DO PRADO
50	1278	LUIZ FERNANDO CIRELLO
120	1181	LUIZ FRANCISCO SILVA BARBOSA
171	1120	LUIZ GERALDO B MIRANDA LEAO
318	982	LUIZ GONZAGA RAMALHO
242	1038	LUIZ MAZZAROLO NETO
126	1171	LUIZ ROBERTO G COSTA JUNIOR
193	1092	MARCELO BRUNO RODRIGUES
309	994	MARCELO CLAUDIO FAUSTO MAIA
239	1041	MARCELO GARCIA DE CARVALHO
269	1011	MARCELO GUSMAO ARNOSTI
297	1000	MARCIAL SCHMIDT
142	1148	MARCIO ANTONIO ALMEIDA
9	1377	MARCIO BARBOSA DE OLIVEIRA
158	1127	MARCIO DANIEL DE B. ACCIOLY
138	1151	MARCIO TOSTA GONCALVES
121	1179	MARCO ANTONIO S. DE BARROS
60	1268	MARCO AURELIO FERREIRA MAIA
222	1059	MARCO A. OLIVEIRA GALVAO
44	1287	MARCO POLO RIOS SIMOES
279	1003	MARCO TULIO DE CASTRO
58	1271	MARCOS ANTONIO DOS SANTOS
374	830	MARCOS ANTONIO F.BUENO
344	944	MARCOS NOGUEIRA DA GAMA
160	1127	MARCOS SALLES NAVARRO
81	1235	MARCUS ANTONIO ROLIM SILVA
265	1014	MARIO ALEXANDRE C.NORMANDO
109	1196	MARIO FAINI
72	1251	MARIO ROGERIO IWAKURA
98	1216	MARIO SERGIO SOUZA GUIMARAES
367	875	MARIO SOARES
245	1036	MARIO VALENTIM DOS SANTOS JR
354	921	MARIUS R. F VAN RIEMSDIJK
282	1000	MARLLON MARQUES COTRIM
220	1062	MATHEUS BACILA DE MESQUITA
112	1188	MAURO SANTIAGO DE ABREU
230	1049	METRY BACILA
68	1256	MILTON GONCALVES SANCHEZ
57	1273	MILTON WEYRICH
152	1133	MURILO MARTHA AIELLO
199	1082	NAJILA MEDEIROS BEZERRA
275	1005	NARDO ASSUNCAO DA CUNHA
27	1315	NATALINO CONSTANCIO FERREIRA
276	1005	NELSON BERTOLUCCI
322	980	NELSON LOPES
312	992	NELSON RUMAYOR NUNES
15	1353	NEVIO JOAO
293	1000	NICOLAS KITIRO HATORI
103	1205	NICOLAU MORIHAMA

Cl	Rating	Nome
64	1261	ODILO BLANCO LIZARZABURU
10	1373	ORNELIO DE SOUZA
368	870	OSCAR BARRETO FRANCISCO
246	1035	OSIAS BARROS DA SILVA
207	1071	OSVALDO MAKOTO YASUDA
256	1021	OSWALDO DE LIMA
221	1060	OTAVIO ANTONIO DE ARAUJO
316	988	PAUL ANDERSON TONON
365	884	PAULO ADRIANO MATOZO
114	1188	PAULO AFONSO BORBA ROLIM
96	1218	PAULO ALBERTO BUCHELE LINO
336	964	PAULO ALEXANDRE SANTIAGO
127	1168	PAULO AMILCAR GOENEZ BRIAO
214	1067	PAULO BECHARA DUTRA
184	1106	PAULO CAETANO BRACCO
350	929	PAULO CESAR SILVEIRA FERREIRA
7	1390	PAULO CEZAR OLIVEIRA TORTORA
4	1409	PAULO EDISON TERRES CHACON
55	1276	PAULO FALCONI
229	1049	PAULO FERRAZ AYROSA
139	1150	PAULO FRANCISCO NUNES
359	909	PAULO GONCALVES GUIMARAES
284	1000	PAULO J.MACHADO FONSECA
202	1076	PAULO KLINGER MONTEIRO
157	1127	PAULO MAYNARD RANGEL
216	1067	PAULO RIBEIRO RAMOS
179	1111	PAULO ROBERTO BRAGAGNOLLO
204	1075	PAULO ROBERTO FERREIRA BRITO
261	1017	PAULO ROBERTO MENDONCA
130	1162	PAULO ROBERTO P.FONSECA
91	1224	PAULO ROBERTO T MARCZYKOSKI
224	1056	PAULO SERGIO E SILVA
22	1336	PAULO SERGIO PENNA
302	1000	PAULO THIAGO W. SANTA
227	1053	PEDRO ANTONIO CARLINI P SOUZA
148	1137	PEDRO LUIZ DE O COSTA NETO
183	1108	PEDRO RIBEIRO DO NASCIMENTO
301	1000	PEDRO SOARES DA SILVA
278	1004	PORTINARI GABRIEL SANTOS
237	1044	RAFAEL ANTONIO CHEDID
304	1000	RAFAEL DUAILIBE LEITAO
104	1203	RAIMUNDO ROOSEVELT R COELHO
35	1297	RAMIRO DA COSTA ALMEIDA
67	1258	REGINALDO DE C.C. FTERESINA
182	1108	REGINALDO DE C. CERGUEIRA
11	1358	REYNALDO A. F. ALVARENGA
378	761	RICARDO DE BIASI RIBEIRO
47	1285	RICARDO ERNESTO RAIN
274	1006	RICARDO RIZZO CORREA GALVAO
82	1235	RICHARD MITSUO FUZISHAWA
247	1035	RIVAIR GONCALVES MIRANDA
105	1200	ROBERTO BENTES MONTEIRO
259	1018	ROBERTO DANTAS
210	1071	ROBERTO GONCALO DA SILVA
145	1143	ROBERTO JOAO EISSLER
376	823	ROBERTO PONTES DO O
63	1262	ROBERTO SILVA LIMA
262	1016	ROBERVAN FABRICIO L DA SILVA
298	1000	ROBSON BORGES BARBOSA
363	891	RODNEY RICARDO JOAQUIM
263	1015	RODRIGO SOARES RODRIGUES
65	1261	RODRIGO VELOSO FARGNOLI
131	1159	ROGERIO EINLOFT DO AMARAL
45	1287	ROLF DIETER BUCKMANN
34	1304	ROMEU EDGAR MUNDSTOCK
53	1278	RONALDO TEIXEIRA CARDOSO

Cl	Rating	Nome
254	1027	ROSICLER SIMOES
24	1334	RUY CASTRO MONTEIRO DA SILVA
76	1247	SALVADOR HOMCE DE CRESCEN
170	1121	SALVADOR MANGINI FILHO
366	876	SEBASTIAO BATISTA DA COSTA
303	1000	SERGIO BOFFA
348	934	SERGIO CAVALCANTE RODRIGUES
241	1038	SERGIO GONCALVES BARBOSA
335	964	SERGIO L. BADOLATI RODRIGUES
79	1238	SERGIO LUIZ DE SOUZA
113	1188	SERGIO MURILO DE A PEREIRA
290	1000	SERGIO RICARDO ALVES
377	821	SERGIO RICARDO DA S. COELHO
19	1344	SERGIO ROBERTO ALVES FARIAS
211	1071	SERGIO RODRIGO PEGADO
248	1034	SERGIO VIEIRA MILWARD AZEVEDO
86	1230	SERGIO VLADIMIRO GUIMARAES
294	1000	SONIA MARIA O. ARAUJO
14	1353	TELMO SEBASTIAO BUENO
307	996	TIBOR RABOCZKAY
107	1196	TOMAZ DE AQUINO PETRAGLIA
39	1293	TORBEN ERIK CARLSEN
349	930	TORQUATO DE GODOY
369	868	UBIRAJARA DE O. BARROSO
59	1270	UBIRAJARA MARTINS MESQUITA
85	1230	UILDE ENICO MONTEIRO
115	1187	UMBERTO GIUSEPPE CORDANI
195	1090	VALDIR TAVARES DOURADO
355	916	VALMARI MATOS
264	1014	VALTER TAKUO YOSHIDA
101	1207	VANILDO JOAO KAUPERT
215	1067	VERANO ARAUJO DA CUNHA
140	1148	VICENTE DE PAULA A DE BRITO
75	1248	VICENTE MAJO DA MAIA
203	1076	VICENTE MAJO DA MAIA JUNIOR
334	969	VICTOR LORETO
125	1173	VIDAL SILVA JUNIOR
337	960	VINICIUS JOAO GOMES PINTO
231	1049	WAGNER B. L. VASCONCELOS
150	1136	WAGNER DE MELO FRANCO SILVA
201	1077	WAGNER DE PAULA CARVALHO
218	1063	WAGNER FERRARO DA COSTA
217	1065	WAGNER KERN VELASQUES
153	1133	WALFRIDO M. CARVALHO JR
292	1000	WALTER CAMPOS CRUZ
94	1219	WALTER LUIZ BACCARINI
358	910	WARLEY PEREIRA DE OLIVEIRA
31	1309	WARNER BRUCE KOVER
351	929	WELTON LUIZ ALVES
300	1000	YOKO ONISHI
5	1408	ZELIO BERNARDINO
62	1265	ZENO ANTONIO BECKER FILHO
174	1120	ZEOMAX BEZERRA

SOLUCIONISMO (8)

Pedro Luiz de Oliveira Costa Neto - politeleia@uol.com.br
Rua Alves Guimarães, 408/104 - 05410-000 – São Paulo – SP

No XVI CBS – Campeonato Brasileiro de Soluções, saíram os resultados da fase semifinal, com 12 solucionistas, dentre os quais este redator, tendo Sergio Milward como primeiro colocado, classificados para a fase final, que será realizada ao vivo no Rio de Janeiro, a 20/05 do corrente.

O nosso mais modesto torneio informal, por sua vez, encerra a sua primeira fase com os problemas 2 e 3 deste número. No próximo, teremos o prazer de informar o vencedor desta fase, que receberá um livro de xadrez como prêmio.

Neste número estamos apresentando um problema que ilustra muito bem um preceito da composição: em um problema, não deve haver nenhuma peça sem alguma função. Acreditamos que os prezados solucionistas verão do que falamos ao atacar os desafios propostos.

Retificações: no número 133, os problemas 1 e 2 saíram na ordem invertida. Isso afetou a apresentação das respostas, o que é corrigido neste exemplar da revista. No número 134, por razões que ignoramos, o sexto problema saiu com a indicação sem sentido SH#3, quando o correto é SH#17. Para compensar este fato, colocamos um outro problema de série de mate ajudado.

ATENÇÃO!

Se não estiver recebendo a revista eletrônica ou a impressa, comunique com o Diretor de Publicações. Não esqueça de informar se houver **mudança de E-mail**.

Na homepage do CXEB: www.cxeb.org.br, encontra-se para “download” as revistas eletrônicas anteriores a este número.

As revistas estão no formato PDF. Este formato é um formato para leitura de livros e documentos eletrônicos da Adobe. Você pode baixar o programa para leitura da revista, que é grátis no link:

<http://www.adobe.com/products/acrobat/readstep2.html>

Se houver dificuldades ou crítica, não deixe de comunicar.

Diretor de Publicações: Jorge André Pregun, E-mail: pregun@ig.com.br

Diagrama 1

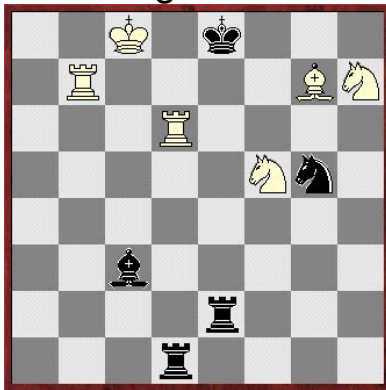

#2

Diagrama 2

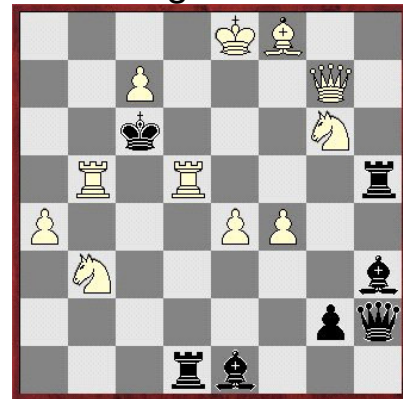

#3

Diagrama 3

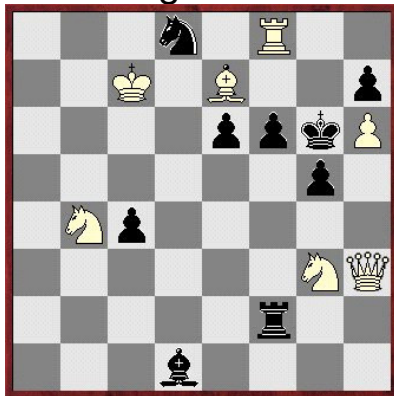

#4

Diagrama 4

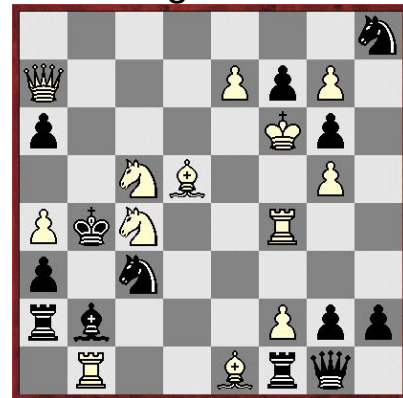

S#2

Diagrama 5

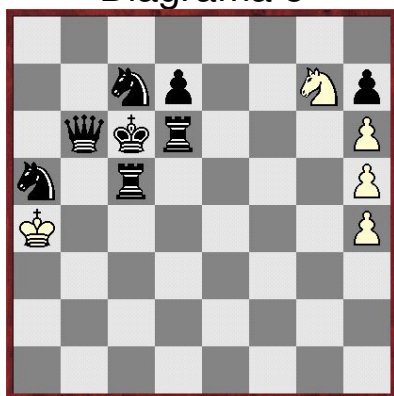

H#3 a) diagrama
b) Ca5 → b4

Diagrama 6

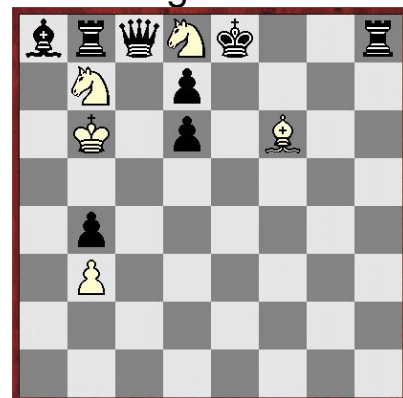

SH#7

400 ANOS DE ATAQUE FEGATELLO

Hindenburg Melão Jr.

A partida mais antiga de que se tem registro na qual foi jogado o famoso Ataque Fegatello aconteceu entre 1600 e 1610. Não se sabe o ano exato, já que não há uniformidade nos registros, e tanto as publicações impressas quanto as digitais se dividem entre os anos 1600 e 1610. Na Encyclopaedia of Chess Openings de 1981 (não consta nas edições posteriores), por exemplo, constava o ano de 1600. No Mega Database 2005 consta o ano 1610. No Inforbase a partida está repetida e aparecem os dois anos. Em diferentes web sites também ocorre aproximadamente 50% de incidência de cada data, de modo que podemos situar este acontecimento por volta de 1605 ± 5 .

O Ataque Fegatello é um dos mais didáticos, por sintetizar as características que norteiam praticamente todos os ataques baseados em sacrifícios posicionais. As Brancas entregam um Cavalo por um Peão, sem que haja uma maneira forçada de recuperar o material ou dar mate. Porém o Rei adversário fica longo tempo no centro do tabuleiro, sujeito a sofrer um ataque de mate a qualquer momento e impossibilitando o desenvolvimento harmonioso das demais peças. Conhecendo os princípios que regem os planos de ataque e defesa no Fegatello, pode-se adaptá-los a qualquer outra situação de sacrifício posicional, o que faz destes conhecimentos um tipo de panacéia enxadrística.

O plano geral do bando atacante, que nesse caso é representado pelas Brancas, consiste em:

1 - Evitar a todo custo que o Rei inimigo seja colocado em segurança. O refúgio do Rei só pode ser permitido no caso de recuperar totalmente o material sacrificado, conservando vantagem posicional; ou recuperar parte do material e conservar uma vantagem posicional tão grande que continue compensando o déficit de peça(s). Para manter o Rei em situação exposta, muitas vezes é necessário sacrificar mais material. Em tais circunstâncias, não se deve hesitar. Entre ter uma peça a menos em posição tranqüila ou ter quatro peças a menos em posição de violento ataque, a segunda opção é a que oferece melhores possibilidades.

2 - Abrir rapidamente linhas sobre o Rei inimigo. Se houver Peões ou peças protegendo o Rei, deve-se pensar em como desviar ou eliminar estas peças. Deve-se tomar o máximo cuidado para não produzir posições de bloqueio, em que os Peões em torno do Rei não possam ser trocados ou receber sacrifícios. Isso reduziria ou mesmo anularia a efetividade do ataque.

3 - No processo de análise, deve-se priorizar os cálculos de variantes agressivas, com ameaças imediatas, com sacrifícios de peças, com rupturas próximas ao Rei. Entre recuperar um Peão ou ganhar um tempo, geralmente o ganho de tempo é mais promissor. O ataque precisa ter prioridade absoluta e não se deve desviar peças atacantes para capturar Peões na outra ala.

4 - O desenvolvimento de cada peça precisa ser totalmente direcionado ao ataque, com o máximo vigor e sinergia, controlando os pontos de fuga do Rei, privando as peças inimigas de boas posições defensivas, apontando para os pontos débeis em que se pretende fazer sacrifícios etc. Em posições tranquilas, as peças devem ocupar posições centrais e/ou dominar casas centrais, mas em posições de ataque é mais importante controlar casas próximas ao alvo: o Rei.

5 - Deve-se estar atento à segurança do próprio Rei e ao controle do centro. Quando se está atacando, geralmente se deixa várias peças penduradas, e nessa situação um xeque inimigo ou uma seqüência de xeques pode resultar em alguma captura inesperada e causar um desastre. Também é importante evitar contra-golpes pelo centro, que podem libertar uma posição restringida e dar contra-jogo ao oponente.

O plano geral para o bando que se defende consiste em:

1 - A idéia fixa de que quando se está sofrendo ataque convém trocar peças já levou grandes jogadores a cometerem erros graves, inclusive o campeão mundial Max Euwe. É importante compreender as particularidades da posição, para decidir o que convém trocar e o que não convém. De modo geral, realmente se deve tentar aliviar a posição mediante trocas de peças, especialmente as Damas e as peças mais ativas do adversário. Porém, quando se tem poucas peças na defesa e a trasladação das peças que se encontram na outra ala seria lenta, é preciso avaliar com cuidado para decidir se as trocas são favoráveis ou não. De modo geral, quando se tem uma posição restringida, porém harmoniosa, e se está sofrendo um ataque, as trocas ajudam a aliviar a pressão, porque trocas diminuem a densidade de peças por unidade de espaço. Mas quando se está sofrendo um ataque não pelo fato de estar numa posição restringida, mas porque uma ala ou algumas peças estão afastadas do Rei e com dificuldades para se mobilizarem em seu socorro, então se deve tentar conservar aquelas que o estão protegendo, já que não podem ser rapidamente substituídas por outras. A idéia geral é que se você tem várias peças na defesa, mas pouco espaço para manobrar (umas atrapalham as outras), então convém fazer trocas. Mas quando há espaço à vontade, porém poucas peças na defesa, e as outras peças companheiras estão impossibilitadas de colaborar rapidamente na defesa, deve-se tentar conservar aquelas que estão próximas ao Rei e trocar aquelas que não participam da defesa.

2 - Deve-se buscar contra-ataques pelo centro ou na região em que estiver o Rei do oponente. Quando não houver lances úteis, que contribuam para anular alguma ameaça imediata do bando atacante, então convém tentar algum tipo de contra-ataque, mesmo que isso implique devolver parte do material.

3 - A melhor defesa para o Rei é um Peão adversário, porque não há como o oponente removê-lo mediante sacrifício, nem movendo-o lateralmente ☺. É um escudo intransponível. Isto é especialmente válido para ataques por colunas. Portanto, se a única peça à frente de seu Rei for um Peão inimigo, e não for necessário tomá-lo para salvar-se de alguma ameaça eminente, então não capture

este Peão. Deixe-o pelo tempo que for necessário. Um exemplo típico deste conceito surge na variante Cunningham do Gambito do Rei.

(2) Von Heydebrand und der L.Tassilo – Von Jaenisch, Carl Friedrich [C35]

Berlin, 1842 [Bangiev–Melao]

1.e4 e5 2.f4 exf4 3.♘f3 ♙e7 4.♙c4 ♙h4+ 5.g3!? [5.♙f1=] 5...fxg3 6.0-0 gxh2+ 7.♙h1! ♙f6? [7...d5! 8.♙xd5 ♘f6 9.♙xf7+ ♙xf7 10.♘h4♞] 8.♘e5?! [8.e5±] 8...♙xe5? [8...♘h6!] 9.♞h5 ♞e7 10.♞xf7 ♞c5 11.♞f8+! ♙e7 12.d4! ♞xd4 13.♙g5+ ♘f6 [13...♙d6! levaria à igualdade, de acordo com análises de Bangiev] 14.♙xf6+ gxf6 15.♞f7+ ♙d6 16.♘c3 ♞xf8 [16...♙c5 17.♞xh8 ♞xc4 18.♞xc4+ ♙xc4 19.♞xc8 c6 (19...♙xc3 20.bxc3 ♙xc3 21.♙xh2 seguido por Tg1-g8 +-)] 20.♘d5±] 17.♞xf8+ ♙c6 18.♞b4 d5?? [18...b6 19.♙d5+ ♞xd5 20.exd5+ ♙b7 21.♞f1] 19.♙b5+ ♙b6 20.♘a4# 1-0

À primeira vista, poderia parecer que o roque branco fica destruído após o lance 6, mas o Peão de h2 é uma defesa excelente.

4 - Quando se está na defesa numa posição restringida, pode ser conveniente avançar um ou mais Peões próximos ao Rei para abrir “respiros”, mas na maioria das vezes deve-se evitar mover os Peões que protegem o Rei, pois isso cria pontos de contato que facilitam as rupturas para o bando atacante. Em artigos futuros, veremos alguns exemplos práticos em que este conceito ficará mais claro.

5 - Só devolva parte do material quando houver uma justificativa clara. Se você está com atraso no desenvolvimento e pode entregar um Peão para ativar uma ou mais peças, isto pode ser uma excelente estratégia.

Para ilustrar os critérios descritos acima, veremos uma partida jogada em 1996, numa simultânea às cegas a dois tabuleiros, contra os amigos Rodrigo Viana Rocha e Luis Roberto Franco de Freitas.

(1) Melão Jr., Hindenburg – Franco de Freitas, Luis Roberto [C57]

Blindfold simul – 2 boards, 1996 [Melao]

1.e4 e5 2.♘f3 ♘c6 3.♙c4 ♘f6 4.♘g5 O famoso Ataque Fegatello, conhecido desde os primórdios do Xadrez, jogado por Rui López, Paolo Boi, Leonardo da Cutri e outros mestres do século XVI, alcançou seu apogeu na Era Romântica do Xadrez, em meados do século XIX, mas quando Steinitz lançou os fundamentos do jogo posicional, este lance começou a ser duramente criticado e caiu em quase completo desuso, pois mover duas vezes a mesma peça durante a abertura fere profundamente os princípios de desenvolvimento. Não obstante, na década de 1940 voltou a ser usado com bastante sucesso e, algumas décadas mais tarde, o grande Fischer chegou a afirmar que esta é a única maneira de as Brancas lutarem pela iniciativa. Agora, em pleno terceiro milênio, com o apoio estatístico de bancos de dados com milhões de partidas, podemos dizer que a variante mais usual é 4.d3 e que é também a que apresenta mais resultados favoráveis às Brancas: 55%, enquanto o lance 4.Cg5 resulta em apenas 51% de sucesso para as Brancas. Contudo, ainda não é possível dar um parecer definitivo sobre o assunto, já que muitas vezes as variantes mais jogadas e com maior índice de sucessos não são objetivamente as mais fortes, bastando surgir uma inovação inusitada para “virar a teoria de cabeça para baixo”. A intenção das Brancas é clara: criar ameaças

imediatas sobre o ponto 'f7', explorando o fato de que as Pretas não dispõem de nenhuma defesa natural satisfatória. Mas as Pretas têm vários recursos contra-ofensivos anti-naturais e bons. **4...d5** esta é a única resposta natural para defender 'f7'. [Uma luta interessantíssima teria início com 4...c5!? conhecido como "Contra-ataque Traxler" ou "Contra-gambito Traxler". O emaranhando de variantes resultantes é imenso, por isso veremos apenas algumas linhas. Para quem nunca viu esta variante, pode ficar surpreso com o sacrifício do Peão e ao mesmo tempo a perda do roque, e suspeitar de bruxaria ou capivarada. Mas não é. A variante tem sido profundamente estudada ao longo de décadas, por jogadores da envergadura de Keres (inclusive em jogos postais), Karpov, Beliavsky e outros, e acredita-se que seja uma das melhores opções para as Pretas. 5.xf7 (o melhor é 5.xf7+! e7 6.d5 d6 7.c3 e8! Karpov-Beliavsky, 1983, Informador 36, partida 397. Depois de intensa luta, Beliavsky obteve pequena vantagem, mas insuficiente para vencer e o jogo acabou empatado. As análises publicadas por Zaitsev no Sahovski 36 sugerem que as Brancas podem obter pequenina vantagem.) 5...xf2+ 6.f1 (6.xf2 conduz a um complexo empate por xeque-perpétuo depois de 6...xe4+ 6...e7 7.xh8 d5 8.exd5 d4 9.c3?! é possível que a partir daqui as Brancas já não tenham salvação. (modernamente se tem preferido 9.d6 e acredita-se que conduz a aproximada igualdade) 9...g4 10.a4+ d7 11.xf2 h4+ 12.e3? (12.g3 f6+ 13.e1 0-0-0!→) 12...g5+ também é suficiente para vencer, porque as peças Brancas da ala da Dama não conseguem participar da luta. (as Brancas não teriam como resistir depois de 12...0-0-0 por exemplo: 13.cxd4 exd4+ 14.xd4 (14.d3 f5+ 15.e2 e8+ 16.f3 g4+ 17.f4 g5#) 14...d1+ 15.c3 xa4 16.b3 (16.d4 b6+) 16...b6+ etc.) 13.f2 f5+ 14.g1 0-0-0! 15.cxd4 teria sido melhor abandonar (15.h3 f8+) 15...f8 16.h3 f2+ 17.h2 xh3! 18.xh3 (ainda seria possível prolongar o sofrimento com 18.f1 [não 18.Tg1 porque obstruiria a fuga do Rei] 18...f4 19.b3 f5 20.g3 h4+ 21.xh4 xh4+ 22.g1 xd4+ 23.h2 f6+ pondo fim na festa.) 18...f4 e não há como evitar o mate. Esta partida foi disputada pelo próprio Karel Traxler (com Pretas), em 1896, num jogo por correspondência.] **5.exd5 dxd5** as melhores alternativas parecem ser 5...a5 (recomendado no Xadrez Básico!) e 5...d4. Uma alternativa que ainda é usada, mas conduz a posições inferiores é 5...b5. Com 5...a5 as Pretas sacrificam um Peão em troca de melhor desenvolvimento e controle do centro, tentando demonstrar que o lance 4.dg5 foi uma perda de tempo e apostando um Peão nisso. Com 5...d4 as complicações são maiores. Veremos brevemente algumas linhas: [5...d4 6.c3 b5 7.f1! dxd5 8.cxd4 xg5 9.xb5+ d8 10.f3 b7 11.c3 exd4 12.0-0 (12.d2=) 12...f4 (12...dxc3 13.dxc3 e5 14.c4 d6 15.g3) 13.h3 f6 (13...b6!?) 14.d2 e5; 5...a5 6.b5+ (Mecking jogou algumas vezes 6.d3!?) 6...c6 (6...d7 7.e2±) 7.dxc6 bxc6 8.e2 h6 9.f3 (Chigorin e mais tarde Fischer jogaram algumas vezes 9.h3!?) 9...e4 10.d5 d4!? (a linha principal é com 10...d6) 11.f4 c5 12.f1 d8! (12...0-0? 13.c3 d8 14.b4 d5 15.bxc5 h4+ 16.f2 xh2 17.a4+-) 13.c3 d5 14.a4! (14.b4 h4+ 15.g3 xh2→) 14...0-0] **6.dxf7** As Pretas precisam de pelo menos 2 lances para subir com o Rei até 'e6' e outros 3 ou 4 lances para voltar e colocar o Rei em segurança, o que representa o ganho de muitos tempos no desenvolvimento para as Brancas. Nesta situação o objetivo das Brancas é completar rapidamente o desenvolvimento e abrir ilhas nas imediações do Rei inimigo, enquanto o objetivo das Pretas é trocar peças, especialmente as Damas, evitar as trocas de Peões que impliquem

abrir linhas centrais. Ao mesmo tempo, as Pretas devem se preocupar em encontrar um meio de completar o desenvolvimento e tentar organizar suas forças, bem como tirar o Rei do centro sem devolver toda a vantagem material. [Por transposição de lances, com 6.d4!± chega-se na mesma posição de uma partida de Morphy (ele com Brancas) em que as Pretas ficam em posição muito delicada. Tanto a Enciclopédia da Sahovski quanto a da Chess Base recomendam 6.d4, que de fato é o melhor.] 6...♔xf7 7.♖f3+ ♕e6 8.♗c3 ♗cb4! [Antigamente se jogava 8...♗ce7 mas depois de 9.d4 c6 10.♕g5± a posição das Pretas fica esmagada. Logo as Brancas jogarão 0-0-0 e serão abertas linhas centrais sobre o desguarnecido Rei preto.] 9.♖e4 [A ECO de 1981 fazia alusão à alternativa 9.a3 ♗xc2+ 10.♔d1 ♗d4!± Eu não sei se 10...♗d4 é melhor do que 10...♗xa1, mas quando alguém joga o Ataque Fegatello, geralmente é porque pretende entregar material para atacar, deixando o Rei inimigo exposto e deixando o próprio Rei em segurança. E o lance 9.a3 está em desacordo com esta intenção.] 9...a6 [A maneira tradicional de conduzir esta posição é com 9...c6 10.a3 ♗a6 11.d4 ♗ac7 12.♕f4 ♕d6 13.0-0-0 e diz a teoria que as Brancas têm compensação pelo material.] 10.d4 seria possível recuperar a peça imediatamente com 10.a3, mas avaliei que numa posição de ataque como esta, o ganho de um tempo pode ser mais valioso. 10...c6 assim entramos na linha normal, em que o Peão "a6" não desempenha nenhuma função útil e tudo se resume ao ganho de um tempo para as Brancas. 11.a3 ♖a5 [11...♗xc2+ 12.♖xc2 ♔f7 13.dxe5+–] 12.axb4! ♖xa1 13.♗xd5 !?! aqui é o ponto mais crítico. O lance natural 13.0-0 seria claramente ganhador, mas a intenção ao jogar 12.axb4 foi justamente sacrificar as duas Torres. O sacrifício é suficiente para vencer, mas 13.0-0 teria sido muito mais tranquilo. Na Copa Mercosul de 1997, em minha partida contra Jorge Lemos, eu cometi o mesmo erro: entre a opção de ganhar dois Peões ou sacrificar 3 peças numa posição nebulosa, eu preferi sacrificar 3 peças, e passei por sérios apuros. O GM Alexei Shirov, que sofre de um mal semelhante, comentou numa de suas partidas em seu excelente livro "Fire on the board": "Com aquele lance eu teria a vitória garantida, mas não consegui controlar minha estúpida necessidade de sacrificar..." Certamente o mesmo se aplica em meu caso, com a agravante que não tenho a técnica do Shirov. Tanto na partida contra Jorge Lemos quanto nesta, eu deixei de considerar uma variante importante, mas, felizmente, nos dois casos a sorte sorriu pra mim. [13.0-0 ♔d7 14.♗xd5 (Na época, mesmo nas análises 'post mortem', eu não havia considerado o lance 14.♖xe5! que vence muito mais facilmente, já que as Pretas teriam que decidir entre perder a Dama ou o Rei. Em todo caso, não creio que isso teria influído em minha decisão de seguir sacrificando as duas Torres.) 14...cxd5 15.♖xd5+ ♔c7 16.♖xe5+ ♕d6 (16...♔b6? 17.♕e3+–) 17.♖xd6+! (no caso de 17.♖xg7+ ♕d7 18.♕f4 ♖xf1+! 19.♔xf1 ♕xf4 não creio que fosse tão fácil de vencer como na linha 17.♖d6.) 17...♔xd6 18.♕f4++– ganhando facilmente o final] 13...♖xc1+□ 14.♔e2 ♖xh1? Tanto 14...♖h6 quanto 14...♖g5 escaparam à minha análise. Quando joguei 12.axb4, tive a ilusão de que a Dama preta só podia tomar a Torre de 'h1' ou o Peão de 'c2'. Justamente o lance 14...♖h6! é que levaria às posições mais agudas e isso poderia ter me causado sérios desconfortos. [A vantagem material das Pretas é tão grande que se entregassem a Dama com o intuito de aliviar a pressão, ainda assim haveria equilíbrio material, porém a posição exposta do Rei preto provocaria a rápida falência da posição. Por exemplo: 14...♖xc2+ 15.♖xc2 cxd5 16.♕b3 exd4 (16...♕d6 17.♖e4!+–) 17.♖e4+ ♔f6 18.♖xd4+ ♔g6 19.♖b6+! ♔f7 20.♕xd5+ ♔e8 21.♖e1+–; 14...♖g5 15.h4! ♖d8! a)

15...♖h6? 16.♜f6+!! ♜xf6 (16...♜e7 17.♞xe5+ ♜d8 18.♞a5+ ♜e7 19.♞c7+! ♜xf6 20.♞f7#) 17.♞xe5+ ♜g6 18.h5+ ♞xh5+ 19.♞xh5+ ♜f6 20.♞f7+ ♜g5 21.♞h5+ ♜g4 22.♞f3#; b) 15...♞h5+ 16.g4+-; 16.♞g4+! (16.♞xe5+? ♜d7 17.♞f5+ ♜e8 18.♞h5+ ♜d7 19.♞g4+ ♜e8=) 16...♜f7□ 17.♞h5+ g6□ 18.♜c7+! além de evitar ♜e8 e ♞e6, também previne futuras coberturas com a Dama em 'f6' quando o Rei estiver em 'g7', devido ao golpe ♜e8. 18...♜g7□ 19.♞xe5+ ♜h6□ 20.♞f4+! a) 20.h5? ♞g4+ 21.♜f1 ♞d6 22.hxg6+ ♜xg6 23.♞e3 h5 24.♜xa8 ♞xa8∞; b) 20.♞xh8? ♞g4+ 21.f3 ♞xf3+ 22.gxf3 ♞xc7∞; c) 20.♜xa8?! ♞xb4! 21.♞f4+ ♜g7 22.♞e5+ (22.c3? ♞e8+ 23.♜d2 ♞d6≠) 22...♜h6 23.♞f4+=; 20...♜g7□ (20...♜h5 21.♞e6+-) 21.h5! ♞e7+□ (21...♞g4+? 22.♜f1!+-) 22.♜d1! ♞g8 (22...h6 23.♞e1 ♞d7 24.♜e6+ ♜h7 25.hxg6+ ♜xg6 26.♞d3+ ♜h5 27.♞h1#; 22...♞g4+ 23.f3! ♞xh5 24.♜e6+ ♜g8 25.♜xf8+ ♜g7 26.♜e6+ ♜g8 27.♜c5+! ♜g7 28.♞e1!+-) 23.hxg6 hxg6 24.♜xa8 ♞h8 25.♞e1! ♞h4 26.♞c7+ ♜h6 27.♞xc8 ♞g7 28.♞xb7 ♞xd4+ 29.♞d3+-; 14...♞h6! 15.♞xe5+ (Agora não serviria 15.♜f6+? porque depois de 15...♜xf6 16.♞xe5+ ♜g6 17.♞e8+ ♜g5 não haveria nada melhor para as Brancas do que um amargo empate.) 15...♜d7 16.♞c7+! (16.♜b6+ ♜d8 17.♜xa8 ♞d6 18.♞a5+ ♜e7 19.♜b6±) 16...♜e8 17.♞e1 cxd5 18.♜f1+ ♞e6 19.♞xd5 ♞e7 20.♞xe6 ♞c1+ 21.♞e1 ♞g5 (21...♞xe1+ 22.♜xe1 ♞d8 23.♞xb7+- com fácil vitória das Brancas devido ao avanço dos Peões passados e à posição exposta do Rei preto, já que a exposição do Rei dificulta a mobilização das peças para deter o avanço dos Peões.) 22.♞e5 ♞f6 23.♞e6 ♞g5 24.h4!? (24.f4 ♞xf4+ (24...♞f8 25.♞c6+! bxc6 26.♞xc6+ ♜d8 27.♞xa8+ ♜d7 28.♞c6+ ♜d8 29.♞d6+ ♞xd6 30.♞xd6+ ♜e8 31.♞xf8+ ♜xf8 32.fxg5+-) 25.♞xf4 ♞f8 26.♞xf8+ ♜xf8 e o final estaria ganho, mas o fato de haver Bispos de cores opostas torna essa variante mais resistente do que as outras. Considerando que se tratava de uma simultânea às cegas e que este tipo de final não é tão fácil, as chances de empate das Pretas seriam grandes.) 24...♞xh4 25.g3 ♞g5 26.f4 ♞f8 27.♞xb7 ♞d8 28.♞c6+ ♜f7 29.fxg5 ♜xe6+ 30.♜e2 ♞xd4 31.♞xa6+-] 15.♞xe5+ ♜d7 Aqui anunciei mate em 3 lances. [15...♜f7 16.♜f4+ ♞e6 17.♞xe6#] 16.♞c7+ ♜e8 [16...♜e6 17.♜e7+! ♜f6 18.♞e5#] 17.♜f6+! gxf6 18.♞f7# uma posição interessante, em que as Torres e os Bispos pretos não saíram de seus lugares iniciais, enquanto o Rei perambulou, perambulou, mas retornou para dar seus últimos suspiros no conforto de seu lar, abandonado por sua Rainha. E esta, após excursionar pelas periferias e devorar tudo que encontrou por sua frente, terminou seus dias afastada do cenário principal, cercada por Peões... 1-0

(3) De Paula,Guilherme (2135) – Chemin,Vitorio (2363) [B30]

Brasileiro 2004 (4), 16.02.2005 [Melao]

A conformação típica do Ataque Fegatello também pode acontecer em outras aberturas, como na Siciliana, na Inglesa, na Philidor, na Petrov etc. Vejamos um exemplo recente, disputado há poucos meses no Campeonato Brasileiro de 2004: 1.e4 c5 2.♜f3 ♜c6 3.c3 [3.♜c3 e5 4.♞c4 ♜f6? 5.♜g5+-] 3...e5 4.♞c4 ♜f6 5.♜g5 [5.d4 exd4 6.cxd4 (6.♜g5 ♜e5) 6...cxd4 7.0-0 (7.e5?? ♜xe5 8.♜xe5 ♞a5+) 7...♜xe4 8.♞e1 d5 9.♞xd5 (9.♜c3?! 9...♞xd5 10.♜c3 ♞h5 11.♜xe4 ♞e6 12.♜eg5 0-0-0 13.♜xe6 fxe6 14.♞xe6∞] 5...d5 6.exd5 ♜xd5 [6...♜a5? 7.♞b5+ ♞d7 8.♞e2 ♞xb5 (8...♞e7!?!; 8...♞d6 9.d4±) 9.♞xb5+ ♜d7 10.d3 a6 11.♞a4 b5 12.♞e4+- Wolff-Andonov, Saint John (open I),1988, Sahovski 45/(165)] 7.d4 [7.♜xf7?! ♜xf7 8.♞f3+ ♜e6 9.d4 ♜a5! 10.♞g5 ♞xg5 11.♞xd5+ ♜e7] 7...cxd4 [7...exd4? 8.0-0! ♞e6 (8...♞e7? 9.♜xf7 ♜xf7 10.♞h5+ ♜e6 11.♞e1+-) 9.♞e1 ♞d7 10.♜xe6 fxe6 11.♞h5+

♙d8 (11...g6?? 12.♖xd5+-) 12.♖g4±; 7...♙e7!?) 8.0-0N [8.♜xf7?! ♜xf7 9.♖f3+ ♜e6 10.0-0 ♜a5 11.♙d3 ♖f6 12.♖e4 ♜f4 13.b4 ♜xd3 14.♖xd3 ♜c6 (14...♜f7 15.bxa5 ♙d6 16.cxd4 exd4 17.♜d2 ♙f5 18.♜e4 ♙xe4 19.♖xe4= Shteinikov-Limarenko, USSR, 1988, 45/(165)) 15.b5 ♜e7 16.♖c4+ ♜f5!! (16...♜d7 17.cxd4∞ Nemcev-Isaev, USSR, 1987, Sahovski 45/(165)) 17.f4 e4 18.g4+ ♜xg4 (18...♜g6!?) 19.f5! g5 20.♖e2+? (20.♜d2) 20...♜h4 21.h3 ♙xf5 22.♙d2 g4! 23.hxg4 e3 24.♙e1+ ♜g5+ 25.♖h2 ♖h6 26.♖e5 (26.♖f4+ ♜g6 27.gxf5+?) 26...♜xg4!-+ 27.♖g3+ ♜h5 28.♖f4 ♖g5 0-1 Shteinikov-Isaev, USSR 1987, 45/165] 8...♙e7 9.♜xf7□ ♜xf7 10.♖f3+ ♜e6 11.cxd4? [11.♖e1!?) 11...b5!-+ 12.♙xb5 ♜xd4 13.♖h3+ ♜f7 14.♖h5+ g6 15.♖xe5 ♙f6 0-1

(4) Schaffarth, Peter (2245) – Sokolov, Ivan (2545) [A22]

Brocco op San Bernardino, 1988

[Melao]

No caso da Siciliana, o PBD dificultava o ataque, por privar o CD da casa 3B, de onde ele contribuiria para aumentar a pressão sobre 4D. Agora é o bando que se defende que fica prejudicado, pelo fato de não dispor do apoio P3BD para seu Cavalo cravado em 4D. É um caso curioso em que, numa variante de ataque, jogar com as Pretas e um tempo a menos é mais vantajoso do que jogar na mesma posição com as Brancas. Claro que depende de como as Brancas aproveitam este lance. [Estou usando notação descritiva nestes comentários, porque como algumas posições ocorrem com as Brancas e outras com as Pretas, a notação algébrica não nos proporcionaria a simetria necessária.] 1.c4 e5 2.♜c3 ♜f6 3.e4 ♙c5 4.♜f3 ♜g4 5.d4 exd4 6.♜xd4 [6.♜a4 ♙b4+ 7.♙d2 ♖e7+; 6.♜d5 d3+] 6...♜xf2 7.♜xf2 ♖f6+ 8.♜e3 ♜c6 9.♜ce2 [9.♜cb5 ♖e5 (9...0-0-+) 10.b4! ♜xb4 11.♙b2 (11.♜f3 d5!-+) 11...0-0-+ →, X♜d4, ♜e3] 9...0-0 10.b3 [10.b4] 10...♖e5 [10...♖e8! 11.♙b2□ d5! 12.cxd5□ ♙f5!-+ 13.dxc6 (13.♜g3 ♙xe4! 14.♜xe4 ♙xd4+! 15.♙xd4 ♖xe4+! 16.♜xe4 ♖e8+ 17.♙e5 ♖xe5+ 18.♜d3 ♖d4+ 19.♜c2 ♜b4+ 20.♜c1 ♖xa1+ 21.♜d2 ♖b2+ 22.♖c2 ♖xc2#) 13...♖xe4+ 14.♜d2 (14.♜f2 ♙g4+ 15.♜g1 (15.♜e1 ♙b4+-) 15...♙xe2 16.♙xe2 ♖xd4+) 14...♖d8? (14...♙b4+ 15.♙c3 (15.♜c1 ♖h6+ 16.♜b1 ♖xd4+-) 15...♖h6+ 16.♜d3 ♖xd4+! 17.♜xd4 ♖h4+! 18.♜e3 ♖e8+ 19.♜d2 ♖h6+ 20.♜e1 ♙xc3+ 21.♜f2 ♖e3#) 15.♜c1? (15.♜e1!?) 15...♙g4? (15...♙xd4+) 16.cxb7∞ (16.♖c2! ♙xd4 17.♙xd4 ♖exd4 18.♜xd4 ♖xd4 19.♙d3 ♖xd3 20.♖xd3 ♖xa1+ 21.♜d2 ♖b2+ 22.♜e3 ♖e5+ 23.♖e4±) 16...♙xe2 17.♜xe2!? ♖xd1+ 18.♜xd1 ♖d8+? (18...♖xb2 19.b8♖+ ♙f8 20.♖c1+-; 18...♖d6+ 19.♜e1 ♙b4+ 20.♜f2 ♖c5+?) 19.♜c2 ♖b8 20.♜g3 ♖f4 21.♖d1+- ♖f2+ 22.♜b1 ♙d6 23.♜e4 ♖f4 24.♜xd6 cxd6 25.♙a6 h5 26.♖c1 1-0 McDonald-Garcia Correa, Dos Hermanas 2004] 11.g4 [11.♙b2 f5-+] 11...d5! [11...f5 12.gxf5 d5-+ (12...♖xf5 13.♙b2)] 12.cxd5 ♜xd4 13.♜xd4 ♙xg4 14.♖d3 f5 15.♙b2 fxe4 16.♖c4 [16.♖xe4 ♖f3+-] 16...♖f4# 0-1

Atenção: O valor da anuidade é de R\$ 72,00

Conta do CXEB: Banco do Brasil (001)

Agência 3559-9 (USP) - Conta: 5018-0

CNPJ: 73.558.959/0001-10

SOLUÇÕES

Do número 133:

- 1) S.G. Burmistrov – Diagramas, 1987 – 1º prêmio

1.Dc2!

- 2) L.I. Loshinski e G. Baev – Vetserniaia Moskva, 1933 – 1º prêmio

1.Txe4!

Do número 134 (torneio informal):

- 2) Alberto Mari, Stratford Express

1.Te5!

- 3) L. I. Loshinski e V. I. Schiff, Shakmaty, 1961 – 2º prêmio

1. Rf8 (ameaça 2. Bf6+ Rxd6 3. Bd4#).

1. Tc6 2.Txg5+ Rxd6 3. Txd5 #

1. Tc5 2.De2+ Rd4 3.Bf6#

1. Tc4 2.Dxg5+ Rd4 3.De3#

1. Tc3 2.Df5+ Rd4 3.Dxd5#

Do número 135:

- 1) M. Lipton, BCPS Ring Tourney 1966, 2º prêmio

1. Bd4!

- 4) G.F. Anderson, BCF Tourney 1946-7, 2º prêmio

1.Cb7 (ameaça 2.Cd2+ Ce4)

1. Rxa4 2.Cd6+

1. Rb3 2.Ce3+

1..... Txf2 2.Ce5+

1. Dxf2 2.Cb6+. Notar que, nesta linha, existe uma pequena falha, um dual, pois as pretas podem jogar Dxf4+ ou Dd4+. Deve ser por isso que o problema não obteve o primeiro prêmio

- 5) Rasolak, E. – Midgal 50/2005, 3º prêmio

a) 1. Txh6 Cf5 2.Td6 h6 3.Cb7 Ce7#

b) 1. Txh5 Ce6 2.Tc5 h5 3.Cbd5 Cd8#

- 6) J.M. Rice, GB x Hungria, 1993 – 5, 2º prêmio

1. 0–0 2.Txd8 3.Rf7 4.Th8 5.Dg8 6.Tf8 7.Re8 Cxd6#

TORNEIOS ELETRÔNICOS

CAMPEONATO BRASILEIRO INDIVIDUAL (E-mail)

XVII CBI - SEMIFINAL

Início: 24/01/2005 Término: 24/01/2006

Os três mais bem classificados de cada grupo estarão automaticamente classificados para a próxima fase

Diretor: Sérgio Gonçalves Barbosa
E-mail: ssbarbo@pop.com.br

Grupo 3: Rivair 0 Torben; Torben 0,5 Majó - Alcindo 0 Piccoli - Torben 1 Bechara - Celso 0 Torben - Torben 0 Alcindo - Celso 0x0 S. Pereira (Art. 33, §3º); Rivair 0x0 Celso (Art. 33, §3º); Agenor 0x0 Celso (Art. 33, §3º) e Torben 0x0 S. Pereira (Art. 33, §3º).

Grupo encerrado: 1º- Vicente Majó da Maia - 8,5; 2º- Fábio Bidart Piccoli - 8,0; 3º- Alcindo Luz Bastos da Silva Filho - 6,5 (SB= 20,00; CD = 0,5; Art. 68/Reg., III= 23,00); 4º- Luiz Ângelo Marques Noronha - 6,5 (SB= 20,00; CD = 0,5; Art. 68/Reg., III= 22,0); 5º- Torben Erik Carlsen - 6,0; 6º- Agenor da Costa Jr. - 5,5; 7º- Sérgio Murilo de A. Pereira - 4,0; 8º- Paulo Bechara Dutra - 2,0; 9º- Celso Luiz Dias da Silva - 2,0; 10º- Rivair Gonçalves Miranda - 2,0; 11º- Edmundo Zuchowki Filho - 0,0.
Classificados: Majó, Piccoli e Alcindo. 1/2 norma MBXP: Vicente Majó da Maia (8,5) e Fábio Bidart Piccoli (8,0);

Grupo 4: Bolívar 1 Edmir e Wagner 0x1 Élcio (Art. 33, §3º).

Grupo encerrado: 1º-Ramiro da Costa Almeida - 7,5; 2º- João Alberto C. da Costa - 6,5 (SB= 29,25); 3º- Jorge Pereira Gonçalves Filho - 6,5 (SB= 27,50); 4º Bolívar Ribeiro Gonzalez - 6,0 (SB= 26,00); 5º- Elcio C. Lofredo Mourão - 6, 0 (SB= 25,25); 6º- Vicente Majó da Maia - 6,0 (SB= 23,25); 7º- Rodrigo Veloso Fagnoli - 5,0; 8º- Abdias Neves de Melo Filho - 4,0; 9º- Edmir Barbosa Fernandez - 3,5; 10º- Arthur Monteiro - 2,5; 11º- Wagner de Paula Carvalho - 1,5. Walter E. Zenkner Garmatz - IC. **Classificados: Ramiro, João Alberto e Pereira;**

Grupo 5: Wagner 0x1 Élcio (Art. 33, §3º) - Wagner 0x0 Bechara (Art. 33, §3º) e Bechara

0x0 Edmir (Art. 33, §3º). **Grupo encerrado:** 1º- Milton Gonçalves Sanchez - 9,5; 2º- Sérgio Roberto Alves Farias - 9,0; 3º Bolívar Ribeiro Gonzalez - 6,5; 4º- Ivan Marques da Silva - 6,0 (SB= 26,25); 5º- Abdias Neves de Melo Filho - 6,0 (SB= 23,25); 6º- Carlos Lins Rosas - 6,0 (SB= 23,00); 7º- Alcindo Luz Bastos da Silva Filho - 5,5; 8º- Edmir Barbosa Fernandes - 4,5; 9º- Élcio C. Lofredo Mourão - 4,0; 10º- Wagner de Paula Carvalho - 2,5 (SB= 14,00); 11º- Paulo Bechara Dutra - 2,5 (12,50); 12º- Luiz Francisco da Silva Barbosa - 2,0.
Classificados: Milton, S. Farias e Bolívar. 1/2 norma MBXP: Milton Gonçalves Sanchez (9,5) e Sérgio R. Alves Farias (9,0).

XIX CBI - PRELIMINAR

Os dois mais bem classificados de cada grupo estarão classificados para a próxima fase

Início: 10/4/2005

Término: 9/4/2006

Diretor: Warner Bruce Kover
E-mail: kover@uol.com.br

Grupo 1: Dorgival 1 Jairo - Jairo 0 Einloft - Eboli 1 Jaldemar - Rolim 0 Wagner - Jairo 0 Eboli - Eboli 0,5 José Arnaldo - José Arnaldo 1 Jairo - José Arnaldo 0,5 Jaldemar - Wagner 0,5 Jairo - Morato 0,5 Eboli - Jaldemar 1 Morato

Grupo 2: Celio 0 Paulo - Pozza 1 Rivair - Altamir 1 Celio - Torben 0,5 Pozza

Grupo 3: - Villares 1 Jaldemar - Alcindo 1 Villares - Jairo 0,5 Bentes - Alcindo 0,5 Jairo - Edmir 0 Vanildo - Jaldemar 0 Vanildo -

Grupo 4: Eboli 0,5 Mauro - Severino 0 Mauro - Mauro 1 Pedro - Mauro 1 Bechara - Mauro 1 Altamir

Diretor: Paulo Afonso Borba Rolim
E-mail: pabrolim@yahoo.com.br

Início: 10/04/05

Término: 09/04/06

Grupo 05: Abdias 0,5 Morihama - Arnaldo
1 Abdias - Barbosa 0,5 Abramides - Zeomax
0 Arnaldo (artº 15)

Grupo 06: Aroldo 0 Villares - Luiz
Carvalho 1 Paulo Fonseca – Luiz
Carvalho 0,5 Villares - Eboli 0 Villares –
Villares 1 Bezerra

Grupo 07: Arnaldo 1 Rupolo – Torben 1
Dutra

TAÇA BRASIL (E-MAIL)

XX TB - SEMIFINAL

Início: 14/3/2005

Término: 13/3/2006

Diretor: Rogério Einloft do Amaral

E-mail: rogchess@portoweb.com.br

GRUPO 02 - Bolivar 0 Jorge (Art. 15) - Ivan =
Bolivar - Rupolo 0 Bolivar (Art. 33 §3). Grupo
encerrado.

Classificação: 1º Jorge P. Gonçalves Fo.
5,5 SB 17,25; 2º Mario S. S. Guimaraes
5,5 SB 15,25; Onélio de Souza 5; 4º
Bolivar R. Gonzalez 4; 5º Ivan Marques da
Silva 3 SB 6,00; 6º Alcindo L. B. da Silva
Fo

3 SB 5,75; 7º Antonio F. M. B. Rupolo 2; 8º
Paulo A. G. Brião 0.

**Classificados: Jorge P. Gonçalves Fo,
Mario S. S. Guimaraes e Ornélio de
Souza.**

No	XX TB (EM) SF 02	1	2	3	4	5	6	7	8	9	10	Pts	SB
1	Goncalves Fo, Jorge P		0,5	1	1	0,5	1	0,5	1	-	-	5,5	17,25
2	Guimaraes, Mario S S	0,5		0,5	0,5	1	1	1	1	-	-	5,5	15,25
3	de Souza, Ornelio	0	0,5		0,5	1	1	1	1	-	-	5,0	
4	Gonzalez, Bolivar R	0	0,5	0,5		0,5	0,5	1	1	-	-	4,0	
5	da Silva Fo, Alcindo L B	0,5	0	0	0,5		0	1	1	-	-	3,0	6,75
6	da Silva, Ivan M	0	0	0	0,5	1		0,5	1	-	-	3,0	6,00
7	Rupolo, Antonio F M B	0,5	0	0	0	0	0,5		1	-	-	2,0	
8	Briao, Paulo A G	0	0	0	0	0	0	0		-	-	0,0	
9	Moura Fo, Joao J A	-	-	-	-	-	-	-	-		-	IC	
10	Maia, Edilson S	-	-	-	-	-	-	-	-	-		IC	

XX TB (EM) SF 04

Diretor: Ivan Marques da Silva

E-mail: ivanmarquesds@uol.com.br

Início: 14/3/2005

Término: 13/3/2006

Rupolo 0 Torben - Fábio 0 Torben - Torben
0,5 Alcindo - Marcos 0 Fábio (art. 33, par.
3º.).

Classificados para a final: Sérgio Luiz de
Souza Filho (1º.), Torben Erik Carlsen (2º.)
e Luiz Ângelo Marques Noronha (3º.).
Parabéns a eles.

PARTIDAS: As partidas de associados candidatas a publicação na seção de
partidas da RBXP, devem ser enviadas ao editor: **Jorge André Pregun** (Av.
Benedito C. Andrade, 1007- Ap. 42 – Bloco 2 – Jundiaí – SP 13212-070) E-mail:
pregun@ig.com.br citando-se a data de início e data de término da mesma.

No	XX TB (EM) SF 04	Mat	1	2	3	4	5	6	7	8	9	10	Pts	SB
1	Sérgio Luiz de Souza	4170		0,5	1	1	1	1	1	1	1	1	8,5	-
2	Torben Eric Carlsen	1579	0,5		0,5	1	1	0,5	0,5	1	1	1	7,0	-
3	Luiz Ângelo M. Noronha	3386	0	0,5		0,5	0,5	0,5	1	1	1	1	6,0	-
4	Fábio Bidart Piccoli	1640	0	0	0,5		0,5	1	0,5	1	1	1	5,5	15,75
5	Rogério Einloft Amaral	2503	0	0	0,5	0,5		0,5	1	1	1	1	5,5	13,25
6	Marcos Antônio dos Santos	124	0	0,5	0,5	0	0,5		0	1	1	1	4,5	-
7	Alcindo Luz B. Silva Filho	2586	0	0,5	0	0,5	0	1		0	1	1	4,0	-
8	Antônio Fernando Rupolo	6258	0	0	0	0	0	0	1		1	0,5	2,5	-
9	Paulo Bechara Dutra	2200	0	0	0	0	0	0	0	0		1	1,0	-
10	José Severino Magalhães	547	0	0	0	0	0	0	0	0,5	0		0,5	-

TORNEIOS DE CLASSIFICAÇÃO

CATEGORIA SUPERIOR

Diretor: Luiz Ângelo Marques Noronha
email: noronha@sobral.org

TC/S-(EM)-Gr 9

Início: 08/3/2005 **Término: 07/3/2006**

Sem ocorrências no período.

TC/S-(EM)-Gr 10

Início: 31/10/2005 **Término: 31/10/2006**

Lima 0 Leite - Carvalho 0 Rolim - Leite 0,5
 Fagnoli - Santos 0 Fagnoli - Costa 0,5
 Leite - Rolim 0,5 Costa - Carvalho 0 Silva -
 Segalla 1 Carvalho - Segalla 0,5 Fagnoli -
 Carvalho 0 Correa - Correa 0,5 Silva -
 Mesquita 0,5 Costa.

CATEGORIA ABERTA

Diretor: Mário Valentim dos Santos Júnior
email: mvsantosjr@gmail.com

Grupo 03 -: 8009 - Najila Medeiros Bezerra – Eliminada Art 26. 4633 – Carlos Alberto Zeitune – Eliminado Art. 26. – Antonio 1 Najila, Antonio 1 Zeitune, Felipe 0 Antonio, Felipe 0 Robson, Najila 0 Felipe, Gerson 1 Najila, Zeitune 0 Gerson, Fabricio 1 Zeitune, Fabricio 1 Najila.

Grupo 04 -: 8009 - Najila Medeiros Bezerra – Eliminada Art 26. 4633 – Carlos Alberto Zeitune – Eliminado Art. 26. – Eric 1 Najila, Antonio 1 Zeitune, Najila 0 Antonio, Sergio 1 Najila, Zeitune 0 Sergio, Colleti 1 Zeitune, Najila 0 Colleti, Zeitune 0 Eric.

Grupo 05 -: Sem ocorrência no período.

TORNEIOS POSTAIS

CAMPEONATO BRASILEIRO INDIVIDUAL

Campeões Brasileiros Postais

I CBI - Henrique Pereira Maia Vinagre
II CBI - Adaucto Wanderley da Nóbrega
III CBI - Antônio Pacini
IV CBI - Gilberto Fraga Portilho
V CBI - Orlando de Alcântara Soares
VI CBI - Marco Antônio Hazin Asfora
VII CBI - Hemar Antônio Galvão Barata

VIII CBI - Antônio José C. Domingues Tavares
IX CBI - Gilson Luís Chrestani
X CBI - Zélio Bernardino
X I - Carlos Evanir Costa
X I I – Zélio Bernardino
X I I I – João Carlos de Oliveira
XIV – Ailton Ferreira de Souza

*Diretor da Divisão: Luiz Ângelo Marques Noronha
Caixa Postal 1002 – Sobral – CE - 62010-970
E-mail: noronha@sobral.org*

XVI CBI - SEMIFINAL

Início: 28/04/2004 Término: 28/10/2005

*Diretor: Wagner Ferraro da Costa
E-mail: rosiferraro@brfree.com.br*

Grupo 3: Noronha 0,5 Segalla e Alcindo 1 Vidal. Encerrado. 1º) Bolívar Ribeiro Gonzalez, Edmir Barbosa Fernandes e José Reitor Rizzardi 6,5; 4º) José Getúlio Martins Segalla 5,5; 5º) Jorge de Sá Cavalcanti e Alcindo Luz Bastos da Silva Filho 5,0; 7º) Luiz Ângelo Marques Noronha e Vidal Silva Filho 3,5; 9º) Acary Barbosa 2,0; 10º) José Gilberto Meireles 1,0 pts. Inscrições canceladas: Aloísio Alves, José Izaías Câmara da Silva e Roberto Bentes Monteiro.

Classificados: **Bolívar Ribeiro Gonzáles, Edmir Barbosa Fernandes e José Reitor Rizzardi e José Getúlio Martins Segalla.**

5,0; 8º) Valdivino Carlos Friaça 3,5; 9º) Ailton Ferreira de Souza 3,0; 10º) Renato Ferreira Leitão Azevedo 1,0; 11º) Marcos Antônio Ferreira Bueno 0,0 pts. Classificados: **Altamir Penha Morato, Milton Weyrich, José Severino de Magalhães e Walfrido Moreira Carvalho Jr.**

Grupo 13: Paulo Fonseca 0,5 Walfrido. Encerrado. 1º) Mauro Santiago de Abreu 9,5; 2º) Paulo Roberto Peixoto Fonseca 7,5; 3º) Altamir Penha Morato 7,0; 4º) Roberto Gonçalves da Silva 6,5; 5º) Walfrido Moreira Carvalho Jr 6,5; 6º) Sérgio Boffa 6,0; 7º) José Severino de Magalhães 5,0; 8º) Emerson Michelin 3,0; 9º) João Baptista de Carvalho 2,5; 10º) Carlos Alberto de Oliveira 1,5; 11º) Marcos Antônio Ferreira Bueno 0,0 pts. Classificados: **Mauro Santiago de Abreu – Paulo Roberto P. Fonseca – Altamir Penha Morato – Roberto Gonçalves da Silva.**

XVII CBI - PRELIMINAR

Início: 03/05/04 Término: 19/10/05

*Diretor: Wagner Ferraro da Costa
E-mail: rosiferraro@brfree.com.br*

Grupo 11: J. Jerônimo 0 Walfrido e Acary 1 J. Jerônimo. Encerrado. 1º) Altamir Penha Morato 9,0; 2º) Alcindo Luz Bastos da Silva Filho e José Severino de Magalhães 8,5; 4º) Acary Barbosa 8,0; 5º) Walfrido Moreira Carvalho Jr 6,0; 6º) Jorge Jerônimo Figueiredo dos Santos 5,0; 7º) Heraclites Abreu Lopes 4,0; 8º) Adilson Martins Coelho 3,0; 9º) Joseph Gíbrael Kahala 2,0; 10º) João Rodolpho Filho 1,0; 11º) Marcos Antônio Ferreira Bueno 0,0 pts. Classificados: **Altamir Penha Morato, Alcindo Luz Bastos Silva Filho, José Severino Magalhães e Acary Barbosa.**

Grupo 12: Kiss 0 J. Jerônimo e J. Jerônimo 0 Acary. Encerrado. 1º) Altamir Penha Morato 9,0; 2º) Milton Weyrich 8,0; 3º) José Severino de Magalhães, Walfrido Moreira Carvalho Jr e Acary Barbosa 6,5; 6º) Jorge Jerônimo Figueiredo dos Santos 6,0; 7º) Dionísio Kiss

XVIII CBI - PRELIMINAR

*Diretor: Alberto Francisco Dillenburg
E-mail: dillenburg@sinos.net*

Grupo 6: Donizete 1 Angel – Torben 1 Vinicius. Encerrado. Classificação: cfe já publicado na RBXP 134. Confirmando os classificados: **Torben Erik Carlsen, Donizete Adilson Goyano, Metry Bacila e Paulo Rolim.**

XVIII CBI - SEMIFINAL

Início: 28/04/2006 Término: 28/10/2007

*Diretor: Wagner Ferraro da Costa
E-mail: rosiferraro@brfree.com.br*

GRUPO 01 - Helcio Tadeu Nery de Castro teve a sua inscrição cancelada.

GRUPO 02 - Torben Erik Carlsen e Walfrido Moreira Carvalho Jr tiveram as suas inscrições canceladas.

GRUPO 03 - Edmir Barbosa Fernandes e Roberto Silva Lima tiveram as suas inscrições canceladas.

GRUPO 04 - Altamir Penha Morato e Edmir Barbosa Fernandes tiveram as suas inscrições canceladas.

GRUPO 05 - Sem ocorrências no período.

TAÇA BRASIL

Campeões da Taça Brasil

I TB	Adaucto Wanderley da Nóbrega	IX TB	João Maria Machado Filho
II TB	Célio Sormani	X TB	Ermano Soares de Sá
III TB	Mário Silas Biava	XI TB	José Antônio S. Gonçalves
IV TB	Salvador Homce de Cresce	XII TB	Carlos Evanir Costa
V TB	Marco Antônio Hazin Asfora	XIII TB	Edmundo Zuchowski Filho
VI TB	Marco Polo Rios Simões	XIV TB	Zélio Bernardino
VII TB	Gilson Luís Chrestani	XV TB	Fábio Bidart Piccoli
VIII TB	Rolf Dieter Bückmann	XVIII TB	Alfredo Dutra

Diretor da Divisão: Celso Luiz da Silva

Rua Antônio Siqueira, 241-E - Chapecó - SC - 89803-670

E-mail: cl-silva@brturbo.com.br

XVI TB - FINAL

Início: 5/2/2004

Término: 5/2/2006

Diretor: Ivan Marques da Silva

E-mail: ivanmarquesds@uol.com.br

Segalla 0,5 Luiz Cláudio; Abdias 0,5 Luiz Cláudio; Alberto 1 Segalla (art. 33, parágrafo terceiro, das Regras); Piccoli 1 Segalla (art. 33, parágrafo terceiro, das Regras)

No	Nome	Matr	1	2	3	4	5	6	7	8	Pts	SB
1	Alberto Mourão Bastos	6739	0,5	1	1	1	1	1	1	1	6,5	-
2	Luiz Cláudio Guimarães	1898	0,5	1	0,5	0,5	0,5	1	1	1	5,0	-
3	Fábio Bidart Piccoli	1640	0	0	1	0,5	0,5	1	1	1	4,0	9
4	José Getúlio M. Segalla	3360	0	0,5	0	0,5	1	1	1	1	4,0	6,75
5	Abdias Neves Melo Filho	1895	0	0,5	0,5	0,5	0	0,5	1	1	3,0	7,75
6	Zélio Bernardino	29	0	0,5	0,5	0	1	0	1	1	3,0	7,5
7	Alcindo L. B. Silva Filho	2586	0	0	0	0	0,5	1	0	1	2,5	-
8	Edmundo Zuchowski Fo.	3269	0	0	0	0	0	0	0	0	0,0	-

XXI TB - SEMIFINAL

Diretor: Celso Luiz da Silva

e-mail: cl-silva@brturbo.com.br

Grupo 03: Fausto 1 Jose Augusto – Jose Augusto 0 Marco – Jose Augusto 0 Jose Getulio – Zeomax 0 Ailton – Fernando 0 Vanildo – Alcindo 1 Zeomax – Vanildo 0,5 Alcindo – Zeomax 0 Fabio – Luiz Francisco 1 Zeomax. - Fausto 0,5 Luiz Francisco – Zeomax 0x0 Fausto – Fernando 1 Jose

Augusto – Fernando 1 Ailton – Fernando 0,5 Luiz Francisco – Fernando 1 Zeomax – Alcindo 1 Jose Augusto – Alcindo 0 Luiz Francisco – Jose Augusto 1 Zeomax – Jose Augusto 0 Vanildo -

Grupo 04: Vanildo 0 Alcindo – Jose Augusto Souza 0 Jorge – Jose Augusto Souza 0 Jose Getulio - Alcindo 0 Irajá – Irajá 0,5 Vanildo – Jorge 1 Vanildo – Alcindo 1 Jose Augusto Souza – Jose Augusto Souza 0 Vanildo – Jose Augusto Souza 0,5 Irajá

Grupo 05: Retificação de resultados: Rivair 0x0 Carlos – Jose Severino 0x0 Carlos. Aroldo 0 Abdias – Edmir 0 Abdias – Edmir 0 Romeu – Eric 1 Edmir – Edmir 0x0 Rivair – Edmir 0-0 Jose Severino - Edmir 0 Claucio – Claucio 1 Jose Célio

XXII TB - PRELIMINAR

Os três mais bem classificados de cada grupo estarão classificados para a próxima fase.

Início: 05/10/2005

Término: 05/04/2007

GRUPOS 1 a 5

Diretor: Elcio Conte Lofredo Mourão

E-mail: mourao@sulrjl.com

Sem relatório no período.

GRUPOS 6 a 10

Diretor: Sérgio Rodrigo Pegado
E-mail: sergio.pegado@gmail.com

Sem relatório no período.

GRUPOS 11 a 15

Diretor: Salvador Mangini Filho
E-mail: salvador.rosana@dglnet.com.br

Grupo 11: Lima 0 Pregun – Coltro =
 Normando – Pegado 1 Altamir – Normando
 = Altamir – Coltro 0 Pregun

Grupo 12: Goyano 1 Welton

Grupo 13: Edmir 1 Tosta -

Grupo 14: Hécio 1 Adriazus (art 15) –
 Marlon 0 Coutinho art 15 - Adriazus
 Figueiredo eliminado art 23

Grupo 15: Estevão 0 Walfrido (art 15)

CAMPEONATOS ESTADUAIS

Diretor da Divisão: Paulo Afonso Borba Rolim
Rua Prof. Pedro Viriato Parigot de Sousa, 2511-Ap. 171 A
81200-100 Curitiba PR E-mail: pabrolim@yahoo.com.br

VIII CEI MG FINAL

Início: 10/11/2004 Término: 10/05/2006

Diretor: Luís Molist Vilanova
E-mail: luisvilanova@terra.com.br

Sem relatório no período.

VIII CEI RS FINAL

Início: 10/11/2004 Término: 10/05/2006

Diretor: Luís Molist Vilanova
E-mail: luisvilanova@terra.com.br

Sem relatório no período.

VIII CEI RJ FINAL

Início: 10/11/2004 Término: 10/05/2006

Diretor: Luís Molist Vilanova
E-mail: luisvilanova@terra.com.br

Sem relatório no período.

VIII CEI SP FINAL

Início: 1/11/2004 Término: 1/5/2006

Diretor: Paulo Afonso Borba Rolim
E-mail: pabrolim@yahoo.com.br

Cardoso 1 Velasques – Velasques 0
 Morato – Velasques 1 Caraver – Oswaldo
 0,5 Velasques - Edmir 0,5 Cardoso –
 Segalla 1 Morato

TAXAS DE INSCRIÇÃO EM TORNEIOS INTERNACIONAIS

Informamos abaixo o valor das taxas de inscrição em torneios internacionais. Basta fazer a conversão em dólares (paralelo), enviando a quantia correspondente ao Diretor Financeiro, Romeu Edgar Mundstock (Av. Diogo Correia de Sande, 421 – São Paulo – SP – 05862-160) citando a finalidade da quantia enviada.

Open Class US\$ 14;
Master Class US\$ 20
GM Norm US\$ 72;
Temáticos US\$ 16;
Olímpico(equipe) US\$ 120

Higher class US\$ 14;
Master Norm US\$ 48;
World Cup US\$ 28
Champ League (equipe) US\$ 72
Mundial Semi-final US\$ 50

TORNEIOS ESPECIAIS

Diretor Divisão: Bianor de Oliveira Neves

Rua Ibituruna, 89 – Bloco 1 – Ap. 1208 – Rio de Janeiro – RJ – 20271-021

E-mail: boneves@ig.com.br

X CAMPEONATO BRASILEIRO DE VETERANOS – FINAL

Início: 25/6/2005

Término: 15/12/2006

Diretor: João Eduardo Pereira Abramides

E-mail: jabramid@terra.com.br

Edmir Barbosa Fernandes abandona com aviso - Cavalcanti 0 Hube – Cavalcanti 1 Morato – Iahn 0,5 Edmir – Hube 1 Santos – Hube 1 Morato – Santos 0,5 Morau – Morato 0 Iahn

XI CAMPEONATO BRASILEIRO DE VETERANOS – FINAL

Início: 25/6/2005

Término: 15/12/2006

Diretor: João Eduardo Pereira Abramides

E-mail: jabramid@terra.com.br

Edmir Barbosa Fernandes abandona com aviso - Morato 0 Moura – Cavalcanti 0,5 Abdias

XII / XIII CAMPEONATO BRASILEIRO DE VETERANOS – PRELIMINAR

Início: 15/6/2005

Término: 15/12/2006

Diretor: Rafael Antônio Chedid

E-mail: rchedid@m2net.com.br

Grupo 01- Iahn 0,5 Mundstock - Iahn 1 Tourinho.

Grupo 02 – Edmir Barbosa Fernandes abandona com aviso - Fernandes 1 Costa - Fernandes 1 Silva - Mundstock 0,5 Fernandes.

Grupo 03 – Edmir Brabosa Fernandes abandona com aviso - Madureira 0 Morato - Carvalho 1 Velasquez - Morato 1 Velasquez - Fernandes 1 Velasquez.

Grupo 04 – Barbosa 1 Madureira - Barbosa 1 Bacila

Grupo 05 - Kiss 0,5 Kaupert - Edmir Barbosa Fernandes abandona com aviso - Costa 0,5 Matos.

Grupo 06 – Oliveira 0 Silva

Diretor: José Façanha Mamede

E-mail: jfmamede@globo.com

Grupo 07 - Madureira 0 Acary - Cavalcanti 1 Velasques -

Grupo 08 - Ayrosa 0,5 Prado - Ayrosa 1 Everaldo - Everaldo 0,5 Acary - Ayrosa 1 Jeronimo (já consta do relatório de setembro/05) - Iahn 0 Ayrosa - Everaldo 1 Carvalho

Grupo 09 - Rodolfo abd c/aviso - Brião 1 Helcio - Everaldo 1 Helcio - Dorgival 1 Helcio

Grupo 10 - Bracco 1 Ubirajara

Grupo 11 - Sanches 1 Everaldo - Vinicius 0 Everaldo (art. 15 RJ)

Grupo 12- Velasques 0 Cavalcanti - Velasques 0 Coltro - Coltro 1 Roberto do Ó

VII CBE - Final

Início: 10/6/2005

Término: 10/12/2006

Diretor: Bianor de Oliveira Neves

e-mail: boneves@ig.com.br

1o. Tabuleiro: Pereira (PE) 1 Virgolino (PB) – Marcio (RJ) 1 Pereira (PE) Art. 15 – Sergio Murilo de A. Pereira, capitão de Equipe de Pernambuco, foi substituído por Roberto Gonçalo da Silva;

3o. Tabuleiro: Rodrigues (PB) 0 Cavalcanti (RJ) – Rodrigues (PB) 0 Alcindo (RS) – Fernandes (SP) 1 Rodrigues (PB) – Cavalcanti (RJ) 0,5 Bolívar (PR);

4o. Tabuleiro: Almeida (PR) 0,5 Torben (SP).

TORNEIOS DE CLASSIFICAÇÃO

*Diretor da Divisão: Jaime Luís Henkes.
Rua Eng. José Leal Filho, 159.
Ap. 402. Maravilha – SC – 89874-000 jaimehenkes@mhnet.com.br*

Torneios de Classificação - É permitida a participação simultânea em até três grupos, desde que as inscrições sejam solicitadas dentro do prazo de seis meses, contados a partir do início do primeiro grupo. Após esse prazo, o associado precisará definir a sua categoria no(s) grupo(s) em andamento, antes de solicitar novas inscrições. **Se a inscrição se baseia em um direito adquirido recentemente**, recomenda-se anexar cópia da Ficha de Habilitação (XEB - 55) ao pedido.

CATEGORIA SUPERIOR - TC/S

Grupos 60 e 61

*Diretor: Jaime Luís Henkes
E-mail: jaimehenkes@mhnet.com.br*

Sem relatório no período

CATEGORIA ABERTA – TC/A

Quem cumprir as exigências do Regulamento de Jogos será promovido à Categoria Especial. Os demais permanecerão na Categoria Aberta.

Grupos 13 em diante

*Diretor: João Baptista de Carvalho
E-mail: carvalho_baptista@ig.com.br*

Sem relatório no período

CATEGORIA ESPECIAL - TC/E

Grupos 273 e 274

*Diretor: João Baptista de Carvalho
E-mail: carvalho_baptista@ig.com.br*

Sem relatório no período

COLABORE COM O CXEB

Colabore com o CXEB e indiretamente com o enxadrismo brasileiro efetuando a divulgação de nossas atividades. Necessitando de material, solicite ao Diretor de Divulgação.

TORNEIOS TEMÁTICOS

*Diretor de Divisão: Valdir Tavares Dourado
Caixa Postal 05 - Frederico Westphalen - RS - 98400-000
E-mail: valdirdourado@terra.com.br*

SÉRIE TT / E

*Diretor: Valdir Tavares Dourado
E-mail: valdirdourado@terra.com.br*

TT/E.2 – Grupo 3: Roberto 0 Jorge. Encerrado. Campeão: Ulisses Átila Arrais e Moura. **TT/E.3 – Grupo 2:** Walfrido 0 x 0 Angel (art. 41) e Walfrido 0 x 0 Valmari (art. 41). Encerrado. Campeão: Elio Berdaky.

TORNEIO: TT/E.3 - Grupo 3										
Matr.	Rat.	Cl.	1	2	3	4	5	6	7	Pts.
Raimundo Roosevelt R. Coelho	7940	1056	1	0	1	1	1	1	1	5,0
Edmir Barbosa Fernandes	6902	1266	2	1	0	1	0,5	1	1	4,5
Rivair Gonçalves Miranda	7946	988	3	0	1	0	0	1	0	2,0
Edilson Estolano de Andrade	7993	1000	4	0	0	0	0	1	1	2,0
Valmari Matos	2660	909	5	0	0,5	0	0	1	0	1,5
Roberto Pontes do O	3181	860	6	0	0	0	0	0	0	0,0
Ubirajara de Oliveira Barroso	12	940	7	0	0	0	0	0	0	0,0

TORNEIO: TT/E.3 - Grupo 2										
Matr.	Rat.	Cl.	1	2	3	4	5	6	7	Pts.
Elo Berdaky	1390	906	1	1	1	1	1	1	1	6,0
Torben Erik Carlsen	1579	1175	2	0	1	1	1	1	1	5,0
Fernando Martinho	55	1137	3	0	0	0	1	1	0,5	2,5
Walfrido Moreira Carvalho Jr.	1031	1128	4	0	0	1	1	0	0	2,0
Ulisses Átila Arrais e Moura	6565	925	5	0	0	0	0	1	1	2,0
Angel Portal	8175	1000	6	0	0	0	0	0	1	1,0
Valmari Matos	2660	906	7	0	0	0,5	0	0	0	0,5

TORNEIO: TT/E.2 - Grupo 3										
Matr.	Rat.	Cl.	1	2	3	4	5	6	7	Pts.
Ulisses Átila Arrais e Moura	6565	925	1	1	1	0	1	1	-	4,0
Edmir Barbosa Fernandes	6902	1298	2	0	1	1	1	1	-	4,0
Jorge Jerônimo F. dos Santos	6678	947	3	0	0	1	1	1	-	3,0
Fernando Martinho	55	1137	4	1	0	0	1	0,5	-	2,5
Roberto Pontes do O	3181	800	5	0	0	0	0	1	-	1,0
Ubirajara de Oliveira Barroso	12	917	6	0	0	0	0,5	0	-	0,5
Francisco Carlos Araújo Viana	3097	949	7	-	-	-	-	-	-	I.C.

TORNEIO: TT/E.1 - Grupo 3										
Matr.	Rat.	Cl.	1	2	3	4	5	6	7	Pts.
Fernando Martinho	55	1137	1	0	1	1	1	1	1	5,0
Roberto Gonçalves da Silva	7558	1008	2	1	1	0	0,5	1	1	4,5
Ulisses Átila Arrais e Moura	6565	925	3	0	0	1	1	1	1	4,0
Ricardo Rizzo Correa Galvão	2332	1007	4	0	1	0	1	0	1	3,0
Sérgio Rodrigo Pegado	7897	1000	5	0	0,5	0	0	1	1	2,5
Ubirajara de Oliveira Barroso	12	917	6	0	0	0	1	0	1	2,0
Roberto Pontes do O	3181	800	7	0	0	0	0	0	0	0,0

TT/E.3 – Grupo 3: Edmir Barbosa Fernandes abandonou com aviso – Roberto 0 Rivair – Edilson 1 Roberto – Roberto 0 Valmari - Ubirajara 1 Roberto – Edilson 0 x 0 Rivair (art. 41) – Edilson 0 x 0 Valmari (art. 41) – Rivair 0 x 0 Valmari (art. 41) – Rivair 0 x 0 Ubirajara (art. 41) – Valmari 0 x 0 Ubirajara (art. 41) e Roberto 0 x 0 Ubirajara (art. 41). Encerrado. Campeão: Raimundo Roosevelt R. Coelho

SÉRIE T T / F

Diretor: Valdir Tavares Dourado
E-mail: valdirdourado@terra.com.br

TT/F.1 – Grupo 2: Donizete 1 Joaquim (art. 15) – Donizete 1 Paulo – Paulo 0 Roberto. **TT/F.1 – Grupo 3:** Donizete 1 Joaquim (art. 15). Alaor 1 Paulo

TT/F.1 – Grupo 4 (EM): Jaime 0,5 Rodrigo - **TT/F.3 – Grupo 2:** Edmir Barbosa Fernandes abandonou com aviso.

TT/F.2 – Grupo 2: Gonçalo 1 Pontes – Gonçalo 1 Mário - Edmir 0 Mário - Edmir Barbosa Fernandes abandonou com aviso. **TT/F.3 – Grupo 2:** Edmir Barbosa Fernandes abandonou com aviso.

TT/F.4 – Grupo 2 (EM): Valentim 1 Uilde – Valentim 1 Normando – Eric 0,5 Valentim.

III TORNEIO SEM COMPUTADOR

Diretor: Wagner Ferraro da Costa
E-mail: rosiferraro@ig.com.br

Sem relatório no período

TAXAS DE INSCRIÇÕES

As taxas de inscrições foram extintas nos torneios nacionais.

As taxas somente são devidas nos torneios internacionais.

ANUNCIE SEU PRODUTO OU SERVIÇO NA RBXP

1 página - R\$ 150,00 1/2 página - R\$ 90,00 1/3 página - R\$ 60,00

Desconto de 10 %, para publicação em 03 edições consecutivas

FINAIS DE TORRES

J.A.Pregun

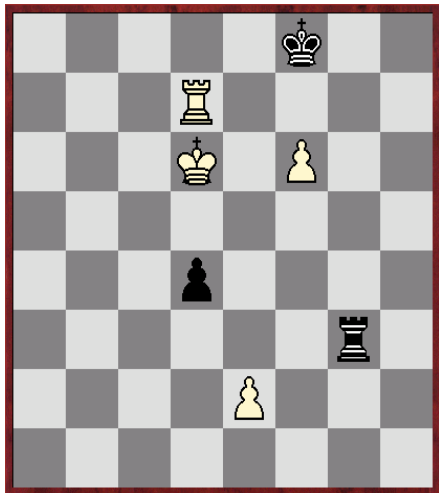

Jogam as brancas e ganham

1.e4! [1.♔d5 ♖g2 2.♞e7 ♜f2=] **1...dxe3 2.♞e6 ♔g8 3.f7+**
[3.♞d8+ ♔h7 4.f7 e2 5.♞h8+ ♔g6 6.♞h1 ♞e3+=] 3...♔g7
4.♞d8! [4.♞e7 ♜f3 5.♞e8 ♔g6 6.♞e7 ♔g5 7.♞e4 ♔f5!
 8.f8♞+ ♔xe4=] **4...♞f3 5.♞g8+ ♔h7!** [5...♔h6 6.f8♞+ ♞xf8
 7.♞xf8 e2 8.♞f6!+- (8.♞h8+ ♔g5 9.♞h1 ♔f4=)] **6.♞g2!**
[6.♞g1? e2 7.♞e7 ♜f1=] 6...♞f4 7.♞e7+- ♞e4+ 8.♞f6
♞f4+ 9.♞e6! ♔h6 [9...♞e4+ 10.♞f5+-; 9...♔h8 10.♞e7
♞e4+ 11.♞f6 ♜f4+ 12.♞g6+-] 10.♞e7 ♞e4+ 11.♞f8!
(ameaça 7.Rg8!) 11...♔h7 12.♞h2+ ♔g6 13.♞g8 ♞f4
14.♞g2+- [14.f8♞ ♞xf8+ 15.♞xf8 ♔f5 empate]

Jogam as negras, as brancas ganham.

1...♞c6+ [1...g4 2.♞xh6 g3 (2...♞c6+ 3.♞h7! ♔b8 4.♞f4 g3
 5.♞g4 ♞c3 6.♞g6 e o rei vai em caso de receber cheques,
 até a casa h4.) 3.♞g7 ♞c3 4.♞g4 (4.♞g5 g2 5.♞h4 ♞c4+
 6.♞h3 ♞c5 7.♞h4 ♞c4+=) 4...♞b7 5.♞g5! Se agora as
 negras dão cheque com a torre, o rei vai até h4, e o peão
 negro está perdido e o avanço do peão branco decide a
 vitória.] **2.♞h7** [2.♞g7 ♔b8 3.♞f6] **2...♞b8 3.♞g7 ♞c7**
[3...♞d6 4.♞g6 ♔c7 5.♞xh6 g4 6.♞h7 ♞d7+ 7.♞g8 ♞d8+
8.♞f7! ♞d7+ 9.♞e6 ♞h7 10.h6 ♔c6 (10...g3 11.♞g7+-)
11.♞f5+-; 3...♞c8 4.♞g6 ♔b7 5.♞xh6 g4 6.♞h7 ♞c7+
7.♞g8 ♞c8+ 8.♞f7 ♞c4 9.h6 ♞c7+ 10.♞g8 ♞c8+ 11.♞h7
♞c7+ 12.♞g7 g3 13.♞h8!+-] 4.♞xh6 ♞xg7 5.♞xg7 g4
6.h6+-

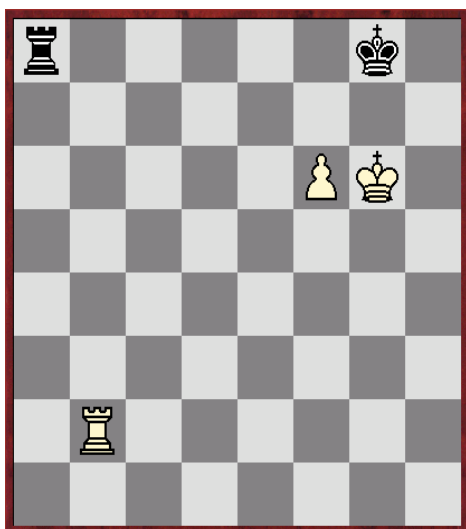
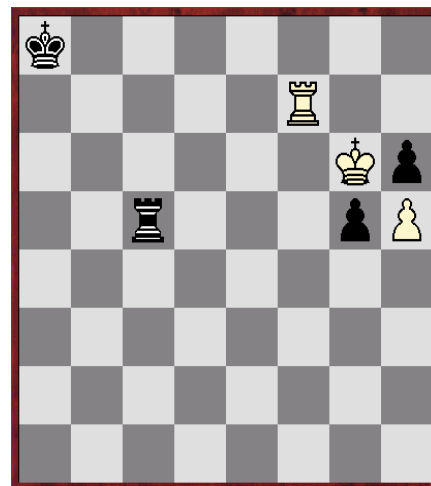

Jogam as negras, as brancas ganham.

O rei negro alcançou a casa de transformação e o branco não tem proteção contra cheques na vertical. Não obstante, as negras perdem porque sua torre não tem como ocupar a primeira horizontal. **1...♞c8 2.♞b7 ♞a8 3.♞g7+** [3.♞h7 ♞a6 4.♞c7] **3...♞f8 [3...♞h8 4.♞h7+ ♔g8 5.f7+-] 4.♞h7!** A manobra ganhadora. **4...♞g8 5.f7+** e as brancas ganham.

TORNEIOS TEMÁTICOS

POSTAL OU E-mail (A escolha é sua!!)

TEMAS EM VIGOR A PARTIR DE JANEIRO DE 2006

TT/G.1 – Defesa Siciliana. Variante Sveshnikov (B.33)

1.e4 c5 2.Cf3 Cc6 3.d4 cxd4 4.Cxd4 Cf6 5.Cc3 e5
6.Cdb5 d6 7.jogam as brancas

**TT/G.2 – Defesa Siciliana. Variante Najdorf
Ataque Inglês. (B.90)**

1.e4 c5 2.Cf3 d6 3.d4 cxd4 4.Cxd4 Cf6 5.Cc3 a6
6.f3 jogam as pretas

**TT/G.3 – Defesa Siciliana. Variante Najdorf.
Peão Envenenado. (B.97)**

1.e4 c5 2.Cf3 d6 3.d4 cxd4 4.Cxd4 Cf6 5.Cc3 a6 6.Bg5 e6 7.f4 Db6 8.Dd2 Dxb2
9.Tb1 Da3 10.f5 jogam as pretas

TT/G.4 – Defesa Brasileira (C.40)

1.e4 e5 2.Cf3 De7 jogam as brancas

SUGESTÕES PARA NOVOS TEMAS

Ajude-nos a escolher temas que sejam atraentes! Apresente sua sugestão à DGT.

TORNEIOS TEMÁTICOS TAMBÉM POR E-MAIL:

Agora, ao inscrever-se em um TORNEIO TEMÁTICO, você deve indicar se deseja jogar somente por E-mail. Se você nada indicar, será emparelhado em grupo "Postal" e só poderá usar das facilidades do E-mail se o seu oponente concordar. Ao ser emparelhado em Torneio por E-mail, **o seu uso é obrigatório**, e não há a possibilidade de mudança posterior para envio de lances, via ECT.

Para facilitar a rápida formação dos grupos, sempre indique as alternativas, quer em relação ao sistema de disputa (Postal x E-mail) quer em relação ao tema. Os temas são os mesmos e serão identificados da mesma forma, acrescentando-se "/EM" às siglas acima, para a modalidade por E-mail (**TT/G.1/EM; TT/G.2/EM; TT/G.3/EM e TT/G.4/EM**).