



REVISTA BRASILEIRA DE XADREZ POSTAL

Fundado em 14/02/69

ANO XXII - Nº 134

Março - 2006



Assembléia Geral Ordinária

Nos termos do Estatuto do CXEB faremos realizar no dia **30 de julho** no **Salão de festas do bloco 1 - Rua Leite Leal 135 - Bairro de Laranjeiras – Rio de Janeiro-RJ**, a Assembléia Geral Ordinária. O Edital contendo a convocação formal e o sumário da reunião será publicado na Revista do mês de maio. Este é pois apenas um lembrete, um aviso e um convite, para que os companheiros reservem desde já a data.

Dorgival Olavo Guedes Júnior
Presidente do CXEB

SERVIÇOS - INFORMAÇÕES - INSCRIÇÕES

CXEB: Caixa Postal 21.200 - São Paulo - SP - 04602-970

Inscrições: Devem ser efetuadas por meio da **FICHA ÚNICA DE INSCRIÇÃO EM TORNEIO**.

Torneios de Classificação: É permitida a participação simultânea em até três grupos, desde que as inscrições sejam solicitadas dentro do prazo de seis meses, contados do início do primeiro grupo. Após esse prazo, o associado precisará definir sua categoria no(s) grupo(s) ainda em andamento, antes de solicitar novas inscrições. Entretanto, se a inscrição baseia-se em um direito adquirido recentemente, recomenda-se anexar ao pedido cópia da Ficha de Habilitação (XEB - 55), a ser solicitada ao DT, relativo ao grupo em que se obteve o direito.

Torneios Temáticos: Não há limite à participação simultânea em vários grupos de mesmo tema ou de temas diferentes.

Torneios Internacionais: Consultar o Diretor da Área Internacionais: **Luiz Ângelo Marques Noronha** (Caixa Postal 1002 – Sobral – CE – 62010-970. Email: noronha@sobral.org) para obter-se informações sobre os torneios disponíveis. A taxa de inscrição é informada em outra parte desta edição.

Alterações de Endereços: As mudanças e os acertos de endereços e de nomes devem ser comunicados, de imediato, ao DT, a seus adversários e ao setor de cadastro. Neste caso, é porque as comunicações oficiais do Clube – envio de revistas, de emparceiramentos, de circulares, de etiquetas, etc - se baseiam no endereço cadastrado.

Indicação da Matrícula: A aposição da matrícula dos associados em todas as correspondências dirigidas ao Clube e aos DT facilita e agiliza no tratamento dos assuntos.

Acionamento das Comissões: de Ética e de Recursos: Os processos, acompanhados da taxa de **R\$6,00**, por recurso, devem ser encaminhados a **Márcio Barbosa de Oliveira** (Rua Candido Gaffree, 135 – Rio de Janeiro – RJ – 22291-080. Email: marbol@attglobal.net), observados os regulamentos próprios de cada Comissão, principalmente quanto a prazos (15 dias para a Comissão de Recursos e 30 dias para a Comissão de Ética, contados da recepção da decisão de que se quer recorrer) e quanto ao nº de vias (6 vias em ambos os casos). Os Recursos contra as decisões dos Diretores de Torneios **devem ser encaminhados** ao DGT **Paulo Roberto T. Marczykoski** – Rua Dr. Nascimento, 261 – apto. 403 – Rio Grande-RS – 96200-300 E-mail: py3prt@vetorial.net, no prazo de 15 dias, contados da recepção da decisão de que se quer recorrer (neste caso, apenas com o envio de 1 cópia da decisão de que se recorre).

Setor de Rating: As consultas sobre rating deverão ser dirigidas a **Sérgio Luiz de Souza** (Av Rio Doce, 2449 – Ilha – Governador Valadares – MG – 35020-500. Email: serjaols@terra.com.br) O rating é calculado três vezes ao ano (janeiro, maio e setembro).

Setor Adjudicação (SETADJ): Este setor é coordenado pelo Diretor: **Sérgio Gonçalves Barbosa** (Caixa Postal 323 – Rio de Janeiro – RJ – E-mail: ssbarbo@unisys.com.br), a quem deverão ser endereçadas **unicamente pelos diretores dos torneios**, as partidas destinadas à adjudicação. A taxa de adjudicação (por partida e por jogador) é de **R\$ 3,60** e deve ser remetida **pelo jogador ao Diretor do Torneio**, juntamente com as análises e o diagrama da posição no momento em que a partida foi suspensa. **O DT**, a sua vez, **somente enviará ao SETADJ** o formulário com as análises dos jogadores e o cheque ou cópia do respectivo depósito.

Diretor Financeiro: Os contatos e as comunicações com a Tesouraria devem ser feitos com o Diretor Financeiro: **Romeu Edgar Mundstock**: Av. Diogo Correia de Sande, 421 – São Paulo – SP – 05862-160. E-mail: romeu.mundstock@uol.com.br.

Valor da Anuidade = R\$ 72,00

Os menores de **19** anos e os maiores de **65** anos gozam de desconto e podem pagar apenas **R\$36,00**. A outra opção para pagar-se este montante é a de **Sócio Assinante**, que é a forma de pagamento acessível àqueles que não desejam participar dos Torneios, porém com direito a receber a Revista Bimestral.

Colabore com a Tesouraria: Veja na etiqueta de endereçamento da Revista o mês de vencimento da sua anuidade. Envie cheque, cruzado e nominativo ao CXEB, no início do mês do vencimento, à Diretoria Financeira. Solicitamos o não envio de *Vale Postal ou dinheiro*. Por fim, ao informar o pagamento, mencione sempre o número da sua matrícula.

Semestralidade (R\$ 36,00) e Trimestralidade (R\$ 18,00): Estas são outras opções de pagamento que o CXEB coloca à disposição dos associados. Não se sinta constrangido em fracionar o pagamento da anuidade, se esta é a melhor forma de quitação para você.

Depósito em conta: Outra forma de o sócio pagar sua anuidade, ou de efetuar qualquer quitação à Tesouraria, é a de depósito em conta corrente do Clube. Neste caso, **é imprescindível enviar cópia do recibo bancário à Tesouraria**, para a devida identificação do depositante, e para a obtenção da finalidade do depósito.

Os dados da conta são os seguintes:

Banco do Brasil - Banco 001 - Agência 3559-9 - Conta 5018-0

Titular: Clube de Xadrez Epistolar Brasileiro. CNPJ: 73.558.959/0001- -10

RBXP - nº 134**ÍNDICE**

INFORMES	
Diretor Geral de Torneios.....	3
Área Internacional	6
Financeiro	8
SEÇÕES E ARTIGOS	
Ata da AGO de Dezembro	16
Rating.....	23
Solucionismo	24
Partidas postais.....	26
Finais	27
Combinações	28
Respostas	29
Problemas	40
TORNEIOS	
Torneios Eletrônicos	30
Campeonato Brasileiro Individual	32
Taça Brasil.....	34
Campeonatos Estaduais.....	36
Torneios Especiais	37
Classificação.....	38
Temáticos.....	39

C X E B**Clube de Xadrez Epistolar Brasileiro****Presidente de Honra:***Ubirajara de Oliveira Barroso***Diretoria 2005/2007:****Presidente:**

Dorgival Olavo Guedes Júnior

Vice-Presidente:

Márcio Barbosa de Oliveira

Diretor Administrativo:

Lair Válio Alves

Diretor Financeiro:

Romeu Edgar Mundstock

Diretor Geral de Torneios:

Paulo Roberto T. Marczykoski

Diretor da Área Internacional:

Bolívar Ribeiro Gonzalez

Diretor de Publicações:

Jorge André Pregun

Diretor de Divulgação:

Alberto Mourão Bastos

Conselho Consultivo:**Presidente:** Ubirajara de Oliveira Barroso.**Membros Natos:** Antônio Carlos Raposo, João Alberto Correia da Silva, José Joaquim de Amorim Neto, Milton Gonçalves Sanchez, Nelson Lopes da Silva, Pedro Luiz de Oliveira Costa Neto e Torben Erik Carlsen.**Membros Eleitos:** Alberto Pinheiro Mascarenhas, Ivan Marques da Silva e Warner Bruce Kover.**Conselho Fiscal:****Titulares:** Alberto Francisco Dillenburg, João de Deus Carvalho e Jorge de Sá Cavalcanti.

CAPA: O sócio Roberto Gonçalo da Silva, estudando xadrez com o filho Ângelo de 5 anos que já está jogando uma partida amistosa por correspondência.

RBXP - REVISTA BRASILEIRA DE XADREZ POSTAL

EDITADA BIMESTRALMENTE PELO CLUBE DE XADREZ EPISTOLAR BRASILEIRO

E-mail: cxeb@dialdata.com.brHome-page: <http://www.cxeb.org.br>

Redator: Jorge André Pregun (Av. Benedito Castilho de Andrade, 1007 Bloco.2 apto. 42 – Jundiaí-SP – 13212-070 – email: pregun@ig.com.br)

Colaborador desta edição: Nelson Lopes da Silva, Luiz Geraldo de Miranda Leão e Pedro Luiz de Oliveira Costa Neto.

Impressão: COPIDART Editora Ltda - Rua Paulo Setúbal, 37 - São Paulo - SP - 02031-010

Todo material destinado à publicação na RBXP deve ser enviado ao Redator.

Tiragem desta edição: 250 exemplares

INFORME DO DIRETOR GERAL DE TORNEIOS

Paulo Roberto T. Marczykoski – Rua Dr. Nascimento, 261 – ap.403 – 96200-300 – Rio Grande-RS
- E-mail: py3prt@vetorial.net

INSCRIÇÕES ABERTAS NÃO HÁ TAXAS DE INSCRIÇÃO

CAMPEONATOS ESTADUAIS INDIVIDUAIS (CEI)

VERSÃO POSTAL

PRAZO 30 DE ABRIL DE 2006

FASE PRELIMINAR

INÍCIO DO TORNEIO 31 DE MAIO DE 2006

O Campeonato Estadual Individual é um torneio aberto, podendo dele participar, na fase preliminar, **associados de qualquer categoria e também não associados**. Nas demais fases será obrigatória a filiação ao Clube. Sua realização em cada unidade da federação está condicionada à existência de no mínimo 7 participantes inscritos. Nos torneios com até nove participantes, estes jogarão duas partidas com o mesmo adversário, sendo uma com as brancas e outra com as pretas. Em decorrência da quantidade de inscritos, determinar-se-á quantas fases haverá no torneio e o número de classificados.

Se houver três fases, da fase SEMIFINAL poderão participar:

a) classificados da fase anterior; b) finalistas do último CEI; c) o vice-campeão da CCE, no respectivo estado.

Da FASE FINAL poderão participar:

a) os classificados na semifinal; b) O vice -campeão do último CEI , caso não haja semifinal; c) o campeão do último CEI; d) o vice-campeão do último CCE, caso não haja semifinal; e) o campeão do último CCE, em seu estado.

A vinculação do participante com cada Estado será feita pelo seu endereço ao início da competição.

PRÊMIOS E DIREITOS:

Ao campeão do torneio é conferido o título de Campeão de Xadrez Postal de seu respectivo Estado recebendo do CXEB um bonito troféu. O Campeão e o Vice poderão participar da próxima Copa dos Campeões Estaduais.

O Campeão ganha o direito de participar como finalista , da próxima versão do Campeonato do seu Estado. O Vice-campeão tem direito de participar da próxima semifinal ou diretamente da final se a versão seguinte do torneio tiver apenas 2 fases.

E, dependendo do nível de força do(s) grupos que se organizar (em), o direito de disputar 1/2 norma de Mestre Brasileiro de Xadrez Postal.

VII CAMPEONATO BRASILEIRO FEMININO (CBF)

VERSÃO POSTAL

PRAZO até 30 de abril de 2006

FASE PRELIMINAR

INÍCIO DO TORNEIO 31 de maio de 2006.

CONDIÇÕES:

O Campeonato Brasileiro Feminino é um torneio aberto, podendo dele **participar jogadoras de qualquer categoria do Clube e também as não associadas**. Sua realização está condicionada á

existência de no mínimo 9 participantes inscritas. Se houver mais de uma fase, para jogar a seguinte a jogadora classificada deverá se associar ao CXEB.

Não há taxa de inscrição

PRÊMIOS E DIREITOS

A Campeã do torneio é conferido o título de Campeã Brasileira de Xadrez Postal e deferidos os seguintes direitos:

- a) participar diretamente da fase final (se houver) do evento seguinte;
- b) participar diretamente da fase semifinal do CBI que se seguir á obtenção do seu título;
- c) participar diretamente da fase semifinal do próximo Campeonato Feminino da ICCF.

E, dependendo do nível de força do(s) grupo(s) que se organizar(em), o direito de disputar meia norma de Mestre Brasileiro de Xadrez Postal.

XX CAMPEONATO BRASILEIRO INDIVIDUAL POSTAL – CBI

FASE PRELIMINAR

INSCRIÇÕES ABERTAS ATÉ **15 de ABRIL de 2006**

INICIO PREVISTO: **15 de MAIO de 2006**

INFORMAÇÕES DIVERSAS:

- Podem inscrever-se os associados que satisfaçam as seguintes condições: **pertencer às categorias Especial ou Superior; ou ter rating nacional igual ou superior a 1150**, comprovado na última listagem de rating emitida o encerramento das inscrições.

- Nesta fase, cada sócio pode inscrever-se em até 3 (três) grupos;
- O torneio está previsto para ser realizado em 3 (três) fases; o número de classificados e se haverá ou não Fase Semifinal, dependerá do número de inscritos;

O Direito de inscrição nas Fases seguintes fica limitado a 2 (duas) na Semifinal (desde que efetivamente obtidas na Fase Preliminar ou adquiridas na forma do artigo 21, §2 do Regulamento dos Jogos; e apenas 1 (uma) na Final.

MOTIVAÇÃO:

- O CBI é o torneio de maior destaque do CXEB e destinado exclusivamente ao Corpo Social do Clube;
- Os classificados para a Fase Semifinal integrarão, como bonificação, a Categoria Superior do Clube;
- Dependendo no nível de força dos grupos formados, poderá ser possível a obtenção de 1/2 norma do título de Mestre Brasileiro de Xadrez Postal (o que se espera ocorrer a partir da Fase Semifinal);
- Ao Campeão do torneio, serão outorgados os títulos de Campeão Brasileiro de Xadrez Postal e Mestre Brasileiro de Xadrez Postal e receberá ele também uma linda taça;
- -A partir da Fase Semifinal, todos os participantes terão seus resultados computados para rating ICCF

PARTICIPE ! INSCREVA-SE JÁ ! PARTICIPE ! INSCREVA-SE JÁ !

XVI CAMPEONATO BRASILEIRO INDIVIDUAL POSTAL - CBI FINAL

INSCRIÇÕES ABERTAS ATÉ 31 de MARÇO de 2006

INICIO PREVISTO: 30 de ABRIL de 2006

INFORMAÇÕES DIVERSAS:

- Estão abertas as inscrições para a fase Final do XVI CBI (versão Postal).
 - Serão inscritos, de ofício, todos **os classificados na fase semifinal**. Os que não desejarem disputar essa fase do torneio, embora classificados, devem informar ao Diretor Geral de Torneios até 31 de março de 2006.
 - Além desses estão habilitados a se inscreverem, **(desde que sejam sócios ativos): campeão e vice do XIV CBI; campeão das XVI, XVII e XVIII TBI; o campeão da I CCE; as duas maiores pontuações individuais do último CBE;**
 - O jogador que tenha conquistado mais de um direito pode se inscrever no máximo em 1 (um) grupo.
- NÃO HÁ TAXA DE INSCRIÇÃO**

PARTICIPE ! INSCREVA-SE JÁ ! PARTICIPE ! INSCREVA-SE JÁ !

XVIII CAMPEONATO BRASILEIRO INDIVIDUAL POSTAL – CBI - FASE SEMIFINAL

INSCRIÇÕES ABERTAS ATÉ 31 de MARÇO de 2006

INICIO PREVISTO: 30 de ABRIL de 2006

INFORMAÇÕES DIVERSAS:

- Estão abertas as inscrições para a fase SemiFinal do XVIII CBI (versão Postal).
- As inscrições serão aceitas até 31 de março de 2006.
- Serão inscritos , de ofício, todos os **classificados na fase preliminar**. Os que não desejarem disputar essa fase do torneio, embora classificados, devem informar ao Diretor Geral de Torneios até 31 de março de 2006.
- Além desses estão habilitados a se inscreverem, (desde que sejam sócios ativos): **os finalistas do XIV CBI e XV CBI; os vencedores dos TC/S 59, 60, 61; os classificados do 2º ao 5º da XVIII TBI Final; as duas maiores pontuações individuais do último CBE; o vice-campeão da I CCE; vencedores dos VII, VIII e IX CBV; os portadores de títulos de mestre do CXEB, CADAP, ICCF e CBX; portadores de direitos anteriores.**
- O jogador que tenha conquistado mais de um direito pode se inscrever no máximo em 2 (dois) grupos.

- O CBI é o torneio de maior destaque do CXEB e destinado exclusivamente ao Corpo Social do Clube;
- Dependendo no nível de força dos grupos formados, poderá ser possível a obtenção de 1/2 norma do título de Mestre Brasileiro de Xadrez Postal (o que se espera ocorrer a partir da Fase Semifinal);
- Ao Campeão do torneio, serão outorgados os títulos de Campeão Brasileiro de Xadrez Postal e Mestre Brasileiro de Xadrez Postal e receberá ele também uma linda taça;
- A partir da Fase Semifinal, todos os participantes terão seus resultados computados para rating ICCF.

NÃO HÁ TAXA DE INSCRIÇÃO

Utilize a Ficha Única de Inscrição encartada nas Revistas do Clube, remetendo-a para :
JOAO EDUARDO P ABRAMIDES
RUA JOÃO REIS RAMALHO 216 – 57052-270 – MACEIO – AL – jabramid@terra.com.br
Ou preencha a ficha de Inscrição on line : www.cxeb.org.br

INFORME DO DIRETOR DA ÁREA INTERNACIONAL

Confederação Americana de Xadrez Postal (CADAP) ICCF Zona II

Inscrições abertas para os Torneios da CADAP 2006

Os torneios serão jogados pelo **Webserver ICCF**

1-Torneo de Candidatos a MLP – 2006

*O ganhador do torneio obtém diretamente o **Título de MLP (Mestre Latino-Americano Postal)** e uma vaga para jogar uma Final do Zonal Latino-Americano.*

Exigência: **Rating ICCF igual ou maior que 2150**

Encerramento das inscrições: 31 de Maio de 2006

DATA DE INÍCIO : *Junho/Julho 2006*

VALOR DA INSCRIÇÃO : USD 12,00 - por grupo (USD 10,00 - inscrição + USD 2,00 - taxa remessa)
Enviar o comprovante de pagamento da taxa para João E. P. Abramides (Rua João Reis Ramalho, 216 - Maceió - AL - CEP 57052-270). E-mail: "João_E_P_Abramides" <jabramid@terra.com.br>

2-CADAP XXI Zonal Etapa PRELIMINAR

ICCF Convida a todos os aficionados residentes na América Latina a participarem no mais importante evento aberto da América Latina, que permite acender à Final do Campeonato do Mundo da ICCF.

As inscrições são livres sem distinção de categoria, idade ou sexo. Podem participar os jogadores residentes na america latina, assim como os latino-americanos residentes fora do continente.

Serão formados grupos independentes de 7 a 9 jogadores que jogam todos contra todos, uma única partida.

É permitida a inscrição em mais de um grupo. Encerramento das inscrições: 30 Abril 2006.

DATA DE INÍCIO: 08 Maio 2006

VALOR DA INSCRIÇÃO : USD 12,00 - por grupo (USD 10,00 - inscrição + USD 2,00 - taxa remessa)
Enviar o comprovante de pagamento da taxa para João E. P. Abramides (Rua João Reis Ramalho, 216 –
Maceió - AL- (CEP 57052-270). E-mail: "João_E_P_Abramides" <jabramid@terra.com.br>

3-XX Zonal Etapa SEMI-FINAL

Podem participar além dos **classificados nos grupos preliminares, os Mestres Latino-americanos Postais, os Mestres Internacionais Postais residentes na america latina, os campeões nacionais das ligas da Zona 2 da ICCF (confirmados por suas ligas), os jogadores latino-americanos com rating ICCF igual ou superior a 2350, o segundo, o terceiro e os que tenham obtido 60% dos pontos nas finais dos últimos Zonais concluídos.**

Formam-se grupos independentes de 11 a 15 jogadores que jogam todos contra todos, a uma só partida.

Classificam à etapa Final os primeiros 3 jogadores por grupo.

Em caso de empate se aplicará o sistema de desempate de Sonneborn-Berger. Permite-se a inscrição em até 2 grupos.

Encerramento das inscrições: 30 de Abril de 2006.

DATA DE INÍCIO : 29 de Maio de 2006

VALOR DA INSCRIÇÃO : USD 18,00 - por grupo (USD 15,00 - inscrição + USD 3,00 - taxa remessa)
Enviar o comprovante de pagamento da taxa para João E. P. Abramides (Rua João Reis Ramalho, 216 - Maceió - AL - CEP 57052-270). email: "**João_E_P_Abramides**" jabramid@terra.com.br

O Formulário de inscrição:

Tipo de transmissão: Webserver

Código do país: BRA

Quantidade de inscrições:

ICCF ID:

Matrícula CXEB:

ICCF Rating:

Título:

Nome:

(Sobrenome, Nome)

E-mail:

Maiores detalhes em nossa HP com inscrições on-line ou com nossa DAI pelo e-mail:
<Inoronha@correios.net.br>

INFORME DO DIRETOR FINANCEIRO

Romeu Edgar Mundstock - Av. Diogo Correia de Sande, 421 – São Paulo – SP
CEP: 05862-160 – E-mail: romeu.mundstock@uol.com.br

ESCLARECIMENTOS A RESPEITO DOS DEMONSTRATIVOS ORA PUBLICADOS:

- a) Os Balancetes referentes ao ano de 2005 estão sendo submetidos ao Conselho Fiscal. Foram analisados pela Diretoria Executiva (Estatuto, art. 29, j) mas ainda não foram aprovados pelo Conselho Fiscal (Estatuto, art. 28)
- b) Os balancetes referentes a Janeiro de 2006 foram analisados pela Diretoria Executiva e estão sendo publicados os 3 demonstrativos normalmente produzidos.
- c) Todos os demonstrativos publicados estão também sendo divulgados na Home Page.
- d) A partir da revista de maio e em todas as edições seguintes serão publicados os demonstrativos mais importantes (todos estão sendo mostrados na Home Page) referentes aos meses anteriores, observando-se a compatibilidade de tempo. Como a Revista do mês M precisa ficar pronta no mês M-1 (M menos 1), a Revista de maio publicará os demonstrativos referentes a Fevereiro e Março e assim por diante

ANUNCIE SEU PRODUTO OU SERVIÇO NA RBXP

1 página - R\$ 150,00 1/2 página - R\$ 90,00
1/3 página - R\$ 60,00

Desconto de 10 %, para publicação em 03 edições consecutivas.

Atenção: O valor da anuidade é de R\$72,00

Conta do CXEB: Banco do Brasil (001)
Agência 3559-9 (USP) - Conta: 5018-0
CNPJ: 73.558.959/0001-10

**Cópia do comprovante de depósito bancário deverá ser remetido
ao Diretor Financeiro: Romeu Edgar Mundstock (Av. Diogo Correia
de Sande,421 – São Paulo – SP – 05862-160).**



CLUBE DE XADREZ EPISTOLAR BRASILEIRO
Leva o xadrez traz o amigo

BALANÇO EM 31 DE DEZEMBRO DE 2005

ATIVO CIRCULANTE			
DISPONÍVEL			
Caixa	9.876,14		
Bancos Conta Movimento	52.790,22		
Diversos	0,00	62.666,36	
OUTROS CRÉDITOS			
Contas Correntes	156,71		
Depósitos Bloqueados	0,00		
Livro "50 Anos ICCF"	1.231,36	1.388,07	64.054,43

ATIVO PERMANENTE			
IMOBILIZADO			
Móveis e Utensílios		3.863,48	
Linha Telefônica		36,00	3.899,48

TOTAL DO ATIVO		67.953,91
-----------------------	--	------------------

PASSIVO CIRCULANTE			
OUTROS DÉBITOS			
Contas Correntes		120.001,48	
Salários a Pagar		2.266,60	
FGTS a Recolher		3.668,71	
Previd. Social a Recolher		533,74	
ICCF		4.716,78	
Contr.e Imp. a Recolher		52,43	131.239,74

PATRIMÔNIO LÍQUIDO			
FUNDO DE RESERVA		0,00	
PATRIMÔNIO SOCIAL			
Início do Exercício	(25.120,21)		
Acréscimo (Decréscimo)	(38.165,62)		(63.285,83)

TOTAL DO PASSIVO		67.953,91
-------------------------	--	------------------

São Paulo, 31 de dezembro de 2005

Dorgival Olavo Guedes Junior
Presidente

Romeu Edgar Mundstock
Diretor Financeiro



CLUBE DE XADREZ EPISTOLAR BRASILEIRO

(LEVA O XADREZ, TRAZ O AMIGO)

SALDOS DE CONTAS CORRENTES EM 31 DE DEZEMBRO DE 2005

	Devedores	Credores
Alberto Francisco Dillenburg	6,71	
Banco do Brasil		38,96
Esclarecer - diversos		644,74
José Joaquim Amorim		118.435,78
Rafael Antonio Chedid	50,00	
Salvador Mangini Filho	50,00	
Sergio Pegado	50,00	
Warner Bruce Kover		882,00
Totais	156,71	120.001,48

São Paulo, 31 de dezembro de 2005

Dorgival Olavo Guedes Junior
Presidente

Romeu Edgar Mundstock
Diretor Financeiro

Bal12 05c.doc

ATENÇÃO!

Se não estiver recebendo a revista eletrônica ou a impressa, comunique com o Diretor de Publicações. Não esqueça de informar se houver **mudança de E-mail**.

Na homepage do CXEB: www.cxeb.org.br, encontra-se para "download" as revistas eletrônicas anteriores a este número.

As revistas estão no formato PDF. Este formato é um formato para leitura de livros e documentos eletrônicos da Adobe. Você pode abaixar o programa para leitura da revista, que é grátis no link:

<http://www.adobe.com/products/acrobat/readstep2.html>

Se houver dificuldades ou crítica, não deixe de comunicar.

Diretor de Publicações: Jorge André Pregun, E-mail: pregun@ig.com.br

DEMONSTRATIVO DAS RECEITAS E DESPESAS OPERACIONAIS - EXERCÍCIO 2005

	Até 11/05	Mês 12/05	Acumulado
RECEITAS			
Receitas Financeiras	0,00	0,00	0,00
Anuidades	17.416,60	1.386,00	18.802,60
Renda de Inscrições	0,00	0,00	0,00
Renda de Cartões e Etiquetas	517,00	3,60	520,60
Doações	3.058,81	250,00	3.308,81
Receita de Anúncios	180,00	0,00	180,00
Receitas Diversas	0,00	0,00	0,00
TOTAIS	21.172,41	1.639,60	22.812,01

DESPESAS			
Revista	12.533,00	0,00	12.533,00
Comunicações	7.357,15	316,26	7.673,41
Impressos e Mat. de Escritório	1.112,92	136,32	1.249,24
Prêmios	2.857,81	0,00	2.857,81
Aluguel	10.968,24	1.828,04	12.796,28
Impostos Diversos	881,26	138,93	1.020,19
Despesas de Condomínio	365,00	40,00	405,00
Condução	682,28	88,00	770,28
Luz e Água	437,74	36,81	474,55
Seguros e Assistência Técnica	125,00	0,00	125,00
Despesas Bancárias	345,02	0,01	345,03
Previdência Social	2.681,98	533,74	3.215,72
Fundo de Garantia	854,00	3.668,71	4.522,71
PIS	50,69	0,00	50,69
Salários e 13. Salário	10.382,62	2.266,60	12.649,22
Contribuições a Confederações	0,00	0,00	0,00
Despesas Diversas	289,50	0,00	289,50
TOTAIS	51.924,21	9.053,42	60.977,63

RECEITAS (DESPESAS) LÍQUIDAS	(30.751,80)	(7.413,82)	(38.165,62)
-------------------------------------	--------------------	-------------------	--------------------

São Paulo, 31 de dezembro de 2005

Dorgival Olavo Guedes Junior
Presidente

Romeu Edgar Mundstock
Diretor Financeiro

Bal1205d.doc-

Atenção: O valor da anuidade é de R\$ 72,00
Conta do CXEB: Banco do Brasil (001)
Agência 3559-9 (USP) - Conta: 5018-0
CNPJ: 73.558.959/0001-10



CLUBE DE XADREZ EPISTOLAR BRASILEIRO
Leva o xadrez traz o amigo

BALANÇO EM 31 DE JANEIRO DE 2006

ATIVO CIRCULANTE			
DISPONÍVEL			
Caixa	10.064,09		
Bancos Conta Movimento	4.833,68		
Diversos	0,00	14.897,77	
OUTROS CRÉDITOS			
Contas Correntes	156,71		
Depósitos p/Aluguel	500,00		
Livro "50 Anos ICCF"	1.231,36	1.888,07	16.785,84

ATIVO PERMANENTE			
IMOBILIZADO			
Móveis e Utensílios		3.863,48	
Linha Telefônica		36,00	3.899,48

TOTAL DO ATIVO		20.685,32
-----------------------	--	------------------

PASSIVO CIRCULANTE			
OUTROS DÉBITOS			
Contas Correntes		78.489,27	
ICCF		4.998,52	
Contr.e Imp. a Recolher		52,43	83.540,22

PATRIMÔNIO LÍQUIDO			
FUNDO DE RESERVA		0,00	
PATRIMÔNIO SOCIAL			
Início do Exercício	(63.285,83)		
Acréscimo (Decréscimo)	430,93		(62.854,90)

TOTAL DO PASSIVO		20.685,32
-------------------------	--	------------------

São Paulo, 31 de janeiro de 2006

Dorgival Olavo Guedes Junior
Presidente

Romeu Edgar Mundstock
Diretor Financeiro

Bal0106a.doc



CLUBE DE XADREZ EPISTOLAR BRASILEIRO

(LEVA O XADREZ, TRAZ O AMIGO)

SALDOS DE CONTAS CORRENTES EM 31 DE JANEIRO DE 2006

	Devedores	Credores
Alberto Francisco Dillenburg	6,71	
Banco do Brasil		38,96
Esclarecer - diversos		644,74
José Joaquim Amorim		76.923,57
Rafael Antonio Chedid	50,00	
Salvador Mangini Filho	50,00	
Sergio Pegado	50,00	
Warner Bruce Kover		882,00
Totais	156,71	78.489,27

São Paulo, 31 de janeiro de 2006

Dorgival Olavo Guedes Junior
Presidente

Romeu Edgar Mundstock
Diretor Financeiro

Bal0106c.doc

PRODUTOS / SERVIÇOS / TAXAS

- Anuidade= R\$ 72,00 Semestralidade= R\$ 36,00
- Anuidade de Sócios colaborador = Acima de R\$ 108,00
- Anuidade de Sócio Contribuinte=Acima de R\$ 216,00
- Anuidade de Sócio Benemérito Vitalício= Acima de R\$ 720,00
- Anuidade de Sócio Assinante= R\$ 36,00
- Trimestralidade= R\$ 18,00
- Adjudicações = R\$ 3,60 por partida para cada jogador
- Livro "História do Xadrez Postal" = R\$ 5,00
- Cadastro/lote de 100 etiquetas = R\$ 25,00
- Cadastro/hora de serviço do Escritório = R\$ 10,00
- Etiquetas de remetente - lote de 100 unidades = R\$ 7,00
- Planilhas / lote de 30 unidades = R\$ 4,00
- Cartões Postais - lote de 100 = R\$ 10,00
- Boletim do CBI = R\$ 6,00
- Anúncio na RBXP: 01 página = R\$ 150,00
- 1/2 página = R\$ 90,00, 1/3 página = R\$ 60,00

DEMONSTRATIVO DAS RECEITAS E DESPESAS OPERACIONAIS - EXERCÍCIO 2006

	Até 00/06	Mês 01/06	Acumulado
RECEITAS			
Anuidades	0,00	1.201,01	1.201,01
Renda de Inscrições	0,00	0,00	0,00
Renda de Cartões e Etiquetas	0,00	36,80	36,80
Doações	0,00	0,00	0,00
Receita de Anúncios	0,00	0,00	0,00
Receitas Diversas	0,00	19,44	19,44
TOTAIS	0,00	1.257,25	1.257,25
DESPESAS			
Revista	0,00	0,00	0,00
Comunicações	0,00	48,00	48,00
Impressos e Mat. de Escritório	0,00	0,00	0,00
Prêmios	0,00	0,00	0,00
Aluguel	0,00	250,00	250,00
Impostos Diversos	0,00	222,35	222,35
Carreto e Condução	0,00	250,00	250,00
Luz e Água	0,00	30,97	30,97
Despesas Bancárias	0,00	25,00	25,00
Contribuições a Confederações	0,00	0,00	0,00
Despesas Diversas	0,00	0,00	0,00
TOTAIS	0,00	826,32	826,32
RECEITAS (DESPESAS) LÍQUIDAS	0,00	430,93	430,93

São Paulo, 31 de janeiro de 2006

Dorgival Olavo Guedes Junior
Presidente

Romeu Edgar Mundstock
Diretor Financeiro

Bal0106d.doc-

A UNIÃO FAZ A FORÇA

Temos recebido mensagens de apoio e sugestões para incentivar e promover o xadrez postal, divulgando o CXEB e angariando novos sócios. Muitos querem ajudar um pouco mais e parecem estar aguardando serem chamados!

Pronto! O convite está feito. Para viabilizar estas idéias, precisamos contar com mais voluntários que possam colaborar dedicando ao clube um pouco do seu tempo e talento.

Neste sentido, basta responder a este convite informando a disponibilidade e área de interesse que gostaria de colaborar, como exemplo apoio na direção de torneios, escrevendo artigos para a revista e órgãos de imprensa, divulgando o CXEB em empresas, associações, clubes, escolas, etc.

As adesões devem ser enviadas ao presidente **Dorgival Olavo Guedes Jr** (Rua Júlia Freitas Coutinho, 255 – Belo Horizonte – MG – 30860-120. Email: dorgival@terra.com.br).

ORÇAMENTO ANUAL – EXERCÍCIO DE 2006

Tendo em vista proposta apresentada pelo Presidente do Clube a Diretoria aprovou, em sua reunião de 17/dez/05 o orçamento para o exercício de 2006, com as seguintes observações:

Não sendo da tradição do CXEB a elaboração de orçamento anual e sendo esta a primeira experiência de divulgação de peça dessa natureza, e em especial neste momento em que o Clube passa por mudança de tanta profundidade, é de se esperar que ela seja de pouca confiabilidade, tanto na previsão da receita quanto na fixação da despesa. Isto entretanto não deve ser desculpa para não elaborá-la agora, na esperança de que no futuro ele se transforme numa peça essencial ao planejamento da vida do Clube.

A previsão da receita partiu de um dado apenas estimado, de que a receita de contribuição se formaria a partir de 400 associados pagando a anuidade por seu valor integral. Não é certo que tenhamos 400 associados e é sabido que é direito reconhecido formalmente há muitos anos de que os maiores de 65 e os menores de 19 anos paguem a anuidade pela metade. O valor da receita estimada deve então ser considerado como objetivo a atingir.

É fácil observar que tanto receitas quanto despesas estão sendo, em muitos casos, lançadas com valores percentuais da receita de anuidades. Certamente esta não é a melhor técnica, nós o sabemos. É apenas um recurso adequado ao momento.

No decorrer do exercício de 2006, se vier a ser necessário, o orçamento será atualizado.

CLUBE DE XADREZ EPISTOLAR BRASILEIRO ORÇAMENTO - EXERCÍCIO 2006

PREVISÃO DE RECEITAS	
Receitas Financeiras	288,00
Anuidades	28.800,00
Inscrições Torneios ICCF	4.000,00
Prestação de Serviços	288,00
Doações	2.880,00
Receita de Anúncios	288,00
Receitas Diversas	288,00
TOTAL	36.832,00
FIXAÇÃO DE DESPESAS	
Revista (impressão)	7915,00
Revista (Postagem)	
Comunicações	1.800,00
Impressos e Mat. de Escritório	1.200,00
Material de Divulgação	2.880,00
Outras Despesas com Divulgação	1.440,00
Prêmios	3.000,00
Aluquel	4.200,00
Impostos Diversos	2.000,00
Despesas Bancárias	800,00
Contribuições a Confederações	1.000,00
Pagamento de Inscrições à ICCF	4.000,00
Despesas Diversas	2.150,00
Reserva de Contingência	2.354,00
TOTAL	36.832,00

Belo Horizonte, 17 de dezembro de 2005

Dorgival Olavo Guedes Júnior
Presidente

Romeu Edgar Mundstock
Diretor financeiro

Ata da Reunião de Diretoria Executiva do CXEB

Realizada em 17/12/2005 – São Paulo

Presentes: Dorgival Guedes, Romeu Mundstock, Alberto Bastos, Bolivar Gonzalez, Torben Carlsen, Marcio Oliveira, Nelson Lopes e José Amorim.

1. Abertura - Presidente Dorgival fez apresentação da Pauta e referência ao Estatuto que prevê reuniões periódicas da Diretoria

2. Orçamento 2006 - O Estatuto prevê a elaboração do orçamento anual. Presidente Dorgival apresentou diretrizes e esboço do orçamento previamente enviado por email para apreciação e comentários. Foi discutido e aprovado. A Receita estimada foi baseada na contribuição de 400 sócios ativos e com apelo para que os associados possam contribuir com valores adicionais. As despesas foram estimadas com uma redução de 40% no envio da revista e reduções com a entrega do Escritório e funcionamento sem funcionário.

3. Últimas providências para a descentralização - Oficializada a saída do funcionário Nelson Lopes, sócio antigo e fiel e eficiente colaborador do CXEB. Foi também decidida a entrega do imóvel atual e o conseqüente aluguel de um outro local apenas para guarda e depósito do material e mobília. A sala atual será entregue após pintura e novo carpete. As atividades serão distribuídas e descentralizadas conforme descrito na última revista.

4. Acerto com o Nelson no Sindesporte - Romeu Mundstock acompanhará o Nelson Lopes para a rescisão no Sindicato.

5. Depósito do Fundo de Garantia - Calculado o valor para depósito.

6. Plano para pagamento do Empréstimo do Amorim ao CXEB - Discutidas as possibilidades e proposta para ser aprovada na AGE de 18/12/2005. O valor total devido é de R\$ 118.122,09. A proposta considera a necessidade de se manter um caixa mínimo equivalente a 3/4 meses de custo fixo do CXEB além dos valores adicionais relativos ao envio da revista em janeiro, entrega do escritório e rescisão do Nelson. Desta forma, procede-se o pagamento de um valor da diferença de forma imediata e a diferença do empréstimo a ser paga anualmente em janeiro com o superávit de caixa, garantindo-se um mínimo de 10% da receita anual com anuidades. Esta proposta será submetida à AGE.

7. Homenagem ao Nelson Lopes - Ficou combinado que será feita uma homenagem ao Nelson na próxima AGE a ser realizada no Rio de Janeiro.

8. Preparação da Assembléia Geral - Para a aprovação das contas passadas, será colocada à disposição dos sócios documentação enviada para o Conselho Fiscal.

A reunião encerrou-se às 16 horas.

Ata da Assembléia Geral Extraordinária do Clube De Xadrez Epistolar Brasileiro Realizada em 18/12/05

Aos 18 de dezembro de 2005, às 09h30min, nas dependências do Clube de Xadrez de São Paulo (CXSP), localizado no 3º andar da Rua Araújo, nº 154, Vila Buarque, na cidade de São Paulo — SP, reuniram-se em Assembléia, os associados do Clube de Xadrez Epistolar Brasileiro (CXEB), para a realização da AGE – Assembléia Geral Extraordinária, nos termos do Edital de Convocação, para examinar os seguintes assuntos: **a.** Leitura, discussão e aprovação da ATA da reunião de 31 de julho passado; **b.** Julgar as contas e o parecer do Conselho Fiscal referentes ao exercício de 2003; **c.** Julgar as contas e o parecer do Conselho Fiscal referentes ao exercício de 2004; **d.** Decidir sobre a forma de pagamento ao sócio José Joaquim do Amorim Neto, pela importância que se apurar como a ele devida, referente a pagamentos por ele efetuados em nome do CXEB, no período em que exerceu a Presidência do Clube. Os trabalhos foram abertos às 09h30min, em segunda convocação pelo Sr. Dorgival Olavo Guedes Júnior, Presidente do CXEB com apenas 12 (doze) presentes, tendo o Presidente informado ter convidado o Conselheiro, Sr. Ivan Marques da Silva, para presidir esta Assembléia, mas devido a ausência dele colocou o seu próprio nome à disposição da Assembléia ou que outro nome fosse indicado, tendo o associado Jairo Paes de Lira se manifestado no sentido de que não fazia nenhuma oposição ao nome do associado Dorgival que foi então aclamado Presidente

da Assembléia. Na sequência foi solicitado à Assembléia que indicasse alguém para secretariar a reunião tendo sido indicado e aprovado o nome do associado Ronaldo Teixeira Cardoso, como Secretário, para redigir esta ata. Estavam presentes os seguintes associados: 1) Dorgival Olavo Guedes Júnior, 2) José Joaquim de Amorim Neto, 3) Heloisa Stange Amorim, 4) Nelson Lopes da Silva, 5) Romeu Edgar Mundstock, 6) Lair Válio Alves, 7) Sonia Maria de Oliveira Araújo, 8) Luiz Fernando Cirello, 9) Torben Erik Carlsen, 10) Richard Mitzuo Fuzishawa, 11) Jairo Paes de Lira e 12) Ronaldo Teixeira Cardoso. O Presidente Dorgival, concedeu palavra ao Sr. Jairo Paes de Lira, que levantou questão de ordem, alegando que o ilustre Presidente de Honra do CXEB, Sr. Ubirajara de Oliveira Barroso, sem embargo do respeito que de todos merece, não tinha direito de convocar esta AGE, pela inexistência de ata da sua eleição para a Presidência do Conselho Consultivo, caso contrário, teria sido publicada no órgão oficial do Clube, e não existindo essa ata fica patente o fato de que ele nunca foi formalmente eleito Presidente do Conselho Consultivo. Aduziu que, conforme exigido pelo Estatuto, art. 14, § 4º, deveria ter sido editado o Regimento Interno do Conselho Consultivo, bem como outros regimentos internos, e isso nunca aconteceu, pela omissão sucessiva de diversos dirigentes. Como Ubirajara não foi eleito presidente, na verdade é imperativo reconhecer, não a incompetência, mas a inexistência da autoridade e, portanto a ilicitude da convocação desta AGE. Acrescentou que, mesmo que se reconhecesse uma eleição tácita, as regras gerais do Estatuto do CXEB, para todos os cargos eletivos, adotam os princípios da alternância no poder, do que decorre a necessidade de processos eleitorais periódicos, com oportunidade democrática de disputa a todos os membros do referido Conselho, e isso nunca aconteceu, em prejuízo dos sócios que, por via das eleições, foram sendo agregados ao Conselho. Na falta de um Regimento Interno para o Conselho Consultivo, que defina as atribuições invocadas no edital de convocação desta AGE, a convocação é nula de pleno direito e, assim, a AGE não deveria sequer ter sido instalada, muito menos, prosseguir. A questão foi comentada por vários presentes. Os associados Srs. Nelson e Torben, também membros do Conselho Consultivo, lembraram que o Ubirajara foi eleito por aclamação. O Presidente Dorgival informou que já estava alertado para essa questão, pelo associado e membro do Conselho, Antônio Carlos Raposo, que historiou o episódio da eleição do Presidente de Honra, o Sr. Ubirajara, indicado por ele, Raposo, e acatado por todos. Quanto à questão do Regimento Interno, declarou que a sua falta não invalida os atos do CE, mas lembrou que ele próprio, Dorgival, já havia enviado uma proposta de Regimento Interno para o Conselho Consultivo, que certamente se encontra em estudo pelos seus membros sendo porem certo que Ubirajara foi eleito pelo consenso dos Conselheiros e, não tendo havido outra eleição e não havendo nenhuma norma em contrário, ele, Ubirajara era e é o Presidente do Conselho Consultivo. Fez uma exposição dos artigos 24, 25 e 26 do Estatuto, e decidiu colocar a questão de ordem proposta pelo associado Jairo Paes de Lira em votação, solicitando que quem concordasse com a questão de ordem levantada, se manifestasse ficando de pé. Como resultado, 2 (dois) se manifestaram em pé: os Srs. Jairo e Ronaldo, e os demais 10 (dez) presentes, permaneceram sentados, e o Presidente Dorgival declarou que tendo sido rejeitada a questão proposta os trabalhos prosseguiriam. Em seguida, o presidente Dorgival apelou para a definitiva aprovação das contas de 2003, para se poder “trabalhar em paz”, pois com a entrega do imóvel alugado para a sede do CXEB, marcada para 01/01/2006, teria condições de começar a vencer as dificuldades e superar a crise financeira. Em aparte, o Sr. José Arnaldo de Bello Vieira, que há pouco se fizera presente à sala de trabalhos, solicitou que fosse divulgado informe sobre a situação financeira do CXEB, pois esses dados não estão sendo divulgados ao Corpo Social do CXEB, e o Presidente Dorgival respondeu estimar ter cerca de R\$52 mil de saldo bancário, mais R\$2,5 mil em Caixa, mas pediu que aguardasse a divulgação desses detalhes, no momento oportuno, no decorrer dos trabalhos. Para o item (a) da pauta, referente a aprovação da ATA de 31/7/05, o Presidente Dorgival explicou que as assembleias em geral usam um dos dois procedimentos seguintes em relação à ata: a leitura dela ao final da reunião e sua assinatura pelos presentes ou a leitura e discussão na reunião seguinte, caso em que a aprovação costuma ser feita com as possíveis ressalvas, mas esses procedimentos não são adotados e, ao longo da história do CXEB, cujas atas das assembleias, são assinadas apenas pelo Presidente e pelo Secretário da Assembléia e em seguir publicadas. Tendo o ex-Presidente José Joaquim do Amorim Neto tido conhecimento do teor da ATA da reunião de 31 de Julho antes de sua divulgação e feito ressalvas a ela solicitando 4 (quatro) correções no seu texto, conforme estão publicados na pág. 19 da Revista Brasileira de Xadrez Postal (RBXP) de nº 131, de Set/05, foi colocada em discussão a referida ata. O Sr. Jairo, para encaminhar a questão, declara que não pretende opor-se às modificações pedidas pelo Sr. Amorim, por tratar-se de meros ajustes corretivos

sem grande relevância, e propõe passar-se à imediata votação, uma vez que o teor destas alterações já é do conhecimento dos leitores da RBXP. Colocada então em votação a referida ATA as alterações proposta pelo associado José Joaquim do Amorim Neto foram aprovadas por aclamação. Passando para o item **(b)** da pauta, ref. a aprovação das contas de 2003, foi dada a palavra ao Ex-presidente Amorim que discorreu sobre o que está estabelecido no estatuto, sobre a necessidade de apresentar mensalmente, o balancete das contas à Diretoria Executiva, o que vem sendo feito, e que o Conselho Fiscal analisa e aprova com ressalvas ou não, apenas o balancete anual (Estatuto, artigo 28) e que, para facilitar a discussão da presente Assembléia resolveu gerar o conjunto de informações que vão além dos simples demonstrativos que integram os balancetes e submete-los à apreciação da AGE. Feita a exposição e oferecidos os documentos ao exame dos associados presentes, o Presidente Dorgival, concedeu tempo inicialmente fixado em 10 minutos, prorrogáveis, para que os interessados examinassem e, se necessário, levantassem as questões que se fizessem necessárias. O Ex-presidente Amorim, apresentou o conjunto dos 12 balancetes mensais de Receitas x Despesas de 2003, mais 12 relações mensais da Conta Corrente e o extrato do mês de Dez/03, cujos documentos foram assinados, no ato, pelo Sr. Romeu Mundstock. Neste momento passa a integrar a Assembléia o Vice-presidente, Sr. Márcio Barbosa de Oliveira.

Às 10h15, houve uma interrupção devido à informação do término do jogo **S. Paulo F.C. 1 x 0 Liverpool**, e foi prestada uma homenagem especial à equipe brasileira, pelo seu 3º título de Campeão Mundial de clubes, observando o Presidente que os torcedores presentes, privaram-se de assistir à transmissão direta do jogo final decisivo para atender à convocação desta AGE. O sócio Sr. Jairo, após examinar a documentação referida, com a palavra, manifestou sua opinião sobre o que considera a continuidade inaceitável das situações irregulares já constatadas na ata da AGO anterior. Apontou que nunca foram publicados os balanços patrimoniais de 2000, 2001 e 2002, embora fossem publicadas as Demonstrações de Resultados, como se estas pudessem substituir os Balanços. Lembrou que é obrigatório por lei, qualquer pessoa jurídica seguir os princípios contábeis vigentes no Brasil. Disse que pode ser que os Balanços existam, mas não estão publicados, e isso já poderia ter sido resolvido, face às advertências que ele mesmo pronunciou na AGO de julho de 2005, contudo, essa simples providência não foi tomada. Afirmou que, além da lei, o Estatuto do CXEB exige claramente a publicação do Balanço Patrimonial, com o respectivo parecer do Conselho Fiscal, portanto, os pareceres publicados não alcançaram os Balanços, tornando irregulares as contas apresentadas. Afirmou mais, que, no parecer agora apresentado, somente o Conselheiro Ruy Castro Monteiro e Silva dá uma ressalva mencionando as despesas pagas com os recursos pessoais do sócio Amorim. Os outros dois Conselheiros nem sequer mencionam os alegados desembolsos. E nenhum deles questiona porque existe tal crédito a favor do José Amorim, que era, naquele relatório, já de R\$ 62.000,00. Afirmou ainda, que não há naqueles documentos assinatura de Diretor de Finanças, exigido pelo Estatuto, e sim, do Sr. Romeu Mundstock, que era apenas Auxiliar de Tesouraria. Concluiu, mostrando que os Conselheiros Fiscais simplesmente aceitaram uma relação de credores, produzida por Amorim e Mundstock, que coloca José Amorim como titular de um crédito de mais de R\$ 62.000,00. Enfatizou que era isso mesmo: uma singela relação, desprovida de comprovação mediante recibos, notas fiscais ou coisa equivalente. E finalmente, recomendou que os associados presentes, face às inequívocas irregularidades, não aprassem a prestação de contas do exercício de 2003, lembrando ainda, que certas anomalias continuam a acontecer, já que o atual Presidente, até agora, não fez publicar sequer um balancete mensal, também exigido pelo Estatuto. O Presidente Dorgival esclareceu, sobre os Demonstrativos de 2005, que há aprovações parciais à Diretoria (letra j, art. 29); que os balancetes mensais de sua gestão foram fornecidos ao Conselho Fiscal, mas ainda não divulgados; que evitou a publicação na revista RBXP por não ser exigível e para não onerar o custo da Revista com mais seis páginas. Naquele momento, o associado Cirello propôs divulgar os balancetes mensais em meio eletrônico, proposta que, embora não votada por não constar em pauta, teve manifestação favorável do Presidente Dorgival. O sócio Jairo lembra que basta uma única página para o Balancete, para o Corpo Social do CXEB, poder acompanhar a vida financeira do CXEB. Enfatizou a informação prestada pela antiga Diretoria na AGO de julho de 2005, de que haveria perto de R\$70 mil em Caixa e Bancos, quando o Balanço, agora finalmente divulgado, mostra que na verdade havia R\$84 mil. E insiste na tese da necessidade de transparência financeira como um direito do Corpo Social. Em resposta, o Presidente Dorgival

aduz que é necessário transparência, mas a publicação dos demonstrativos mensais onera mais ainda o CXEB tendo acrescentado que sondou no mercado o preço de uma auditoria nas contas do Clube e concluiu que o custo era muito elevado o que torna inviável para o CXEB. Dada por encerrada a fase de discussão, o Presidente Dorgival anuncia a votação, mas o sócio José Arnaldo argumenta que a maioria presente não deveria votar pois o faria em causa própria. O Presidente Dorgival argumenta que o sócio têm o direito estatutário de votar, indeferindo a questão de ordem e colocando em votação a prestação de contas relativas ao exercício de 2003, tendo solicitado que quem concordasse em aprovar se manifestasse permanecendo sentados; os que não aprovassem deveriam postar-se de pé constatando-se a aprovação por 11 (onze) votos, contra 3 (três) que se levantaram: Jairo Paes de Lira, José Arnaldo de Bello Vieira e Ronaldo Teixeira Cardoso. O sócio Jairo solicita seja-lhe entregue uma cópia dos documentos apresentados por José Amorim, a título de prestação de contas. O Presidente Dorgival esclarece que as cópias solicitadas permanecerão no Clube à disposição dos interessados e o associado Jairo lembra que finalmente agora, esses documentos se tornaram públicos e não vê razão para que ele não tenha posse de uma cópia dos mesmos. Tendo em vista manifestação do Ex-presidente Amorim, responsável pela preparação dos documentos, o Presidente da AGE resolveu atender ao pedido do associado, sendo entregue, no ato, um conjunto dos referidos documentos ao solicitante. A seguir o item (c) foi colocado em discussão tendo de novo o Ex-Presidente Amorim feito os esclarecimentos iniciais e o Presidente da AGE disponibilizou os documentos apresentados pelo Ex-presidente Amorim, na mesma forma do item de pauta anterior, para serem examinados em 10 minutos, prorrogáveis. Após examinar os documentos, o associado Jairo Paes de Lira pediu a palavra e fez exposição similar à anterior, tentando demonstrar a ilegalidade das contas apresentadas. Sua argumentação diferiu apenas em dois aspectos: 1º) que a alegada dívida, também aceita pelo Conselho Fiscal sem prova e sem discussão, já montava, no Balanço de 2004, a mais de R\$118 mil, ref. ao período de 27 meses (Out/02 a Dez/04), em que o Ex-presidente José Amorim declara que efetuou depósitos na conta do Secretário e Conselheiro, Sr. Nelson Lopes da Silva, para pagamentos de despesas do CXEB, mas, sem prévia consulta e conhecimento dos Conselhos e do Corpo Social e 2º) que esse fato representava, ainda que admitido que o Ex-presidente tivesse o direito de fazê-lo, um irresponsável endividamento de mais de R\$56 mil, em comparação com a capacidade de receita do Clube, que não passava dos ainda hoje, R\$28 mil por ano, fazendo saltar aos olhos, a conivência do Conselho Fiscal e de toda a Diretoria, com uma gestão irregular, que forçou o CXEB a um endividamento que acabará por levá-lo à bancarrota. Concluiu, como anteriormente, recomendando que os sócios presentes se recusassem a dar aprovação às referidas contas, enfatizando ainda que, o Conselheiro Ruy Castro Monteiro e Silva, não deixou, apesar de tudo, de anotar ressalva a mostrar que a conta bancária do CXEB ficara paralisada por longo tempo (27 meses), situação que precisava ser regularizada. O Ex-presidente José Amorim, atendendo à solicitação de Jairo, faz a leitura da ressalva do Conselheiro Ruy. Neste momento (11:10 h) passa a participar da Assembléia o associado Bolívar Ribeiro Gonzalez. Dada por encerrada a discussão, o Presidente da AGE anuncia a votação. O sócio José Arnaldo reiterou a questão de ordem para o que ele julga falta de ética da auto-aprovação, questão essa também indeferida liminarmente pelo Presidente da AGE. Realizada a votação verificou-se que a prestação de contas de 2004, foi aprovada por 12 votos, contra os mesmos 3 (três) que a recusaram: Jairo, José Arnaldo e Ronaldo. O associado Jairo renova pedido de cópia e o Ex-Presidente Amorim concorda em entregá-la, o que é feito. Aberta a discussão do item (d), o último da pauta de convocação, o Presidente Dorgival faz a leitura de um plano de pagamento ao Ex-presidente José Amorim, previamente elaborado por ele e aprovado pela Diretoria Executiva em reunião realizada na véspera e cujo algoritmo a seguir, em termos gerais, explica-se, conforme relato do Presidente. Essencialmente, o plano prevê a entrega imediata de pouco mais de **R\$41,5 mil** ao José Amorim, que é todo o dinheiro de que o CXEB, na visão do Presidente Dorgival, pode dispor sem parar de funcionar e manter a sua capacidade de pagamento dos compromissos até 31 de março de 2006, já que existe hoje, pouco mais de **R\$54 mil** em Caixa e Banco. O restante será pago de acordo com um plano que, a ver do Presidente, manterá a capacidade financeira do CXEB, garantindo-se pagamentos anuais e sucessivos ao credor, a partir de 30 de janeiro de 2007, até a total liquidação do encargo. O Plano parte do ITEM 1: constatação do SALDO registrado em Conta Corrente a favor de José Joaquim de Amorim Neto e como

há divergência entre esse valor e o apresentado em demonstração elaborada pelo credor e como esse valor é menor (R\$118.333,38 para R\$118.122,09) foi esse valor o considerado, ou seja R\$ 118.122,09 (cento e dezoito mil, cento e vinte e dois reais e nove centavos); o ITEM 2 foi o levantamento dos saldos em Banco e em Caixa no dia anterior. Havia R\$ 51.512,21 na Conta Corrente do Clube no Banco do Brasil e R\$2.500,00 em Caixa, em poder do Sr. Nelson Lopes o que equivale a R\$ 54.012,21; no ITEM 3 estimou-se as despesas referentes aos dias restantes de dezembro, correspondentes a R\$ 2.000,00; no ITEM 4 foram estimadas as despesas com a rescisão do empregado Nelson Lopes da Silva, no valor de R\$ 4500,00; no ITEM 5 foram estimadas as despesas com a rescisão do contrato de aluguel: R\$ 1.500,00; No ITEM 6 estimou-se as despesas com a revista de Janeiro, no valor de R\$ 1.500,00; no ITEM 7 estimaram-se as despesas restantes dos meses de jan, fev e março em aproximadamente R\$ 3.000,00. Agora, no ITEM 8, faz-se a dedução do SALDO registrado no ITEM 2 dos valores registrados nos ITENS 3, 4, 5, 6 e 7. O resultado dessa operação é o ITEM 9, cujo valor é de R\$ 41.512,21 (quarenta e um mil e quinhentos e doze reais e vinte e um centavos) e que deve ser de imediato entregue ao Ex-Presidente José Joaquim de Amorim Neto. O item 10 manda registrar o SALDO DEVEDOR restante no valor de R\$ 76.609,88 (setenta e seis mil e seiscentos e nove reais e oitenta e oito centavos) que deverá ser amortizado anualmente, até 30 de janeiro dos anos de 2007 e seguintes, sem correção ou juros, com o superávit gerado no exercício anterior, menos as despesas previstas para os 3 primeiros meses do ano. Por último o ITEM 11 assegura ao credor um pagamento mínimo correspondente a 10% da receita proveniente de anuidades do período. Posto em discussão o plano exposto, o sócio Jairo Paes de Lira, com a palavra, reafirmou que a dívida não está cabalmente comprovada, conforme sua argumentação exposta na AGO de Julho/2005 e, agora, reiterada. Afirmou que o Ex-presidente José Amorim, estabeleceu no CXEB, em sua questionável gestão, aquilo que a lei qualifica de Confusão Patrimonial, misturando o que era seu e o que era do CXEB e de seus associados, bem como, praticou abuso de direito e excesso de mandato, violando frontal e reiteradamente os artigos 50 e 187 do Código Civil, assim como grande número de artigos do Estatuto do CXEB. E, mesmo admitindo que seja de direito credor de tudo o que alega, e muitos associados entendem, não provado, submeteu o clube a um endividamento forçado, muito acima da capacidade de solvência, a tal ponto que, para pagamento dos R\$118 mil, coloca a atual e as futuras diretorias, em déficit de exercício financeiro por incontáveis anos, se é que o CXEB sobreviverá para saldar esse endividamento. Argumenta que, como declarou o atual Presidente Dorgival, não foi feita auditoria, nem será feita, e podemos estar oficializando o pagamento de uma dívida indevida. Afirmou que, há casos muito semelhantes na Jurisprudência, mencionando julgados da Justiça Cível de Bragança Paulista e Marília, este, o processo nº 3.295/2002 da 1ª Vara Cível daquela Comarca, em que o Judiciário não reconheceu o direito alegado por administradores que assim agiram, impondo-lhes responsabilidade pecuniária com o seu próprio patrimônio. Finalmente, recomendou que os associados presentes rejeitassem o plano de pagamento e remetessem o Ex-presidente Amorim a bater às portas da Justiça, para comprovar, se puder, cada centavo do crédito que alega possuir e, então, só então, mediante decisão judicial, ser feito um plano de ressarcimento dos valores devidamente comprovados. O Presidente Dorgival informa que na reunião física da Diretoria Executiva, decidiu-se apresentar a sua proposta, por considerá-la viável ao CXEB, acrescentando que considera que o Ex-presidente José Amorim, deu uma “sobrevida” ao clube e deve ser ressarcido por isso. O sócio José Arnaldo propõe o encaminhamento de outra proposta possível, com base em se verificar o superávit de fato, no final do ano, mas não houve manifestação, e pede para que o fato conste da Ata desta AGE. Novamente, José Arnaldo propõe que o próprio José Amorim e esposa, não podem votar em causa própria e faz um paralelo com o próprio CXSP, onde em semelhante caso, os envolvidos não votaram. O Presidente Dorgival lê o artigo que fala dos direitos dos sócios, de votar e ser votado, e indefere o pedido. Então, o sócio José Arnaldo pede para este fato conste nesta Ata. Posto em votação o plano de pagamento elaborado pelo Presidente Dorgival, este solicita que os que o aprovem, “se manifestem permanecendo sentados”, e este foi aprovado por 12 votos, contra os mesmos 3 votos dos que se levantaram: Jairo, José Arnaldo e Ronaldo, que propugnaram por sua rejeição. O Presidente Dorgival declara então, que o CXEB deve devolver ao Ex-presidente Amorim, **R\$41.512,21** (*Quarenta e um mil, quinhentos e doze Reais e vinte e um centavos*) de imediato, ficando a quantia de **R\$76.609,88** (*Setenta e seis mil, seiscentos e nove Reais e oitenta e oito centavos*) para ser paga em 30/Jan de cada ano, a partir de 2007,

sem juros, com o superávit gerado no exercício anterior, estornando as despesas dos 3 primeiros meses do ano, e garantindo-se o pagamento mínimo correspondente a 10% da Receita das Anuidades. A seguir, o Presidente Dorgival apresentou aos presentes, apenas para conhecimento, de vez que fora de pauta, o ORÇAMENTO PARA O ANO DE 2006, e informou que em 36 anos de clube, nunca houve ORÇAMENTO divulgado, e que por isso não se tem bases firmes ou experiência para a elaboração deste, que é o primeiro. Dito orçamento foi apresentado durante a reunião da Diretoria, ontem (17/Dez/05), e foi aprovado com o esclarecimento que poderá ser atualizado no decorrer do exercício de 2006 e será apresentado ao corpo de associados do CXEB, como estratégia financeira para 2006. Discorre o Presidente Dorgival, sobre 7 itens de previsão de **Receitas**: **1) Recebimentos de Anuidades** até Dez/06, é (400 sócios x R\$72,00 =) **R\$28.800,00**, o que entretanto, é uma meta a se atingir, pois a quantidade total de associados ativos está caindo, e no cálculo desconsiderou os associados maiores de 65 anos e os menores de 19 anos, que têm o direito reconhecido por muitos anos, de poder pagar a metade da anuidade (R\$36,00). **2) Receitas Financeiras** (juros sobre aplicações) estima o Presidente, ser em torno de 1% sobre a Receita das Anuidades, ou seja, **R\$288,00**; **3) Inscrições** e Recebimentos referentes a participações em **Torneios ICCF**, estima que será próximo de **R\$4.000,00**; **4) Prestação de Serviços** (vendas de etiquetas, livros, planilhas, etc), estima ser de **R\$288,00** (1% sobre a Receita das Anuidades); **5) Doações**, estima ser de **R\$2.880,00** (10% sobre a Receita das Anuidades); **6) Anúncios Diversos** na RBXP, estima ser de **R\$288,00** (1% sobre a Receita das Anuidades); e finalmente, **7) Receitas Diversas**, estima ser de **R\$288,00** (1% sobre a Receita das Anuidades), obtendo um **Total de Receitas** previsto em **R\$36.832,00**. Esclareceu o Presidente do CXEB que alguns itens foram lançados apenas para “preservar a rubrica”, prática comum nos sistemas que trabalham com orçamentos públicos, podendo, no decorrer do exercício, serem suplementados ou submetidos a cortes. Na parte de **Despesas**, o Presidente Dorgival apresentou os seguintes **14** itens, a saber: **1) Impressão da Revista**, **R\$7.915,00** (6 edições); **2) Postagem da Revista**, **R\$2.093,00** (6 edições); **3) Comunicações**, **R\$1.800,00** (deverá aumentar devido à falta do Escritório); **4) Impressos e Material de Escritório**, **R\$1.200,00**; **5) Material de Divulgação**, **R\$2.880,00**; **6) Outras Despesas com Divulgação**, **R\$1.440,00**; **7) Prêmios** (referentes a torneios internacionais, troféus e depósito em dólares (US\$) obrigatório – “pocket”), **R\$3.000,00**; **8) Aluguel**, (R\$350 x 12 =) **R\$4.200,00**; **9) Impostos Diversos**, **R\$2.000,00**; **10) Despesas Bancárias**, **R\$800,00**; **11) Contribuições a Confederações**, **R\$1.000,00**; **12) Pagamento de Inscrições à ICCF**, **R\$4.000,00**; **13) Despesas Diversas**, **R\$2.150,00** e finalmente, **14) Reserva de Contingência**, **R\$2.354,00**, obtendo-se o **Total de Despesas** previsto em **R\$36.832,00**, obtendo o mesmo total das Receitas, ou seja, é uma Previsão sem superávit ou déficit. O Presidente informou ainda que a previsão de “Aluguel” se justifica pois o Clube dispõe de móveis e equipamentos que terão de ser guardados por mais algum tempo antes de lhes ser dado outro fim. Feita a exposição do plano de pagamento e do orçamento elaborado pelo Presidente Dorgival, o associado José Arnaldo pergunta se essas previsões envolvem o prometido aumento no valor da anuidade, conforme sinalizara o Sr Dorgival, na campanha eleitoral, obtendo como resposta que, a atual Diretoria nunca afirmou que faria ou proporia aumento no valor da anuidade. Pelo contrário, analisando a situação do Clube afirmou que ante a impossibilidade de **aumentar receitas** o certo seria **diminuir despesas**, o que seria feito com o **fechamento do Escritório** e a substituição de grande parte da tiragem da revista em papel pela **Revista Eletrônica**. Isto é o que pode ser visto no manifesto da chapa Consolidação e Desenvolvimento do CXEB.

Assim, cumprido o temário previsto, o Presidente Dorgival informa que não foi incluída uma pauta para **“Assuntos Gerais”** de interesse do clube e abre a pauta para qualquer assunto, que pode ser discutido, porém, não submetido a deliberação.

O Ex-presidente José Amorim registra uma homenagem ao ex-funcionário Nelson Lopes da Silva, pelos seus 12 anos de bons serviços prestados ao CXEB, e acrescenta que na próxima AGO de Julho/2006, no Rio de Janeiro – RJ, o mesmo Nelson, deverá viajar e comparecer, com todas as despesas pagas, custeadas pessoalmente pelo Dorgival e José Amorim.

O sócio José Arnaldo questiona sobre a linha telefônica, o computador e os equipamentos da extinta sede do CXEB, e o Presidente Dorgival informa que o computador permanecerá com o Nelson, na residência dele, mediante recibo, como empréstimo para o Nelson usá-lo em benefício do CXEB.

O Secretário Nelson Lopes da Silva, pede para deixar registrado, o seu pedido de agradecimento ao CXSP pela cessão das instalações para realização desta AGE.

O sócio José Arnaldo solicita divulgação das recentes modificações nas Regras dos Jogos e pergunta porque as alterações não foram consultadas antes, ao Conselho Consultivo. O Presidente Dorgival informa que não houve modificação relevante e sim, uma consolidação da “versão 4” numa “versão 5”, pois os regulamentos e as regras estavam numa “colcha de retalhos”, e que não promoveu uma “quebra” das regras, e que isso é competência estatutária da Diretoria Executiva. Em seguida o Presidente Dorgival deu conhecimento que o Conselho Consultivo foi informado sobre o plano da desativação da sede (processo de descentralização do CXEB), e que o Conselho Consultivo não foi acionado pela aprovação das contas do Ex-presidente José Amorim, competências do Conselho Fiscal e da Assembléia Geral.

O sócio Bolívar Ribeiro Gonzalez, atual Diretor da Área Internacional, pedindo a palavra, expõe episódio em que foi envolvido e que foi informado que poderia propor à AG, para recorrer contra a decisão do então DGT, Dorgival Guedes, que confirmou decisão do DT do torneio CBI por e-mail, atribuindo o ponto de uma partida ao adversário de Bolívar, que reclamou ter este não respondido reiteração de lance no prazo máximo regulamentar de 7 dias. Bolívar alega que o e-mail da reiteração não obedeceu às regras, por não constar explícito no e-mail, que se trata de reiteração “com cópia para o DT”, sendo que o adversário enviou cópia ao DT, EM SEPARADO, sem dar conhecimento ao Bolívar, que interpretou então, se tratar de uma repetição “amigável” de lance, e respondeu no prazo de 9 dias, e quer pleitear à AGE, a continuação dessa partida. O Presidente Dorgival informa que a questão apresentada pelo associado Bolívar foi objeto de sucessivas decisões contrárias ao seu entendimento, desde o DT Sérgio Barbosa, passando pelo então DTE, Paulo Marczykoski, e por ele mesmo, Dorgival, então DGT, e por último pela Comissão de Recursos. Poderia sim o associado recorrer à Assembléia Geral mas no seu entendimento o associado Bolívar, embora tenha manifestado sua pretensão de recorrer à Assembléia Geral, não o fizera e não poderia fazê-lo agora. O sócio Cirello lembra que o Bolívar ou qualquer associado, pode apenas expor qualquer assunto à AGO, ou AGE, mas esta, não pode deliberar sobre a decisão tomada sem que o assunto tenha sido colocado na pauta da reunião. Como Bolívar alega que recebeu uma informação equivocada o associado Dorgival, na qualidade de Presidente do CXEB, decide conceder ao associado Bolívar, um PRAZO ADICIONAL para ele recorrer contra a decisão da Comissão de Recursos, prazo este fixado em 15 dias, a partir de hoje, domingo, 18/12/05, para apresentar o seu recurso, devendo depois comparecer e assistir o julgamento na próxima AGO, a exemplo de como aconteceu com o recurso de Sérgio Dias, na AGO de 2002.

O Conselheiro Torben Erik Carlsen, sugere explicar esse item sobre Reiterações, na próxima revista, para indicar o correto procedimento e alertar possíveis incautos. O Ex-presidente José Amorim informa que o cerne da questão é se a cópia para o DT, deve ser na mesma mensagem, para evitar que o jogador reiterado não fique sem saber o que se passa.

O sócio José Arnaldo indagou ao Presidente do CXEB sobre os nomes dos integrantes das Comissões de Ética e de Recursos. O Presidente Dorgival explica que a tradição do Clube é não divulgar os nomes dos membros das Comissão de Ética e da Comissão de Recursos para evitar constrangimentos em eventuais futuros enfrentamentos de sócios em torneios do Clube. O sócio José Arnaldo lembra a semelhança com a questão de ordem sobre a ética de se votar em causa própria, e reclama da falta de transparência, prometida pela chapa situacionista. Tendo sido lembrado que o ex-Presidente Amorim, atendendo requerimento do associado Roberto Silva Lima, divulgou os nomes dos integrantes da Comissão de Recursos, o Presidente Dorgival divulgou os nomes dos integrantes dessa Comissão, que são: João de Deus Carvalho, Mário Sergio Souza Guimarães e Warner Bruce Kover.

Nada mais havendo a tratar, deu o Presidente da AGE deu por encerrados os trabalhos, do que, para constar, lavrei a presente Ata que vai assinada por mim Ronaldo Teixeira Cardoso, sócio matr. 4953 _____ e pelo sócio Dorgival Olavo Guedes Júnior, matr. 5467, que a presidiu _____.

ERRATA: A tabela de rating com as 100 maiores pontuações publicada na edição passada estava errada, republicamos a tabela correta na sequência.

Posição em 11/12/2005 com a inclusão dos seguintes torneios: 111 grupos

TORNEIOS CALCULADOS:

Campeonato Brasileiro Individual: XVII-CBI-P grupos 10 e 12; **b) Taça Brasil:** XVIII-TB-F: grupo 001; XIX-TB-SF: grupos 1, 2, 3 e 4; XX-TB-P: grupos 1, 2, 3, 4, 5, 6, 7, 8, 9, 10 e 11; XXI-TB-P: grupos 1, 2, 3, 4, 5, 6, 7, 8, 9, 10, 11, 12, 13, 14, 15, 16, 17, 18, 19 e 20; **c) Torneios Especiais:** Campeonato Brasileiro de Veteranos: VII/VIII-CBV-P: grupos 1, 2, 3, 4, 5, 6, 7, 8, 9, 10 e 11; VII-CBV-F; VIII-CBV-F; IV-CBV-F; X/XI-CBV-P: grupos: 1, 2, 3, 4 e 5; Campeonato Brasileiro por Equipes: V-CBE-F: tabuleiros 1, 2, 3 e 4; **d) Torneios de Classificação:** TC-S-0005; TC-S-0006; TC-S-0007; TC-S-0059 (postal); TC-E-0004; TC-E-273 (postal); TC-A: grupos 1, 2, 3, 4, 5, 6, 7, 8, 9, 10 e 12; TC-I-0003; TC-I-0004; TC-I-0633 (postal); TC-A: grupos 1, 2, 3, 4, 5, 6, 7, 8, 9, 10, 11 e 12; TC-I-0003; TC-I-0004; TC-I-0633 (postal); TC-II-0001; TC-III-0001; TC-III-0516 (postal); **e) Torneios Temáticos:** TT/B 02: grupo 03; TT/B 03: grupo 04; TT/B 04: grupos 03 e 04; TT/B 05: grupo 02; TT/C 01: grupos 01 e 02; TT/C 02: grupos 01 e 02; TT/C 03: grupos 01 e 02; TT/C 04: grupos 01 e 02; TT/D 01: grupos 1, 2 e 3; TT/D 02: grupos 1, 2 e 3; TT/D 03: grupos 01 e 02; TT/D 04: grupos 01 e 02; TT/E 01: grupo 01; TT/E 02: grupo 01; TT/E 04: grupo 01; **f) Torneio Dr. Aydano Carneiro VIII.**

CL RAT NOME

01 1447 LUIS ALMIRON
02 1435 CARLOS EVANIR COSTA
03 1434 ZELIO BERNARDINO
04 1416 JOAO CARLOS DE O. 12/52
05 1409 PAULO EDISON T. CHACON
06 1405 PAULO CEZAR O. TORTORA
07 1377 MARCIO B. DE OLIVEIRA
08 1370 ORNELIO DE SOUZA
09 1364 ALBERTO MOURAO BASTOS
10 1359 JOSE GETULIO M. SEGALLA
11 1358 REYNALDO A. F. ALVARENGA
12 1356 JOAO ALBERTO C. DA SILVA
13 1353 TELMO SEBASTIAO BUENO
14 1353 NEVIO JOAO
15 1352 CESAR R. DA SILVA REIS
16 1351 EDUARDO ALMEIDA DINIZ
17 1350 ABDIAS NEVES DE M. FILHO
18 1350 JOSE J. DE AMORIM NETO
19 1346 LUIZ CLAUDIO GUIMARAES
20 1339 FABIO BIDART PICCOLI
21 1338 ANTONIO C. R. CIPOLLI
22 1336 PAULO SERGIO PENNA
23 1335 GILSON LUIS CHRESTANI
24 1334 RUY CASTRO M. DA SILVA
25 1334 SERGIO R. ALVES FARIAS
26 1321 JORGE DE SA CAVALCANTI
27 1319 ALFREDO DUTRA
28 1317 CLORIVALDO F. DE ABREU
29 1315 NATALINO C. FERREIRA
30 1313 WARNER BRUCE KOVER
31 1307 JAMES JENSEN
32 1305 ENIO GIANNINI
33 1304 ROMEU EDGAR MUNDSTOCK
34 1299 ALBERTO P. MASCARENHAS

35 1297 AIRTON F. DE SOUZA 04/39
36 1295 BERTO JOSE COSTA
37 1294 AILTON JOSE DE FARIA
38 1290 ERMANO SOARES DE SA
39 1289 LUIZ ANGELO M. NORONHA
40 1288 ALEJANDRO HUBE
41 1288 ADOLPHO QUIXADA NETO
42 1288 EDMIR BARBOSA FERNANDES
43 1287 MARCO POLO RIOS SIMOES
44 1287 ROLF DIETER BUCKMANN
45 1285 CLAUDIO ANTONIO E. VASSALO
46 1285 RICARDO ERNESTO RAIN
47 1283 ROBERTO SILVA LIMA
48 1280 MARCOS A. DOS SANTOS
49 1278 LUIZ FERNANDO CIRELLO
50 1278 JOSE ANTONIO S. GONCALVES
51 1278 RONALDO TEIXEIRA CARDOSO
52 1276 PAULO FALCONI
53 1275 FAUSTO M. MESQUITA JR
54 1273 RAMIRO DA COSTA ALMEIDA
55 1273 JOSE REITOR RIZZARDI
56 1272 BOLIVAR RIBEIRO GONZALEZ
57 1270 UBIRAJARA MARTINS MESQUITA
58 1269 MILTON WEYRICH
59 1268 FRANCISCO J. BAENA MORAES
60 1268 MARCO AURELIO F. MAIA
61 1265 ITALO GERMANO BRASIL TRAVI
62 1265 ZENO ANTONIO BECKER FILHO
63 1259 ALBERTO F. DILLENBURG
64 1258 REGINALDO C. CERQUEIRA FILHO
65 1254 LAIR VALIO ALVES
66 1254 LUIZ DO PRADO
67 1254 JOAO EDUARDO P. ABRAMIDES
68 1251 MARIO ROGERIO IWAKURA
69 1249 ALTAIR ANTONIO DE SOUZA

70 1248 DORGIVAL OLAVO GUEDES JR
71 1247 SALVADOR HOMCE DE CRESCEN
72 1241 EDUARDO LAVIERI MARTINS
73 1239 RODRIGO VELOSO FARGNOLI
74 1239 JOSE CARLOS M. FARIAS
75 1236 ALCINDO LUZ B. SILVA FILHO
76 1236 ELCIO C. LOFREDO MOURAO
77 1235 RICHARD MITSUO FUZISHAWA
78 1233 ODILO BLANCO LIZARZABURU
79 1233 JORGE MIRAGLIA
80 1232 ELIO BERDAKY
81 1230 UILDE ENICO MONTEIRO
82 1230 SERGIO VLADIMIRO GUIMARAES
83 1229 AROLDO TEIXEIRA DE ALMEIDA
84 1229 LUIZ DE M. CARVALHO
85 1224 MARCUS ANTONIO ROLIM SILVA
86 1219 PAULO R. T. MARCZYKOSKI
87 1219 WALTER LUIZ BACCARINI
88 1218 PAULO A. BUCHELE LINO
89 1217 JUAREZ LEAL DE SOUZA
90 1216 ESTEVAO TAVARES NETO
91 1216 MILTON GONCALVES SANCHEZ
92 1216 LUIZ FRANCISCO S. BARBOSA
93 1216 CELSO LUIZ DA SILVA
94 1215 JALDEMAR R. DE SOUZA
95 1215 PAULO AFONSO BORBA ROLIM
96 1212 TORBEN ERIK CARLSEN
97 1207 ERCIO PEROCCO JUNIOR
98 1205 NICOLAU MORIHAMA
99 1200 ROBERTO BENTES MONTEIRO
100 1198 RAIMUNDO R. R. COELHO

PRODUTOS / SERVIÇOS / TAXAS

- Anuidade= R\$ 72,00 Semestralidade= R\$ 36,00
- Anuidade de Sócios colaborador = Acima de R\$ 108,00
- Anuidade de Sócio Contribuinte=Acima de R\$ 216,00
- Anuidade de Sócio Benemérito Vitalício= Acima de R\$ 720,00
- Anuidade de Sócio Assinante= R\$ 36,00
- Trimestralidade= R\$ 18,00
- Adjudicações = R\$ 3,60 por partida para cada jogador
- Livro “História do Xadrez Postal” = R\$ 5,00
- Cadastro/lote de 100 etiquetas = R\$ 25,00
- Cadastro/hora de serviço do Escritório = R\$ 10,00
- Etiquetas de remetente - lote de 100 unidades = R\$ 7,00
- Planilhas / lote de 30 unidades = R\$ 4,00
- Cartões Postais - lote de 100 = R\$ 10,00
- Boletim do CBI = R\$ 6,00
- Anúncio na RBXP: 01 página = R\$ 150,00
- 1/2 página = R\$ 90,00, 1/3 página = R\$ 60,00

SOLUCIONISMO (7)

Pedro Luiz de Oliveira Costa Neto - politeleia@uol.com.br
 Rua Alves Guimarães, 408/104 - 05410-000 – São Paulo – SP

Encerrou-se em fevereiro o prazo par o envio das soluções dos problemas da fase semifinal do XVI CBS – Campeonato Brasileiro de Soluções, cuja fase final deverá ser realizada ao vivo. Seus enigmáticos problemas, no dizer de um dos participantes, constaram de mates diretos em 3, 4 e 5 lances, mates ajudados em 2 e 4 lances, mates inversos em 2 e 5 lances, e um estudo (final artístico).

Nós, mais modestamente, seguimos realizando nosso torneio informal, com os problemas 2 e 3 a seguir. Esta é a penúltima etapa da primeira fase desse torneio, que brindará com um livro de xadrez o seu vencedor.

Dentro do espírito da coluna de, além de oferecer entretenimento, ilustrar os tipos possíveis de problemas de xadrez – sem penetrar no campo dos feéricos, onde aparecem peças e condições que vão além das possibilidades do xadrez tradicional – hoje apresentamos, através do problema 6, a modalidade **SH#n**, ou série de mate ajudado, em que as negras iniciam e jogam sucessivamente **n** vezes, sem que as brancas movam, conduzindo a uma posição em que, finalmente, as brancas dão mate em um lance. Pode parecer uma coisa boba, sem muito sentido, mas seguramente não é, oferecendo mais um interessante campo de possibilidades para compositores e solucionistas.

PROBLEMAS



2

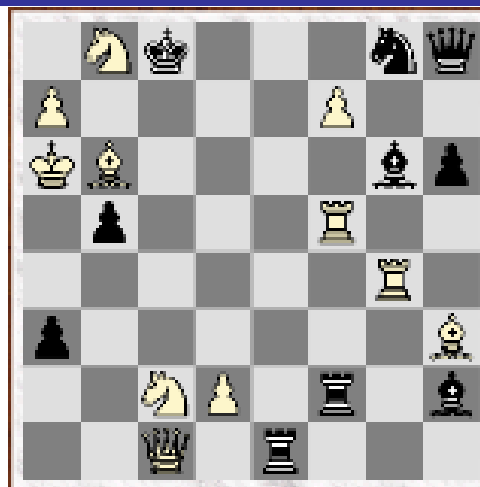

2



3

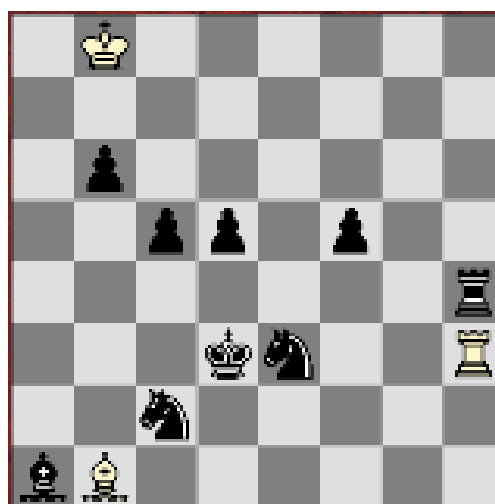

H # 3

a) diagrama → b) d5 d6

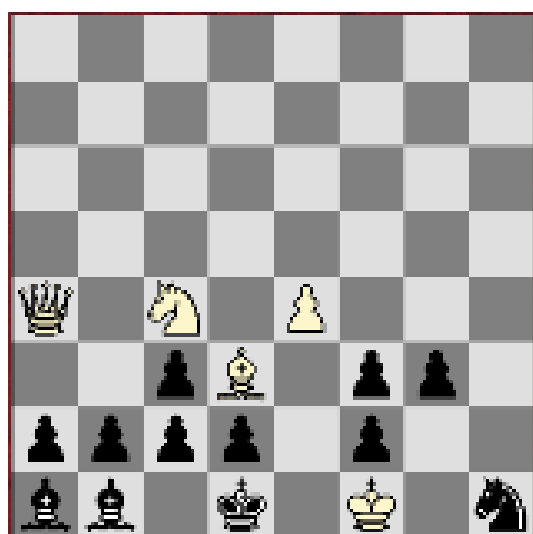

S # 3

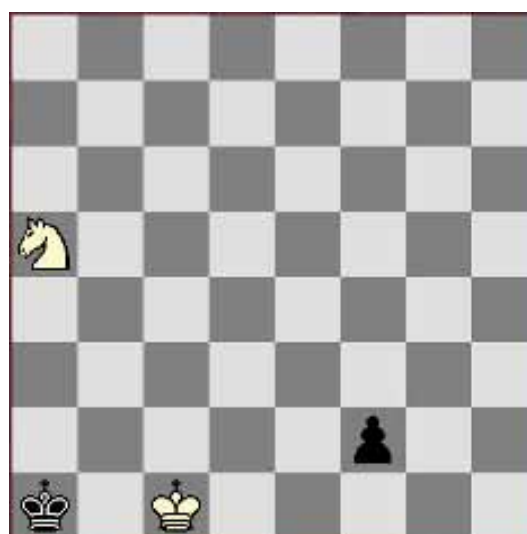

SH # 3

PARTIDAS POSTAIS

BIDART PICCOLI, FABIO (1379) -
DE SOUZA, ORNÉLIO (1298) [E54]
XVII TB/Final – CXEB – 25.02.2004

1. e4 c6 2. d4 d5 3. exd5 cxd5 4. c4
Cf6 5. Cc3 e6 6. Cf3 Bb4 7. Bd3 dxc4
8. Bxc4 O-O 9. O-O a6 10. a4 Cc6
11. Bg5 h6 12. Bh4 Be7 13. Tc1 Db6
14. d5 Ca5 15. b3 Td8 16. De2 g5
17. Bg3 Bb4 18. Be5 Bxc3 19. Bxc3
exd5 20. De5 Te8 21. Bxa5 Dxa5 22.
Dxf6 dxc4 23. Dxh6 cxb3 24. Cxg5
Bf5 25. Df6 Dd5 26. Tcd1 Bd3 27.
Cxf7 Dxf7 28. Dxf7+ Rxf7 29. Txd3
b2 30. Td2 Te4 31. Txb2 Txa4 32.
Txb7+ Rf6 33. g3 a5 34. h4 Td4 35.
Ta1 a4 36. Ta3 Rg6 37. Rg2 Rf5 38.
Rh3 Rf6 39. f4 Ta5 40. Rg4 Tc4 41.
Td3 Re6 42. Te3+ Rd6 43. Tb2 Tcc5
44. Td2+ Rc7 45. Ta3 Tc4 46. h5 Ta8
47. Tad3 (1-0)

GUIMARÃES, LUIZ C - TÓRTORA,
PAULO [A20]
XVII TB/Final – CXEB – 02.05.2004

1.c4 e5 2.g3 Cf6 3.Bg2 c6 4.d4 exd4
5.Dxd4 d5 6.cxd5 cxd5 7.Cf3 Cc6
8.Da4 Be7 9.0-0 0-0 10.Cc3 Db6
11.Db5 Dxb5 12.Cxb5 Be6 13.Cc7
Tad8 14.Cxe6 fxe6 15.Bh3 e5
16.Cg5 Td6 17.b3 Te8 18.Ba3 Tdd8
19.Bb2 Bd6 20.Tac1 h6 21.Ce6 Td7
22.Cc5 Bxc5 23.Txc5 Tdd8 24.Bg2
e4 25.e3 Te7 26.Tfc1 Rf7 27.Ba3
Ce5 28.Ta5 Ted7 29.Txa7 Cd3
30.Tc2 b5 31.Ta6 b4 32.Bc1 Ce1
33.Tcc6 Cg4 34.Bb2 Rg8 35.Tg6 h5
36.h3 Cxf2 [1/2 x 1/2].

PEGADO,S (1000) - GIUDICELLI,A
(1088) [B43]

TCA - Grupo 9 - CXEB - 03.07.2004
1.e4 c5 2.Cf3 e6 3.d4 cxd4 4.Cxd4 a6
5.Cc3= [5.c4 Cf6 6.Cc3 Dc7 7.Bd3
Be7 8.f4 d6 9.De2= Ehlvest, J -
Kasparov, G. Linares, Espanha, 1991]
5...Dc7 6.Bd3 Cf6 7.0-0 Bc5 8.Be3² d6
9.De2 Cbd7 [9...Cc6 10.Cb3 Bxe3
11.Dxe3] 10.Cb3 [10.Tad1 0-0 11.f4]
10...Bxe3 11.Dxe3 0-0 12.f4 b5=
13.a3 Bb7 14.Rh1 e5 15.f5 [15.fxe5
dxe5 16.Tad1 Tad8 17.Td2 Tfe8
18.Tfd1=] 15...d5 16.exd5 Cxd5
17.Cxd5 Bxd5 18.Cd2= [18.Tfe1 Tfd8
19.Cd2 Tac8 20.Tad1²] 18...Cf6
19.Cf3? [19.Tae1 Tae8 20.Ce4 Bxe4
(20...Cxe4 21.Bxe4 Bxe4 22.Dxe4²)
21.Bxe4=] 19...e4++ 20.Be2 [20.Bxe4
Bxe4 21.c3 Tfe8 22.Dg5 h6 23.Dh4]
20...exf3 21.Bxf3 Tfe8++ [21...Dxc2
22.Bxd5 Cxd5 23.De5++] 22.Dg5 h6
23.Dh4 Bxf3 24.Txf3++ Dxc2 [24...Te2
25.c3 Tae8 26.b4 T8e4 27.Dg3 Dxg3
28.hxg3++] 25.b4 Te4 26.Dg3 Tae8
27.h3 [27.Taf1 Te2 28.Rg1 Ce4
29.Dg4 (29.f6?? Cxg3 30.Txg3 Te1
31.Tgf3 Txf1+ 32.Txf1 Te2 33.Tf2 Txf2
34.h4 Txg2+ 35.Rh1 Th2+ 36.Rg1
Dg2#)] 27...Te2 28.Taf1 Ce4++ As
Branças abandonam 0-1

PARTIDAS: As partidas de associados candidatas a publicação na seção de partidas da RBXP, devem ser enviadas ao editor: **Jorge André Pregun** (Av. Benedito C. Andrade,1007- Ap. 42 – Bloco 2 – Jundiaí – SP 13212-070) E-mail: pregun@ig.com.br citando-se a data de início e data de término da mesma.

FINAIS – 75

L.G. de Miranda Leão

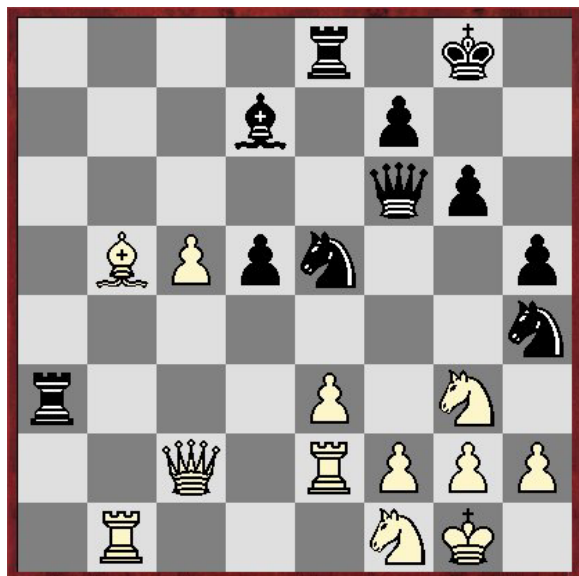

F. S. Bondarenko (1905- ?), compositor e autor russo, comparece pela primeira vez a esta mini-galeria de finais. Compôs ele dezenas de fins-de-partida e outro tanto em conjunto com A.S. Kakovin, Al.P. Kuznetsov e M.S. Liburkin. Na sua alentada enciclopédia, o mestre inglês Harold M. Lommer selecionou 11 estudos artísticos de Bondarenko para figurarem dentre os melhores do período 1935-73, considerado por ele como um dos mais férteis. Premiado com Menção Honrosa no concurso promovido pela revista

húngara “Magyar Sakkelét” (1946), o Final 75 recebeu o aval de Lommer, para quem só as composições poderiam mostrar a complexidade do xadrez e sua beleza intrínseca – enfim, a arte enxadrística. (Solução no próximo número).

Solução do estudo anterior (nº 74) de A.A. Troitzky (1935). Posição – Brancas: Rb2, Dd4, f2 (3 peças); Pretas: Rh6, Db8, Bc7, f4, f7, h7 (6 peças).

Mencionamos anteriormente as aparências enganosas da posição criada por Troitzky. Com o lance, as brancas parecem aprisionar fácil o rei negro neste final minimalista, mas a solução se mostrará mais sutil e engenhosa. Assim: **1.Df6+ Rh5 2. Df5+ Rh6 3.Be3+ Rg7 4.Dg5+ Rf8** (única) **5.Bc5+** (a coordenação dama + bispo é essencial para a resolução) **Bd6 6.De5!! Rg8 7.Bd6 Dd8 8.Dg3+ Rh8 9.Be5+ f6 10.Dg5!!** e ganham. O chamado tema da “cruzeta” tem aqui uma demonstração cabal de sua eficácia, mas a possibilidade de aplica-lo também existe, é claro, na prática enxadrística do dia-a-dia. Observe-se como não servia 10.Dh4? devido a 10.Dd2+). Enfim, mais uma jóia instrutiva de Troitzky!

Atenção: O valor da anuidade é de R\$ 72,00

Conta do CXEB: Banco do Brasil (001)

Agência 3559-9 (USP) - Conta: 5018-0

CNPJ: 73.558.959/0001-10

COMBINAÇÕES - 38

L.G. de Miranda Leão

Continuamos neste número com mais dois exemplos de demolição do esqueleto de peões, supostamente defensor do rei, mas sempre alvo de possibilidades táticas. O tema, como se recordará o leitor, se iniciou na RBXP nº 124, de julho p.passado. No primeiro diagrama, o saudoso GMI S. Tartakower (sem o título oficial, mas com força equivalente), francês naturalizado, enfrenta o MI W. Winter, duas vezes campeão britânico (1935/36), NO Torneio de Hastings, vencendo-o exatamente nesta condição; no segundo, o ex-campeão mundial B.Spasky tem como adversário o MI francês G. Andruet no Internacional de Koblenz (1988) e o derrota com jogada surpreendente. Vejamos os respectivos arremates:

DIAGRAMA Nº 1
TARTAKOWER x WINTER
Brancas jogam



Tartakower aproveita bem a idéia de ataque à fortaleza inimiga mediante jogada forçante: **1.Bb7 Tb7** (se 1.Dg3 2.Bg2+! e ganham em todas as variantes) **2.Tb7+ Rb7 3.Dg2+! Rb8 4.Tb5+ Rc7** (as pretas já poderiam abandonar) **5.Db7+ Rd6 6.Td5+** e mate no lance seguinte. O posicionamento das duas torres, uma delas coordenada com o BR na diagonal h1-a8 para o ataque a b7, foi o fator-chave para a vitória. Não esquecer a lição óbvia de L. Evans: as peças também voltam (caso do retorno do bispo a g2 na primeira Variante).

DIAGRAMA Nº 2
ANDRUET x SPASSKY
Pretas jogam



Spasky parece voltar aos bons tempos e encontra uma jogada de impacto, a qual abre caminho para o ganho imediato da partida: **1. Df3!!**, com ameaça de mate irremediável. Não serviria 1.Bh3? devido a 2.f4, tampouco 1.Cef3+ por 2.Rh1. Se agora as brancas reagem com **2.gxf3**, segue-se **2. ...Cef3+ 3.Rh1 Bh3!** Com mate no lance seguinte. Todo cuidado é pouco para quem tem dama e cavalo coordenados frente ao seu rei; às vezes um só corcel basta, como lembrava Capablanca numa de suas "lectures".

RESPOSTAS:

Do número 133 (torneio informal):

S. G. Burmistrov – Diagramas, 1987 – 1º prêmio

1.Dc2!

S. Brehmer e D. Kutzborski – Die Schwalbe, 1990 – 1º prêmio

1. **Cc4** (ameaça Te5+, etc)

1. d5 2. Cce5 Tc4 (Bc4) 3. Dd5 (Dd4)#
 1. Txc4 2. Dd5+ Txd5 3. Txd5#
 1. Bxc4 2. Dd4+ Bxd4 3. Bxd4#
 1. Cc3 2. De3+ Rxc4 3. Cd2#
 1. Ba1 2. Bd4+ Bxd4 3. Dxd4#

Do número 134:

- 1) N.G. G. van Dijk – Die Schwalbe, 1961 – 1º prêmio

1.Cc3!

Este problema ilustra o tema duplo circuito de cavalo branco, considerando a tentativa 1. Cg3?

- 4) C. J. A. Jones – Problem Observer, novembro 2005

a) 1. Tb4 Txe3+ 2. Rc4 Ta3 3. Cd4 Bd3#

b) 1. Be5 Bxc2+ 2. Rd4 Bxf5 3. Cc4 Td3#

- 5) 1. Ce5 Rc1 2. Ba6 Rd1 3. Cd3 g2#

se 2. d1(B) 3. Cc4

se 2. d1(C) 3. Dd7

- 6) 1. Ra2 2.Ra3 3. Rb4 4. Rc3 5. Rd3 6. Re2 7. Re1 8. f1(T) 9. Tf2 10. Re2 11. Rd3 12. Rc3 13. Rb4 14. Ra3 15. Ra2 16. Ra1 17. Ta2 Cb3#

Da página 40 :

I) **1.Rf5 !** (impede a captura do peão pelas negras por causa de 2.Th1#) **1..... Rh7 2. Rf6 Ta8 3.g8=D+** (também ganha Th1+) **3.....Txg8 4.Th1#**

II) **1.Ta7+ Rb5** (1.....Rb4 2.c7) **2.c7 Tb7 3.Cxc8 Rc6 4.Cd6 Txc7 5.Ta6#**

III) **h5 a5 2.h6 a4** (é mal 2....gxh6? 3.g7+ Rxg7 4.Be4 a4 5.Bd5) **3.Bg8! Rxg8 4.h7+ Rh8 5.Rg2 a3 6.Rf1 a2 7.Re2 a1=D** empate por afogamento. Se 7.a1=C 8.Rd1 Cxc2 9.Rxc2 e as negras estão afogadas. Ou, 7.....a1=B 8.Rf1, com posição de empate.

IV) **1..... a6 Rc8 2.Ba5** (Bc7? Dc6+ 3.Rxc6) **2..... Db8+ 3.Rc6 Da8+ 4.Tb7 Db8 5.Bc7 Da8 6.Bd6 Rd8 7.Bb8!** (Rb5 Rc8) **7..... Re8** (7..... Rc8 8.Bc7) **8.Rb5!** (somente agora, quando o rei negro está e, e8, convém esta manobra do rei branco) **8.....Rd8** (também

ANUNCIE SEU PRODUTO OU SERVIÇO NA RBXP

1 página - R\$ 150,00

1/2 página - R\$ 90,00

1/3 página - R\$ 60,00

Desconto de 10 %, para publicação em 03 edições consecutivas.

TORNEIOS ELETRÔNICOS

CAMPEONATO BRASILEIRO INDIVIDUAL (E-mail)

X V CBI - FINAL

Início: 27/01/2005 Término: 26/01/2006

*Diretor: Paulo Roberto T. Marczykoski
Rua Dr Nascimento, 261 –Ap. 403
96200-300 - Rio Grande RS
E-mail: py3prt@vetorial.net*

Marcos 0 Ruy - Ricardo 1 Marcos - Paulo 0,5 Marcos - Marcos 0 Ércio - Sergio 0 Mário - Ramiro 0,5 Mário - Alcindo 0 Paulo - Mário 1 Airton - Fábio 0 Flávio - Sergio 0 Airton - Flávio 0,5 Alcindo - Mário 1 Alcindo - Ércio 1 Torben - Alcindo 0 Fábio - Sergio 0 Ércio - Fábio 0 Ércio - Mário 1 Torben - Torben 0 Airton - Alberto 1 Ramiro - Fábio 0,5 Sergio - Mário 0,5 Ricardo - Marcos 0,5 Mário - Mário 0,5 Ruy - Ércio 0,5 Mário - Paulo 0 Sergio - Mário 1 Paulo - Ruy 0,5 Alberto - Ruy 1 Paulo - Paulo 0 Fábio - Paulo 0 Ricardo e Paulo 0 Ramiro.

X V I I CBI - SEMIFINAL

Início: 24/01/2005 Término: 24/01/2006

Os três mais bem classificados de cada grupo estarão automaticamente classificados para a próxima fase

*Diretor: Sérgio Gonçalves Barbosa
Caixa Postal 323
20001-970 Rio de Janeiro RJ
E-mail: ssbarbo@pop.com.br*

Grupo 1: Moraes 0 Fagnoli - Guimarães 0,5 Marckzykoski - Marczykoski 0,5 Moraes - Guimarães 0,5 Moraes - Moraes 0,5 Fausto - Moraes 1 Rolim e Moraes 0,5 Einloft. Encerrado: 1º) Ornélio de Souza 9,0; 2º) Rodrigo Veloso Fagnoli 7,5; 3º) Mário Sérgio de Souza Guimarães 7,0 (SB=33,25); 4º) Francisco José Baena de Moraes 7,0 (SB=30,00); 5º) Alberto Pinheiro Mascarenhas 6,0 (SB=28,00); 6º) Fausto Monteiro Mesquita Jr e Sérgio C. Magalhães Lage 6,0 (SB=27,25); 8º) Rogério Einloft do Amaral 6,0 (SB=26,75); 9º) Paulo Roberto T. Marczykoski 6,0 (SB=24,50); 10º) Paulo Afonso Borba Rolim 4,0; 11º) Peter Jackson Miller Camargo 1,5; 12º) Edmundo Zuchowski Filho 0,0 pts.

Classificados: Ornélio de Sousa, Rodrigo Veloso Fagnoli e Mário Sérgio de Souza Guimarães. 1/2 Norma MBXP: Ornélio;

Grupo 2: Guimarães 0,5 Abramides. Encerrado. 1º) Juarez Leal de Souza 7,0; 2º) Luís Almiron 7,0 (SB=30,25); 3º) Mário Sérgio Souza Guimarães 6,5 (SB=28,25); 4º) Paulo Afonso Borba Rolim 6,5 (SB=27,00); 5º) Warner Bruce Kover 6,0; 6º) Fernando César Pozza 5,5; 7º) Luiz Ângelo Marques Noronha 5,0; 8º) Vanildo João Kaupert e João Eduardo Pereira Abramides 4,5; 10º) Altair Carlos Faria Moreira 2,0; 11º) Peter Jackson Miller Camargo 0,5 pts. Inscrição cancelada: Agenor da Costa Júnio
Classificados: Juarez, Luís Almiron e Guimarães;

Grupo 3: Agenor 0,5 Noronha - Majó 1 Celso - Noronha 0 Torben - Piccoli 0,5 S. Pereira - Agenor 1 Torben e Torben 0,5 Piccoli;

Grupo 4: Ramiro 1 Élcio [art.15 § 3º] - Edmir 0,5 João Alberto - Wagner 0 Majó - Wagner 0 Ramiro - Wagner 0 João Alberto - Wagner 0 Abdias - Bolívar 0,5 Wagner - Abdias 0,5 Bolívar - Pereira 1 Majó - João Alberto 1 Abdias e Edmir 1 Wagner;

Grupo 5: Abdias 1 Wagner - Bolívar 0,5 Wagner - Wagner 0,5 Ivan - Luiz Francisco 0 Bolívar - Wagner 0,5 Edmir - Edmir 0,5 Bolívar - Luiz Francisco 0,5 Abdias e Bolívar 0,5 Abdias;

X I X CBI - PRELIMINAR

Os dois mais bem classificados de cada grupo estarão classificados para a próxima fase

Início: 10/4/2005 Término: 9/4/2006

*Diretor: Warner Bruce Kover
Av Alexandre Ferreira, 420. Ap. 402
22470-220 Rio de Janeiro RJ
E-mail: kover@uol.com.br*

Grupo 1: Altamir 0 Irajá - Rogério 1 Wagner - J. Arnaldo 1 Irajá - Torben 0 Éboli - Jaldemar 0,5 Irajá - Éboli 1 Rolim - Torben 0 Rolim - Rolim 1 Altamir - Rolim 0 J. Arnaldo - Rolim 1 Jaldemar - Altamir 1 Jairo - Jairo 0 Torben e Jairo 0,5 Rolim;

Grupo 2: Ivan 0,5 Torben – Zeomax 1
Vanildo – Vanildo 1 Altamir - Ivan 1 Célio e
Cláudio 1 Célio;

Grupo 3: Gonçalo 0,5 Edmir – Villares 1
Gonçalo – Vanildo 1 Gonçalo – Vanildo 1
Altair - Jairo 0,5 Prado - Villares 1 Prado –
Villares 1 Bentes e Jairo 0 Villares;

Grupo 4: Bechara 0 Edmir – Edmir 0,5
Mauro – César 1 Edmir – Assunção 1 Mauro
- Mauro 0,5 Wagner - Altamir 1 Wagner –
Assunção 0,5 Éboli - Éboli 0 César e Edmir 0
Assunção.

*Diretor: Paulo Afonso Borba Rolim
Rua Prof. Pedro Viriato Parigot de
Souza, 2511/171 A
81200-100 Curitiba PR
E-mail: pabrolim@yahoo.com.br*

Grupo 5: Sérgio Souza 1 Zeomax - Kaupert
1 Dutra – Kaupert 1 Jairo – Abramides 0
Kaupert – Zeomax 0 Kaupert – Kaupert 0,5
Abdias – Morihama 1 Jairo – Morihama 1
Abramides e Arnaldo 1 Dutra;

Grupo 6: Sérgio Corrêa M. Lage abandona
com aviso. Sérgio Souza 1 Zeomax – Prado
1 Bezerra - Paulo 0,5 Sérgio Souza - Villares
0,5 Sérgio Souza – Villares 1 Prado -
Fonseca 0 Ubirajara – Villares 0,5 Ubirajara
– Ubirajara 1 Eboli – Aroldo 1 Fonseca –
Eboli 1 Luiz Carvalho - Aroldo 0 Villares -
Luiz Carvalho 1 Paulo Fonseca e Luiz
Carvalho 0,5 Villares;

Grupo 7: Ivan 0 Carvalho – Jaldemar 0,5
Ivan – Carvalho 1 Jaldemar – Carvalho 1
Rupolo - Ivan 0,5 Rupolo – Dutra 0 Carvalho
e Arnaldo 1 Ivan - Dutra 1 Ivan e Arnaldo 1
Dutra.

TAÇA BRASIL (E-MAIL)

X X TB - SEMIFINAL

Início: 14/3/2005 Término: 13/3/2006

*Diretor: Rogério Einloft do Amaral
Rua Jacinto Gomes, 140. Ap. 1
90040-270 Porto Alegre RS
E-mail: rogchess@r2brasil.com.br*

Grupo 1: Coltro 1 Bastos - Bastos 0,5
Ramiro - Zélio 1 Dutra - Coltro 1 Dutra -
Barros 1 Coltro - Dutra 0 Barros e Bastos 0
Barros. Encerrado. Classificação: 1º Marco
Antônio Salles de Barros 6,0 (SB 21,75); 2º
Zélio Bernardino 6,0 (SB 19,75); 3º Ramiro
Costa Almeida 5,5; 4º José Célio Coltro 4,5
(SB 15,50); 5º Carlos Eduardo Bastos 4,5
(SB 14,25); 6º Ivan Marques da Silva 3,0; 7º
Arthur Monteiro 2,5; 8º José Severino de

Magalhães 2,0 (SB 8,00); 9º Paulo Bechara
Dutra 2,0 pts. (SB 4,75). **Classificados:**
**Marco Antônio Salles de Barros, Zélio
Bernardino e Ramiro da Costa Almeida.**

Grupo 2: Mário 1 Ivan - Brião 0 Alcindo -
Mário 0,5 Ornélio - Alcindo 0 Mário - Ornélio
0,5 Bolívar - Brião 0 Rupolo - Ornélio 1
Rupolo - Bolívar 1 Brião e Jorge 1 Ornélio.

*Diretor: Ivan Marques da Silva
Av. Ana Helena, 243. Convento Velho
11750-000 Peruipe SP
E-mail: ivanmarquesds@uol.com.br*

Grupo 3: Salles 0,5 Rolim - Salles 0 Fábio;
Vicente 1 Rolim; Juarez 0,5 Bolívar e Fábio
0,5 Rolim;

Grupo 4: Fábio 0,5 Rogério

TORNEIOS DE CLASSIFICAÇÃO

CATEGORIA SUPERIOR

*Diretor: Luiz Ângelo Marques Noronha
Caixa Postal 1.002
62010-970 Sobral - CE
email: noronha@sobral.org*

Grupo 9: Término: 7/3/2006.
Sem ocorrências no período;

Grupo 10: Término: 31/10/2006

Costa 1 Silva – Carvalho 0 Lima – Silva 1
Rolim – Costa 1 Carvalho – Costa 1 Lima –
Fagnoli 1 Lima – Rolim 0 Mesquita – Leite 1
Silva – Fagnoli 1 Carvalho – Rolim 0,5
Fagnoli – Mesquita 1 Lima – Costa 1 Corrêa
– Corrêa 1 Rolim e Leite 1 Rolim.

CATEGORIA ESPECIAL

*Diretor: João Baptista de Carvalho
Rua São Braz, 370 – Ap. 603
20770-150 Rio de Janeiro - RJ
email: carvalho_baptista@ig.com.br*

Grupo 5: Término: **12/11/2006**. Antônio de Pádua Pinto Neto abandonou sem aviso (art.23).

TORNEIOS POSTAIS

CAMPEONATO BRASILEIRO INDIVIDUAL

Campeões Brasileiros Postais

I CBI - Henrique Pereira Maia Vinagre
II CBI - Adaucto Wanderley da Nóbrega
III CBI - Antônio Pacini
IV CBI - Gilberto Fraga Portilho
V CBI - Orlando de Alcântara Soares
VI CBI - Marco Antônio Hazin Asfora
VII CBI - Hemar Antônio Galvão Barata

VIII CBI - Antônio José C. Domingues Tavares
IX CBI - Gilson Luís Chrestani
X CBI - Zélio Bernardino
XI - Carlos Evanir Costa
XII – Zélio Bernardino
XIII – João Carlos de Oliveira
XIV – Aírton Ferreira de Souza

Diretor da Divisão:

Luiz Ângelo Marques Noronha

Caixa Postal 1002 – Sobral – CE - 62010-970

E-mail: noronha@sobral.org

XVI CBI - SEMIFINAL

Início: 28/04/2004 Término: 28/10/2005

*Diretor: Wagner Ferraro da Costa
Rua Dr. Otávio Kelly, 38 – Ap. 302
20511-280 Rio de Janeiro RJ
E-mail: rosiferraro@brfree.com.br*

Grupo 1: Segalla 0,5 Edmir - Vanildo 0,5 Segalla e Segalla 0 Alcindo. 1º) Fausto Monteiro Mesquita Jr 9,5; 2º) Edmir Barbosa Fernandes 9,0; 3º) Fábio Bidart Piccoli 8,5; 4º) Alcindo Luz Bastos da Silva Filho 8,5; 5º) Vanildo João Kaupert 8,5; 6º) José Getúlio Martins Segalla 8,0; 7º) Ailton José de Faria 6,5; 8º) Arthur Monteiro e José Roberto Morau 6,0; 10º) Carlos Caraver 4,0; 11º) José Coutinho dos Santos Filho 2,5; 12º) Cláudio Marques Guimarães 1,0; 13º) Carlos José Trelha dos Santos 0,0 pts. Classificados: **Fausto Monteiro Mesquita Jr, Edmir Barbosa Fernandes, Fábio Bidart Piccoli e Alcindo Luz Bastos da Silva Filho;**

Grupo 2: Magalhães 0,5 Cavalcanti – Celso 0,5 Magalhães e Roberto 0 Bolívar. 1º) Dorgival Olavo Guedes Jr 9,5; 2º) Torben Erik Carlsen 8,5; 3º) Bolívar Ribeiro Gonzalez 8,0; 4º) Jorge de Sá Cavalcanti 7,0; 5º) José Carlos de Mesquita Farias 7,0; 6º) Luiz de Magalhães Carvalho 6,5; 7º) José Célio Coltro e Celso João Dias da Silva 6,0; 9º) Roberto Silva Lima 4,5; 10º) José Coutinho dos Santos Filho 2,0; 11º) Ermano Soares de Sá 1,0; 12º) Carlos José Trelha dos Santos 0,0 pts. Inscrição cancelada: Rodrigo Veloso Fagnoli. Classificados: **Dorgival Olavo Guedes Jr, Torben Erik Carlsen, Bolívar Ribeiro Gonzalez e Jorge de Sá Cavalcanti;**

Grupo 3: Edmir 0,5 Segalla – Alcindo 1 Acary – Bolívar 1 Acary – Vidal 0,5 Reitor - Segalla 0,5 Alcindo – Vidal 0,5 Noronha - Cavalcanti 0,5 Segalla – Reitor 1 Cavalcanti - Reitor 1 Segalla – Segalla 0,5 Bolívar e Noronha 0,5 Segalla

XVIII CBI - PRELIMINAR

Início: 19/04/2004 Término: 19/10/2005

Os quatro mais bem classificados de cada grupo estarão classificados para a próxima fase

GRUPOS 1 a 10

*Diretor: Alberto Francisco Dillenburg
Rua Pres. Castelo Branco, 328. Celeste
93700-000 Campo Bom RS
E-mail: dillenburg@sinos.net*

Grupo 5: Fernando 0 Antônio (Art. 33#3). **Encerrado.** Classificação: 1º Edmir Barbosa Fernandes 7,5; 2º. Hécio Tadeu Nery de Castro 6,5; 3º. Antônio Mário Batista Lima 5,5; 4º. Fernando Martinho 5,0 (SB=12,25); 5º. Vidal Silva Junior 5,0 (SB=11,75); 6º. Edílson Estolano de Andrade 3,5; 7º. Marco Antônio Firmino Leite 2,0; 8º. Reinaldo Damin 1,0; 9º. Dennys Karlo Mendes Schade 0,0 pts. Sílvia Sá de Melo e José Arnaldo de Belo Vieira inscrições canceladas. **Classificados: Edmir Barbosa Fernandes, Hécio Tadeu Nery de Castro, Antonio Mário Batista Lima e Fernando Martinho.**

Grupo 6: Angel 0 Metry (Art. 38). **Encerrado.** Classificação: 1º. Torben Erik Carlsen 8,5; 2º. Donizete Adilson Goyano 8,0; 3º. Metry Bacila 6,0; 4º. Paulo Afonso Borba Rolim 5,0 (SB=13,75); 5º. Angel Portal 5,0 (SB=12,75); 6º. Everaldo Alves Lira 4,5; 7º. Vinicius João Gomes Pinto 4,0; 8º. Edílson Estolano de Andrade 3,0; 9º. Valmari Matos 1,0; 10º. José Adalberto Barbosa Nobre 0,0 pts. José Arnaldo de Bello Vieira cancelou inscrição. **Classificados: Torben Erik Carlsen, Donizete Adilson Goyano, Metry Bacila e Paulo Afonso Borba Rolim.**

Grupo 8: Batista 1 Wagner (art. 33#3) – Joaquim 0 Wagner (art. 33#3) – Wagner 1 Ubirajara (art.33#3) – Vinicius 0x0 Joaquim (art.33#3) – Ubirajara 0x0 Vinicius (art. 33#3). **Encerrado.** Classificação: 1º. Cláudio Antônio E Vassalo 7,0; 2º. Antônio Mário Batista Lima 6,5; 3º. Wagner Kern Velasques 5,5; 4º. Joaquim Virgolino Silva Filho 5,0; 5º. Vinicius João Gomes Pinto 3,0 (SB=7); 6º. Jaddus

Murillo Rodrigues Manga 3,0 (SB=4) (cores=11); 7º. Ubirajara de Oliveira Barroso 3,0 (SB=4) (cores=10); 8º. Deyvison John Pereira Santos 1,0; 9º. Rodney Ricardo Joaquim 0,0 pts. Classificados: Cláudio Antônio E. Vassalo, Antônio Mário Batista Lima, Wagner Kern Velasques e Joaquim Virgolino Silva Filho.

Grupo 9: Werno 0 Carlos – Carlos 0x0 Ubirajara (art.33#3). **Encerrado.** Classificação: 1º. Torben Erik Carlsen 8,0; 2º. Hécio Tadeu Nery de Castro 7,5 (SB=25,75); 3º. José Getúlio Martins Segalla 7,5 (SB=25,0); 4º. Carlos Caraver 5,5; 5º. Werno Herckert 5,0; 6º. Ubirajara de Oliveira Barroso 4,5; 7º. Jaddus Murillo Rodrigues Manga 3,0; 8º. Jandir Goyheneix Madureira 2,0; 9º. Ricardo de Biasi Ribeiro 1,0 e 10º. Dennys Karlo Mendes Schade 0,0 pts. Classificados: Torben Erik Carlsen, Hécio Tadeu Nery de Castro, José Getúlio Martins Segalla e Carlos Caraver. **Grupo 10:** Joaquim 0 Roberto (art.33#3) e Segalla 0 Roberto (art.33#3).

Encerrado. Classificação: 1º. Roberto João Eissler 6,5 (SB=21,25); 2º. Nájila Medeiros Bezerra 6,5 (SB=20,5); 3º. José Getúlio Martins Segalla 6,0; 4º. Cláudio Antônio E. Vassalo 5,5; 5º. Antônio Mário Batista Lima 4,5; 6º. Joaquim Virgolino Silva Filho 4,0; 7º. Jandir Goyheneix Madureira 2,0; 8º. Mário Soares 1,0 e 9º. Ivan Luciano Matos 0,0 pts. Sílvia Sá de Melo inscrição cancelada. Classificados: Roberto João Eissler, Nájila Medeiros Bezerra, José Getúlio Martins Segalla e Cláudio Antônio E. Vassalo.

GRUPOS 11 a 13

*Diretor: Wagner Ferraro da Costa
Rua Dr. Otávio Kelly, 38 – Ap. 302
20511-280 Rio de Janeiro RJ
E-mail: rosiferraro@brfree.com.br*

Grupo 11: Adilson 0 Heráclites – Alcindo 0,5 Acary e Adilson 0,5 Walfrido; **Grupo 12:** Kiss 0 Walfrido - Airton 0 Walfrido - Walfrido 1 Valdivino – Valdivino 1 Airton e Walfrido 1 Acary; **Grupo 13:** Walfrido 1 Carlos Oliveira - Walfrido 0 Morato - Mauro 1 Morato – Morato 1 Michelin - Carlos Oliveira 0 Morato - Mauro 1 Michelin – Carlos Oliveira 0 Mauro - Mauro 0,5 Gonçalo - Morato 1 Paulo Fonseca e João Carvalho 0 Mauro.

TAÇA BRASIL

Campeões da Taça Brasil

I TB	Adauto Wanderley da Nóbrega	IX TB	João Maria Machado Filho
II TB	Célio Sormani	X TB	Ermanno Soares de Sá
III TB	Mário Silas Biava	XI TB	José Antônio S. Gonçalves
IV TB	Salvador Homce de Cresce	XII TB	Carlos Evanir Costa
V TB	Marco Antônio Hazin Asfora	XIII TB	Edmundo Zuchowski Filho
VI TB	Marco Polo Rios Simões	XIV TB	Zélio Bernardino
VII TB	Gilson Luís Chrestani	XV TB	Fábio Bidart Piccoli
VIII TB	Rolf Dieter Bückmann	XVIII TB	Alfredo Dutra

Diretor da Divisão:

Celso Luiz da Silva

Rua Antônio Siqueira, 241-E - Chapecó - SC - 89803-670

E-mail: cl-silva@brturbo.com.br

XVI TB - FINAL

Início: 5/2/2004

Término: 5/2/2006

Diretor: Ivan Marques da Silva

Av. Ana Helena, 243 – Convento Velho

11750-000 Peruíbe - SP

E-mail: ivanmarquesds@uol.com.br

Zélio 1 Guimarães.

XVII TB - FINAL

início: 5/2/2004

Término: 5/2/2006

Diretor: Ivan Marques da Silva

Av. Ana Helena, 243 – Convento Velho

11750-000 Peruíbe - SP

E-mail: ivanmarquesds@uol.com.br

Fábio 0 Warner - Warner 0 Kelsen (retificação) e Ornélio 1 Tórtora. Encerrado: 1o. **Luiz Cláudio Guimarães** 7,0; 2o. Odilo Blanco Lizarzaburu 6,0 (SB 24,00); 3o. Juarez Leal de Souza - 6,0 (SB 22,75); 4o. Zélio Bernardino 5,0 (SB 19,25); 5o. Fábio Bidart Piccoli 5,0 (SB 19,00); 6o. Warner Bruce Kover 4,5; 7o. Ornélio de Souza 4,0 (SB 15,50); 8o. Paulo Cezar de Oliveira Tórtora 4,0 (SB 15,00); 9o. Kelsen Rosas Sodré Azevedo 3,0 e 10o. Edmundo Zuchowski Filho 0,5 pts. Campeão: **Luiz Cláudio Guimarães**.

XIX TB - FINAL

Diretor: Jaime Luís Henkes

Rua Eng. José Leal Filho, 159 – Ap. 402

89874-000 Maravilha SC

E-mail: jaimehenkes@mhnet.com.br

Fernandes 0,5 Mourão e Mesquita Jr. 0 Mourão - Mourão 0,5 Guedes Jr. Paulo Alberto Buchele Lino abandonou com aviso.

XXI TB - SEMIFINAL

Diretor: Jaime Luís Henkes

Rua Eng. José Leal Filho, 159 – Ap. 402

89874-000 Maravilha SC

E-mail: jaimehenkes@mhnet.com.br

Grupo 1: Almeida 0,5 Farias - Almeida 0,5 Lima - Fernandes 0,5 Almeida e Farias 1 Morato. Rivair Gonçalves Miranda abandonou com aviso.

Grupo 2: Paulo Sérgio Penna abandonou com aviso.

Diretor: Celso Luiz da Silva

Rua Antonio Siqueira 241-E

89803-670 – Chapecó – SC

e-mail: cl-silva@brturbo.com.br

Grupo 3: Ailton 1 Alcindo – Ailton 0,5 Fausto – Fausto 1 Alcindo - Ailton 0,5 Vanildo - José Augusto 0,5 Ailton;

Grupo 4: Alcindo 0 Ailton – Irajá 0,5 Ailton - Ailton 1 Jorge Jerônimo - Ailton 1 José Augusto Souza e Vanildo 0,5 Ailton;

Grupo 5: Carlos Caraver abandona com aviso. Edmir 0 Sérgio e Aroldo 0,5 Edmir

XXII TB - PRELIMINAR

Os três mais bem classificados de cada grupo estarão classificados para a próxima fase.

Início: 05/10/2005

Término: 05/04/2007

GRUPOS 1 a 5

*Diretor: Elcio Conte Lofredo Mourão
Rua dos Ipês, 281 Cinco Lagos
26700-000 Mendes RJ
E-mail: mourao@sulrjl.com*

Sem relatório no período.

GRUPOS 6 a 10

*Diretor: Sérgio Rodrigo Pegado
Rua Joaquim Egydio Orsi, 151
13061-201 Campinas SP
E-mail: sergio.pegado@gmail.com*

Grupo 6: Nájila 0 João (artº 15) e João 0,5 Edmir. Luciano Vaz de Melo Reis abandonou com aviso;

Grupo 7: Hécio 1 do Ó. Walter Garrido Alvarez e Hugo Egidio Romão abandonaram com aviso;

Grupo 8: Sem ocorrências no período;

Grupo 9: Celso 1 Antônio - Zeomax 0 Rodney - Zeomax 0 Celso e Lemos 0 Antônio (artº 15). Deyvison Jonh Pereira Santos abandonou sem aviso. Lucas Rodrigues Mendonça e César Fernando Santos Cruz abandonaram com aviso;

Grupo 10: Moore 1 Feitosa - Moore 1 Silva (artº 15). Walter Garrido Alvarez abandonou com aviso.

GRUPOS 11 a 15

*Diretor: Salvador Mangini Filho
R. Anna Joaquina Benevenuto, 127
18017-381 Sorocaba SP
E-mail: salvador.rosana@dglnet.com.br*

Grupo 11: Rosenbergue 0 Sérgio - Rosenbergue 0 Estevão - Coltro 1 Antônio - Sérgio 1 Hermes - Rosenbergue 0 Antônio - Hermes 0 Coltro - Altamir 0,5 Coltro - Rosenbergue 0 Coltro e Normando 1 Lima. Hermes Ludovino da Silva eliminado (art 23);

Grupo 12: Everton 1 Lourinaldo - Goyano 1 Szwec. Lourinaldo Estevam dos Santos, Dayan Kuhn Deste e Everton Alves Leão abandonam com aviso - Adriaus Figueiredo eliminado (art 23);

Grupo 13: Angel 0 Mendonça (art 15) - Everton 0 Mendonça - Mendonça 1 Genaro (art 15) e Angel 1 Carlos (art 15). Paulo Alberto Buchele Lino e Everton Alves Leão abandonam com aviso - Genaro J. Melo de Amorim e Renato Almeida de Oliveira eliminados (art 23);

Grupo 14: Heráclides 0 Brião. Marlon 0 Mendonça (art 15) e Antônio 1 João;

Grupo 15: Antônio 1 Carvalho e Sérgio 1 Donizete (art 15). Luciano Vaz de Melo Reis abandona com aviso. Iago Braga Batista e Igos Costa de Amorim eliminado (art 23).

COMUNICADO DA REDAÇÃO

Comunicamos a todos os associados participantes de torneios que a partir da próxima edição **não mais** serão citados os endereços, na revista, dos diretores de torneios, tendo em vista que esta informação já consta dos empareiramentos distribuídos a todos os jogadores quando do início dos torneios e desta maneira podemos afirmar que os jogadores, principais interessados no assunto, não precisam ter os endereços dos diretores publicados na revista.

Convém, pois, que todos tirem cópia dos empareiramentos para disporem dos endereços sempre que for necessário.

CAMPEONATOS ESTADUAIS

Diretor da Divisão: Paulo Afonso Borba Rolim
Rua Prof. Pedro Viriato Parigot de Sousa,2511-Ap. 171 A
81200-100 Curitiba PR E-mail: pabrolim@yahoo.com.br

VIII CEI MG FINAL

Início: 10/11/2004 Término: 10/05/2006

Diretor: Luís Molist Vilanova
Rua Cardoso de Almeida,854 – Ap. 111
05013-001 São Paulo SP
E-mail: luisvilanova@terra.com.br

Walfrido 1 Márcio e Walfrido 0,5 Emerson.

Diretor: Luís Molist Vilanova
Rua Cardoso de Almeida,854 – Ap. 111
05013-001 São Paulo SP
E-mail: luisvilanova@terra.com.br

Vicente 0 Ornélio – Vicente 1 Vicente Jr –
 Dillenburg 1 Vicente Jr – Dillenburg 0 Vicente
 e Vicente 1 P. Roberto.

VIII CEI SP FINAL

Início: 1/11/2004 Término: 1/5/2006

Diretor: Paulo Afonso Borba Rolim
R.Prof. Pedro Viriato Parigot de
Souza,2511/171 A
81200-100 Curitiba PR
E-mail: pabrolim@yahoo.com.br

Oswaldo 0,5 Segalla - Edmir 1 Wagner -
 Coltro 0 Boffa – Boffa 1 Velasques -
 Velasques 0 Kaupert - Cláudio 1 Coltro -
 Cláudio 1 Boffa - Cláudio 1 Morato - Kaupert
 0,5 Boffa – Segalla 0 Kaupert – Caraver 0
 Kaupert - Velasques 0 Donizete - Donizete 1
 Coltro – Velasques 0 Cláudio – Donizete 1
 Boffa.

VIII CEI RJ FINAL

Início: 10/11/2004 Término: 10/05/2006

Diretor: Luís Molist Vilanova
Rua Cardoso de Almeida,854 – Ap. 111
05013-001 São Paulo SP
E-mail: luisvilanova@terra.com.br

Cavalcanti 1 Tórtora.

VIII CEI RS FINAL

Início: 10/11/2004 Término: 10/05/2006

PARTIDAS: As partidas de associados candidatas a publicação na seção de partidas da RBXP, devem ser enviadas ao editor: **Jorge André Pregun** (Av. Benedito C. Andrade,1007- Ap. 42 – Bloco 2 – Jundiaí – SP 13212-070) E-mail: **pregun@ig.com.br** citando-se a data de início e data de término da mesma.

TAXAS DE INSCRIÇÃO EM TORNEIOS INTERNACIONAIS

Informamos abaixo o valor das taxas de inscrição em torneios internacionais. Basta fazer a conversão em dólares (paralelo), enviando a quantia correspondente ao Diretor Financeiro, Romeu Edgar Mundstock (Av. Diogo Correia de Sande,421 – São Paulo – SP – 05862-160) citando a finalidade da quantia enviada.

Open Class US\$ 14;
Master Class US\$ 20
GM Norm US\$ 72;
Tematicos US\$ 16;
Olímpico(equipe) US\$ 120

Higher class US\$ 14;
Master Norm US\$ 48;
World Cup US\$ 28
Champ League (equipe)US\$ 72
Mundial Semi-final US\$ 50

TORNEIOS ESPECIAIS

Diretor Divisão:

Bianor de Oliveira Neves

Rua Ibituruna, 89 – Bloco 1 – Ap. 1208 – Rio de Janeiro – RJ – 20271-021

E-mail: boneves@ig.com.br

X CAMPEONATO BRASILEIRO DE VETERANOS – FINAL

Início: 25/6/2005 Término: 15/12/2006

*Diretor: João Eduardo Pereira Abramides
Rua João Reis Ramalho, 216
57052-270 Maceió AL
E-mail: jabramid@terra.com.br*

Paulo Alberto Buchele Lino abandonou com aviso. Reis 1 Santos – Lima 1 Iahn – Fernandes 0 Hube – Morau 0,5 Fernandes – Fernandes 0,5 Lima – Hube 1 Morau e Lima 0 Hube. Retificação: Morau 0,5 Cavalcanti – Reis 1 Morato – Morau 0 Reis – Reis 1 Hube – Edmir 1 Altamir – Edmir 0,5 Cavalcanti e Reis 0,5 Cavalcanti.

XI CAMPEONATO BRASILEIRO DE VETERANOS – FINAL

Início: 25/6/2005 Término: 15/12/2006

*Diretor: João Eduardo Pereira Abramides
Rua João Reis Ramalho, 216
57052-270 Maceió AL
E-mail: jabramid@terra.com.br*

Antônio Félix de Santana Júnior abandonou com aviso. Paulo Alberto Buchele Lino abandonou com aviso. Moura 0,5 Fernandes – Cavalcanti 1 Morato e Edmir 0,5 Altamir.

XII / XIII CAMPEONATO BRASILEIRO DE VETERANOS – PRELIMINAR

Início: 15/6/2005 Término: 15/12/2006

*Diretor: Rafael Antônio Chedid
Rua Libório Rodrigues, 491
95200-000 Vacaria RS
E-mail: rchedid@m2net.com.br*

Grupo 1: Silva 0,5 Castor;

Grupo 2: Carlos Caraver abandona com aviso. Do Ó 0 Fernandes;

Grupo 3: Morato 1 Fernandes - Velasques 0 Martinho - Fernandes 0,5 Amaral - Madureira 0 Carvalho;

Grupo 4: Neto 1 Madureira - Madureira 0 Brião - Weyrich 0 Lopes - Lopes 0 Neto;

Grupo 5: Matos 0 Fernandes - Fernandes 0,5 Kiss - Brião 1 Matos;

Grupo 6: Sem ocorrências no período.

*Diretor: José Façanha Mamede
Praia de Botafogo, 198-Ap. 302
22250-040 Rio de Janeiro RJ
E-mail: jfmamede@globo.com*

Grupo 7: Madureira 0 Acary e Cavalcanti 1 Velasques;

Grupo 8: Ayrosa 0,5 Prado – Ayrosa 1 Everaldo – Everaldo 0,5 Acary;

Grupo 9: Rodolfo abandonou com aviso. Brião 1 Hécio – Everaldo 1 Hécio – Dorgival 1 Hécio;

Grupo 11: Sanches 1 Everaldo;

Grupo 12: Velasques 0 Cavalcanti e Velasques 0 Coltro.

VII CBE - Final

Início: 10/6/2005 Término: 10/12/2006

*Diretor: Bianor de Oliveira Neves
Rua Ibituruna, 89 – Bl. 1 – Ap. 1208
20271-021 – Rio de Janeiro – RJ
e-mail: boneves@ig.com.br*

1o. Tabuleiro: Hube (SP) 1 Ornélio (RS) – Virgolino (PB) 0 Faria (PR) – Márcio (RJ) 1 Virgolino (PB);

3o. Tabuleiro: Cavalcanti (RJ) 1 Alcindo (RS).

TORNEIOS DE CLASSIFICAÇÃO

Diretor da Divisão: Jaime Luís Henkes.

Rua Eng. José Leal Filho, 159.

Ap. 402. Maravilha – SC – 89874-000 jaimehenkes@mhnet.com.br

Torneios de Classificação - É permitida a participação simultânea em até três grupos, desde que as inscrições sejam solicitadas dentro do prazo de seis meses, contados a partir do início do primeiro grupo. Após esse prazo, o associado precisará definir a sua categoria no(s) grupo(s) em andamento, antes de solicitar novas inscrições. **Se a inscrição se baseia em um direito adquirido recentemente**, recomenda-se anexar cópia da Ficha de Habilitação (XEB - 55) ao pedido.

CATEGORIA SUPERIOR - TC/S

Grupos 60 e 61

Diretor: Jaime Luís Henkes
Rua Eng José Leal Filho, 159. Ap. 402
89874-000 Maravilha SC
E-mail: jaimehenkes@mhnet.com.br

Grupo 60: Término 05/01/2006. Alaor 0 Bolívar - Aroldo 1 Valdivino - Álvaro 0,5 Jaldemar - Araújo 1 Jaldemar e Alaor 0 Jaldemar - Álvaro 1 Antônio e Friaça 0,5 Antônio;

Grupo 61: Término 12/01/2006. Abdias 0,5 Bolívar - Edmir 0,5 Abdias - Abdias 1 Paulo - Antônio 1 Aroldo - Bolívar 1 Aroldo e Paulo 0,5 Álvaro.

CATEGORIA ESPECIAL - TC/E

Grupos 273 e 274

Diretor: João Baptista de Carvalho
Rua São Braz, 370 – Ap. 603 – Bloco I
20770-150 Rio de Janeiro RJ
E-mail: carvalho_baptista@ig.com.br

Grupo 274: Término: 8/1/2006.

Coutinho 1 Agenor.

CATEGORIA ABERTA – TC/A

Quem cumprir as exigências do Regulamento de Jogos será promovido à Categoria Especial. Os demais permanecerão na Categoria Aberta.

Grupos 13 em diante

Diretor: João Baptista de Carvalho
Rua São Braz, 370 – Ap. 603 – Bloco I
20770-150 Rio de Janeiro RJ
E-mail: carvalho_baptista@ig.com.br

Grupo 13: Término: 15/10/2006. Rodrigo 0,5 Letebaldo. Jorge Luis de Moraes Tourinho abandonou sem aviso. Classificados: Letebaldo Pimentel da Silva e Rodrigo Soares Rodrigues.

Grupo 14: Velasques 1 Lourinaldo e Velasques 1 Tonetti;

Grupo 17: Término: 10/5/2007. Paulo Jair 1 Roberto Pontes. Vitor Loreto abandonou com aviso. Joaquim Virgolino Silva Filho, Ricardo de Biasi Ribeiro e Roberto da Silva Nascimento abandonaram sem aviso

PARTIDAS: As partidas de associados candidatas a publicação na seção de partidas da RBXP, devem ser enviadas ao editor: **Jorge André Pregun** (Av. Benedito C. Andrade, 1007- Ap. 42 – Bloco 2 – Jundiaí – SP 13212-070) E-mail: pregun@ig.com.br citando-se a data de início e data de término da mesma.

TORNEIOS TEMÁTICOS

Diretor de Divisão: Valdir Tavares Dourado
Caixa Postal 05 - Frederico Westphalen - RS - 98400-000
E-mail: valdirdourado@terra.com.br

SÉRIE T T / E

Diretor: Valdir Tavares Dourado
Caixa Postal 05
98400-000 Frederico Westphalen RS
E-mail: valdirdourado@terra.com.br

TT/E.1 – Grupo 2: João 0 Jorge – Edmir 0,5 Rivair e Edmir 1 João - Rivair 1 Jorge e Edilson 0 Donizete (art. 33). Encerrado. Campeão: Donizete Adilson Goyano..

TT/E.2 – Grupo 1: Rivair 0 x 0 Edmir (art. 41) - Rivair 0 x 0 Walfrido (art. 41) e Edmir 0 x 0 Walfrido (art. 41). Encerrado. Campeão: Edmir Barbosa Fernandes.

TT/E.3 – Grupo 3: Raimundo 1 Edilson (art. 15) e Raimundo 1 Rivair (art. 15).

TT/E.4 – Grupo 1: João 0 Edmir – Portal 0 Rivair – Edmir 0,5 Walfrido – João 0 x 0 Roberto (art. 41) – João 0 x 0 Rivair (art. 41) – João 0 x 0 Walfrido (art. 41) – Roberto 0 x 0 Rivair (art. 41) e Rivair 0 x 0 Walfrido (art. 41). Encerrado. Campeão: Edmir Barbosa Fernandes.

SÉRIE T T / F

Diretor: Valdir Tavares Dourado
Caixa Postal 05
98400-000 Frederico Westphalen RS
E-mail: valdirdourado@terra.com.br

TT/F.1 – Grupo 1: Gonçalves 1 Rivair (art. 15) e Gonçalves 1 Pontes;

TT/F.1 – Grupo 3: Celso 1 Almir (art. 15) e Celso 1 Jorge.

TT/F.2 – Grupo 1: Gonçalves 1 Rivair (art. 15) e Raimundo 1 Rivair (art. 15).

TT/F.2 – Grupo 2: Raimundo 1 Edmir e Edmir 1 Gonçalves **TT/F.3 – Grupo 1:** Agenor 1 Carlos - Gonçalves 1 Nelson e Vidal 0,5 Gonçalves.

TT/F.3 – Grupo 2: Edmir 1 Pontes

TT/F.4 – Grupo 1: Pontes 0 Gonçalves – Vidal 0 Donizete – Donizete 1 Gonçalves e Paulo 0,5 Vidal.

III TORNEIO SEM COMPUTADOR

Diretor: Wagner Ferraro da Costa
Rua Dr Otávio Kelly, 38/302
20511 280 Rio de Janeiro RJ
E-mail: rosiferraro@ig.com.br

Grupo 1: Rivair 0 Rodrigo (art 15) - Ubirajara 0 Rodrigo.

Atenção: O valor da anuidade é de R\$72,00

Conta do CXEB: Banco do Brasil (001)
Agência 3559-9 (USP) - Conta: 5018-0
CNPJ: 73.558.959/0001-10

Cópia do comprovante de depósito bancário deverá ser remetido ao Diretor Financeiro: Romeu Edgar Mundstock (Av. Diogo Correia de Sande, 421 – São Paulo – SP – 05862-160).

COLABORE COM O CXEB

Colabore com o CXEB e indiretamente com o enxadrismo brasileiro efetuando a divulgação de nossas atividades. Necessitando de material, solicite ao Diretor de Divulgação.

PROBLEMAS

Alguns problemas para o leitor resolver. A solução está na página 29.

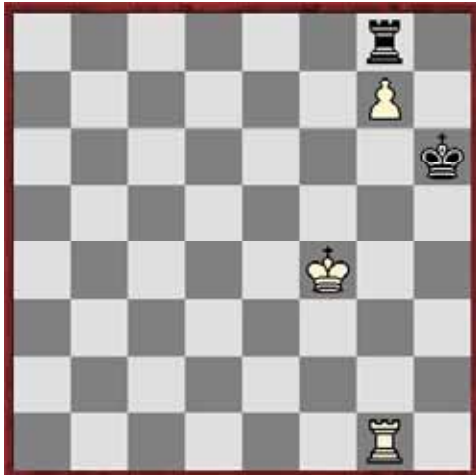

I- Brancas jogam e ganham

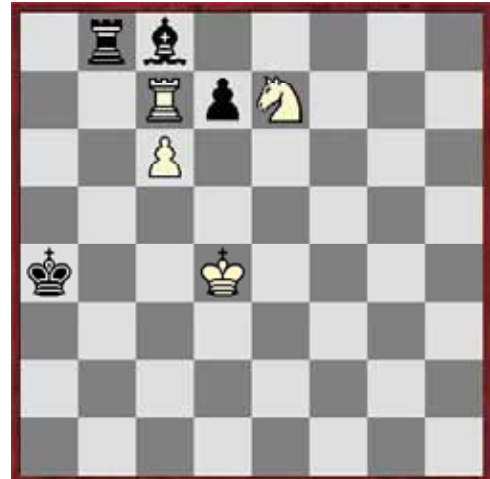

II- Brancas jogam e ganham

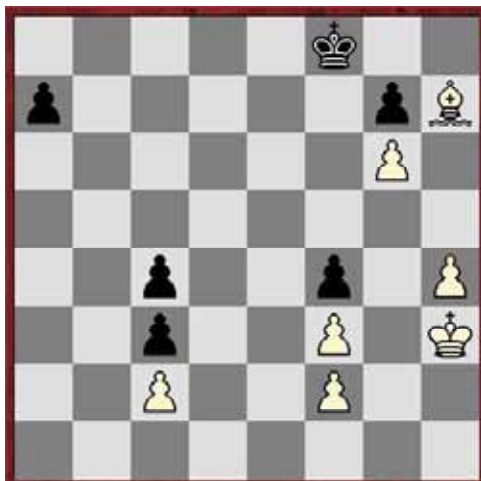

III- Brancas jogam e empatam



IV- Brancas jogam e ganham

TORNEIOS TEMÁTICOS

POSTAL OU E-mail (A escolha é sua!!)

TEMAS EM VIGOR A PARTIR DE JANEIRO DE 2006

TT/G.1 – Defesa Siciliana. Variante Sveshnikov (B.33)

1.e4 c5 2.Cf3 Cc6 3.d4 cxd4 4.Cxd4 Cf6 5.Cc3 e5
6.Cdb5 d6 7.jogam as brancas

TT/G.2 – Defesa Siciliana. Variante Najdorf Ataque Inglês. (B.90)

1.e4 c5 2.Cf3 d6 3.d4 cxd4 4.Cxd4 Cf6 5.Cc3 a6
6.f3 jogam as pretas

TT/G.3 – Defesa Siciliana. Variante Najdorf. Peão Envenenado. (B.97)

1.e4 c5 2.Cf3 d6 3.d4 cxd4 4.Cxd4 Cf6 5.Cc3 a6 6.Bg5 e6 7.f4 Db6 8.Dd2 Dxb2
9.Tb1 Da3 10.f5 jogam as pretas

TT/G.4 – Defesa Brasileira (C.40)

1.e4 e5 2.Cf3 De7 jogam as brancas

SUGESTÕES PARA NOVOS TEMAS

Ajude-nos a escolher temas que sejam atraentes! Apresente sua sugestão à DGT.

TORNEIOS TEMÁTICOS TAMBÉM POR E-MAIL:

Agora, ao inscrever-se em um TORNEIO TEMÁTICO, você deve indicar se deseja jogar somente por E-mail. Se você nada indicar, será emparelhado em grupo "Postal" e só poderá usar das facilidades do E-mail se o seu oponente concordar. Ao ser emparelhado em Torneio por E-mail, **o seu uso é obrigatório**, e não há a possibilidade de mudança posterior para envio de lances, via ECT.

Para facilitar a rápida formação dos grupos, sempre indique as alternativas, quer em relação ao sistema de disputa (Postal x E-mail) quer em relação ao tema. Os temas são os mesmos e serão identificados da mesma forma, acrescentando-se "/EM" às siglas acima, para a modalidade por E-mail (**TT/G.1/EM; TT/G.2/EM; TT/G.3/EM e TT/G.4/EM**).