



REVISTA BRASILEIRA DE XADREZ POSTAL

Fundado em 14/02/69

- ANO XVII

- Nº 107

FR/188

- Set

- 2001



ABERTAS AS INSCRIÇÕES PARA

XVI CAMPEONATO BRASILEIRO INDIVIDUAL

VI CAMPEONATO BRASILEIRO FEMININO

Veja mais informações nas páginas internas desta edição

homepage: <http://www.cxeb.org.br>

email: cxeb@dialdata.com.br

RBXP - n° 107

ÍNDICE

- INFORMES

Ata da Assembléia.....	5
Relatório das Atividades em 2000.....	7
Presidência	12
Diretoria Geral de Torneios.....	13
Diretoria Área Internacional.....	15
Diretoria Financeira.....	19

- SEÇÕES E ARTIGOS

Atualidades.....	21
Lance Livre.....	24
Artigo Teórico.....	25
Partidas	26
- TORNEIOS	
Torneios Eletrônicos	30
Campeonato Brasileiro Individual	30
Taça Brasil.....	33
Campeonatos Estaduais.....	35
Torneios Especiais.....	35
Classificação.....	37
Temáticos.....	39

C X E B

Clube de Xadrez Epistolar Brasileiro

Presidente de Honra:

Ubirajara de Oliveira Barroso

Diretoria 2001 / 2003

Presidente:

João Alberto Correia da Silva

Vice - Presidente

José Joaquim de Amorim Neto

Diretor Administrativo

Lair Válio Alves

Diretor Financeiro

José Geraldo Veloso

Diretor Geral de Torneios

Dorgival Olavo Guedes Jr

Diretor da Área Internacional

Warner Bruce Kover

Diretor de Publicações

Jorge André Pregun

Diretor de Divulgação

Luiz Angelo Marques Noronha

Conselho Consultivo:

Presidente: Ubirajara de Oliveira Barroso

Membros Natos: Antônio Carlos

Raposo, Hamilton José Coimbra Paiva,

Milton Gonçalves Sanchez, Nelson Lopes

da Silva, Pedro Luiz de Oliveira Costa Neto,

Torben Erik Carlsen

Membros Eleitos: Ivan Marques da

Silva, Luiz Fernando Cirello, Telmo

Sebastião Bueno.

Conselho Fiscal:

Titulares: Dieter Hans Bruno Kohl, João de

Deus Carvalho, Ruy Castro Monteiro da

Silva

Diretor Geral de Torneios e Diretor de Torneios Postais: Dorgival Olavo Guedes Júnior (Rua Júlia Freitas Coutinho, 255 - Belo Horizonte - MG - 30860-120. email: dorgival@zaz.com.br)
- Diretor de Torneios Eletrônicos: José Joaquim de Amorim Neto (Rua General Urquiza, 98/Ap.806 - Rio de Janeiro - RJ - 22431-040 - email: AMORIJ@ATTGLOBAL.NET)

Capa: Os cexebeanos presentes à Assembléia Geral Ordinária realizada aos 29 de Julho nas dependências sociais do Club Atlético Paulistano reunidos para uma foto recordativa do evento.

RBXP - REVISTA BRASILEIRA DE XADREZ POSTAL

EDITADA BIMESTRALMENTE PELO CLUBE DE XADREZ EPISTOLAR BRASILEIRO

E-Mail: cxeb@dialdata.com.br homepage: <http://www.cxeb.org.br>

Redator: Jorge André Pregun (Av. Benedito C. Andrade, 1007 Ap. 42 - Bloco 2 - Jundiaí - SP - 13212-070)

Secretário da Redação: Nelson Lopes - Caixa Postal 21.200 - São Paulo - SP - 04602-970

Colaboradores permanentes: Estevão Tavares Neto, Gerd Giebel, L. G. de Miranda Leão,

Luiz Roberto G. da Costa Jr, Milton Gonçalves Sanches

Impressão: COPIDART Editora Ltda. - Rua Paulo Setúbal, 37 - São Paulo - SP - 02031-010

Tudo material destinado à publicação na RBXP deve ser enviado ao Redator acima.

Tiragem desta edição: 800 exemplares

XVI -CAMPEONATO BRASILEIRO INDIVIDUAL (CBI)

INSCRIÇÕES ABERTAS VERSÃO POSTAL FASE PRELIMINAR

PRAZO: ATÉ 30 JANEIRO DE 2002

INÍCIO DO TORNEIO: 30/MARÇO/2002

CONDIÇÕES

Ser Sócio Ativo pertencente a uma das seguintes categorias: **Primeira, Especial ou Superior**

Na **Fase Preliminar** será permitida a inscrição em até 3 grupos e na semifinal em, no máximo, 2 grupos, desde que adquirido direito para tais inscrições.

Os participantes serão divididos em grupos de 11 a 13 jogadores e o número de jogadores a serem classificados em cada grupo dependerá do número total de inscritos no torneio.

NÃO SE EXIGIRÁ TAXA DE INSCRIÇÃO

Prêmios e Direitos:

- a) SEMIFINALISTAS: Ingresso na Categoria Especial, para os sócios da Primeira Categoria;
 - b) FINALISTAS: Direito de participar da semifinal do próximo CBI e ingresso na Categoria Superior para os sócios da Categoria Especial; direito de participar da próxima semifinal de Taça Brasil
 - c) Campeão e Vice: Direito de participar da próxima Final de CBI ;
 - d) Campeão: ***Título de Mestre Brasileiro de Xadrez Postal***; Uma linda Taça e o direito de participar diretamente da Final da próxima Taça Brasil.
- E, em qualquer das fases, dependendo do nível de força dos grupos que se organizarem, o **direito de disputar 1/2 norma de Mestre Brasileiro de Xadrez Postal** (com certeza a fase semifinal atingirá o nível de força necessário).

Utilize a **Ficha Única de Inscrição** encartada nas Revistas do Clube, remetendo-a para: **CXEB - CAIXA POSTAL 212000 - 04602-970 - SÃO PAULO - SP**

Ou preencha a ficha existente **Home Page** do Clube.

PARCEIRO IDEAL !

SEJA UM BOM PARCEIRO PARA COM SEUS COMPANHEIROS DE CLUBE, NÃO INTERROMPENDO, SEM JUSTO MOTIVO, A TROCA DE CORRESPONDÊNCIAS, COMUNICANDO, COM A NECESSÁRIA E REGULAMENTAR ANTECEDÊNCIA, AS LICENÇAS E ALTERAÇÕES DE ENDEREÇO. **PRIORIZE SEMPRE O RELACIONAMENTO**

VI - CAMPEONATO BRASILEIRO FEMININO (CBF) -

INSCRIÇÕES ABERTAS VERSÃO POSTAL FASE PRELIMINAR

PRAZO: ATÉ 30/JANEIRO/2002 INÍCIO DO TORNEIO: 30 DE MARÇO DE 2002

CONDIÇÕES

O Campeonato Brasileiro Feminino é um torneio aberto, podendo dele participar jogadoras de qualquer categoria do Clube e também as não associadas.

Sua realização está condicionada à existência de no mínimo 9 participantes inscritas.

Se houver mais de uma fase, para jogar a fase seguinte a jogadora classificada deverá se associar ao CXEB.

Não se exigirá taxa de inscrição

Prêmios e Direitos:

À Campeã do torneio é conferido o título de Campeã Brasileira de Xadrez Postal e deferidos os seguintes direitos:

- a) participar diretamente da fase final (se houver) do evento seguinte;
- b) participar diretamente da fase semifinal do CBI que se seguir ao atingimento de seu título;
- c) participar diretamente da fase semifinal do próximo Campeonato Mundial Feminino da ICCF.

E, dependendo do nível de força do(s) grupo(s) que se organizar(em), o **direito de disputar 1/2 norma de Mestre Brasileiro de Xadrez Postal**

Utilize a **Ficha Única de Inscrição** encartada nas Revistas do Clube, remetendo-a para:

CXEB - CAIXA POSTAL 212000 - 04602-970 - SÃO PAULO - SP

Ou preencha a ficha existente **Home Page** do Clube.

REGRAS / REGULAMENTO / CÓDIGO DE ÉTICA

Os normativos do clube (Regras de Jogos, Regulamentos de Jogos - versão 4, Código de Ética, Estatutos) são documentos que não podem faltar na escrivaninha de todo bom cexebeano (nunca se sabe quando se precisará usá-los). Eles estão disponibilizados em nossa homepage para os internautas e podem também ser solicitados ao CXEB-Escritório.

ATA DA ASSEMBLÉIA GERAL ORDINÁRIA DE 29/07/2001
realizada na sede do Clube Atlético Paulistano em São Paulo - SP

Com sessão iniciada às 10:30 h, o presidente do CXEB, Pedro Luiz de Oliveira Costa Neto, convidou dos sócios presentes, o vice-presidente, José Joaquim de Amorim Neto para a função de presidente da assembleia, e para comporem a mesa, o diretor da área internacional Alberto P. Mascarenhas, o diretor financeiro Romeu Edgar Mundstock e os associados Warner Bruce Kover e João Alberto Correia da Silva, assumindo ele próprio a secretaria do evento.

Como habitual, houve a seguir a apresentação dos presentes, com destaque pela representação do presidente da Federação Paulista de Xadrez, sr. James Mann de Toledo, a cargo do associado Estevão Tavares Neto, e a leitura pelo presidente do CXEB, do edital de convocação.

Sendo ano eleitoral no CXEB, procedeu-se à composição da mesa apuradora dos votos enviados pelos associados, com Torben Erik Carlsen (presidente), Roberto Silva Lima, Roberto Morau e Marcos Sanchez Parra. Por decisão unânime da AGO, ficou acatada a sugestão do presidente do CXEB para cômputo integral dos votos em que ocorresse a escolha de mais ou menos de três associados para cada um dos conselhos, devido à falha de comunicação deste número limite ao quadro social, quando do envio do material para votação.

O presidente do CXEB pediu a palavra para discorrer sobre o tema evasão de associados. Enfatizou a importância da prática do bom relacionamento entre os jogadores e da observância do lema "Leva o xadrez, traz o amigo". Sugeriu que, quando da identificação de maus associados, que em síntese são uma das maiores causas de evasão de associados, uma vez analisado e comprovado o mau comportamento, seja aplicada a exclusão do clube.

Em seguida, tomou a palavra o presidente da mesa, José Joaquim de Amorim Neto, que iniciou o procedimento de leitura dos relatórios do diretor da área internacional, do diretor geral de torneios, do diretor financeiro e do diretor de torneios eletrônicos. Logo após, o presidente do CXEB leu o parecer do conselho fiscal referente ao balanço do exercício de 2000, que foi submetido à votação pelo presidente da AGO, sendo aprovado por unanimidade.

O presidente da mesa iniciou então a chamada para entrega de troféus de diversos torneios, a saber : Carlos Evanir Costa (XI CBI); III TBE (equipe BANESPA - Delmo Cássio Lodi, Antonio Carlos R. Cipolli, Estevão Tavares Neto); V CEI SP (Cleber M. Holanda); VI CEI PR (João Alberto C. da Silva); VI CEI GO/DF (Marne Medeiros); VEI PB (Agenor da Costa Jr.); VI CEI RJ (Eduardo de Almeida Diniz); III CEI RN (Milton da Cunha Fernandes); VII CEI SC (Zeno A. Becker Fo.); VII CEI MG (Paulo Sérgio Leite Ribeiro); VI CEI RS (Paulo Chacon); VI CEI PE (José Ribamar S. Neves); VI CEI BA (José Antonio S. Almeida); IV CB Veteranos (Luis Almiron); V XER (Douglas Amorim) e X CB Jovens (Jadinho Macario/Jadilva Macario), tendo sido entregues na ocasião aqueles de associados presentes. Os demais serão enviados oportunamente aos titulares.

Após a premiação, o presidente da mesa abordou os grandes avanços ocorridos neste exercício, como a TB e o CBI por email e o novo sistema de titulação de Mestre Nacional de Xadrez Postal. Por fim, citou a dificuldade financeira enfrentada pelo clube ao longo do último exercício, com déficit próximo a R\$ 8 mil, e resumiu ações já em estudo para implementação pela futura diretoria, envolvendo redução de custo de locação do escritório e outras já efetuadas, como p. ex. redução de funcionário no escritório e de obtenção de apoio de associado para realização do serviço de folha de pagamento do funcionário mantido.

Ainda com a palavra, o presidente da mesa resumiu os principais pontos da reunião de diretoria da véspera, onde um ponto significativo é a mudança na estrutura administrativa do clube, a ser usada na nova gestão, onde o presidente eleito coordena as diretorias financeira, administrativa e de publicações, e delega ao vice presidente a coordenação das

diretorias da área internacional, geral de torneios e de divulgação. Tal medida é considerada vital para o equilíbrio da carga de trabalho de cada membro da futura diretoria e visa resultar em melhor qualidade de gestão de nosso clube.

Comentou também sobre nossa situação financeira e explicou detalhadamente os componentes de custo da futura anuidade de R\$ 72, cujo valor foi aprovado na Reunião de Diretoria realizada na véspera. Contudo, como é necessário ser ouvido o Conselho Fiscal, foi decidido obter-se aprovação da diretoria agora eleita, para então o assunto ser submetido ao novo Conselho Fiscal. Descreveu uma mudança operacional relevante contida na proposta, que é a eliminação das taxas de inscrição em torneios nacionais para os sócios do clube, com repasse para a nova anuidade da média desta receita por associado ativo no ano anterior. Detalhou as diversas ações em andamento para redução dos custos de aluguel de nosso escritório, sendo que a decisão por qual opção adotaremos será tomada na reunião de diretoria de 1/set/2001.

Mencionou também os estudos em andamento pelo futuro DGT e já aprovados conceitualmente, para implementação de eventos com calendário móvel, além de torneios temáticos por email.

A seguir, pediu a palavra o diretor da área internacional, Alberto Mascarenhas, para explicar o estágio atual do projeto "Congresso da ICCF - 2004". Mencionou a necessidade de recursos da ordem de US\$ 15 mil, para fazer frente a diversas responsabilidades de infraestrutura e serviços no referido congresso, de responsabilidade da federação organizadora, e que em função da difícil situação financeira do clube, esta verba só poderá ser obtida via patrocínio ou doação, julgando difícil tal empreitada. Conforme anteriormente planejado, foi criado um grupo de trabalho composto por Alberto Mascarenhas, Bruce Kover, Pedro Luiz de Oliveira Costa Neto, Sérgio Dias e Kelsen Rosas, para detalhamento do projeto e busca destes recursos para organização do congresso da ICCF em 2004 na cidade do Rio de Janeiro, com data limite de 15 de janeiro de 2002 para apresentação de seu relatório/projeto. Caso o GT entenda que é inviável a sua execução, a diretoria do CXEB encaminhará à ICCF nossa desistência em sediarmos o referido congresso.

Finalizando sua fala, o diretor da área internacional pediu um voto de louvor da AGO ao presidente do CXEB, Pedro Luiz de Oliveira Costa Neto, por sua longa dedicação ao CXEB por vários mandatos seguidos, com o clube no período desbravando novas frentes e seguindo seu caminho em prol do xadrez postal brasileiro. O presidente do clube agradeceu e retribuiu da mesma forma, pedindo a mesma homenagem para Romeu Mundstock, José Amorim Neto e Alberto Mascarenhas, que muito contribuíram durante sua gestão no CXEB.

Em seguida foram debatidas algumas sugestões dos associados presentes, em especial as do sócio grande benemérito Ronaldo Teixeira Cardoso, que no entanto não foram aprovadas pela AGO. No entanto, vale citar a sugestão dele para uso de um servidor que funcionasse como terceiro numa troca de emails em partidas à distância, garantindo com isso a total integridade das informações trocadas, mas seu custo de implementação inviabiliza seu uso no momento. Curiosamente tal idéia já esteve também em pauta da ICCF, mas também não foi considerada sua implementação.

O presidente da mesa fez então a divulgação dos trabalhos da mesa apuradora, e deu posse aos membros da nova Diretoria Executiva, eleitos por 285 votos a favor, 8 votos contra e 2 votos em branco: Presidente - **João Alberto Correia da Silva**; Vice-Presidente - **José Joaquim de Amorim Neto**; Diretor Geral de Torneios - **Dorgival Olavo Guedes Jr**; Diretor da Área Internacional - **Warner Bruce Kover**; Diretor Financeiro - **José Geraldo Veloso**; Diretor Administrativo - **Lair Valio Alves**; Diretor de Divulgação- **Luiz Angelo Marques Noronha** e Diretor de Publicações- **Jorge André Pregun**, do Conselho Fiscal : Dieter Hans Bruno Kohl - com 135 votos, João de Deus Carvalho - com 109 votos e Ruy Castro Monteiro da Silva - com 94 votos e do Conselho Consultivo: Ivan Marques da Silva - com 170 votos; Luiz Fernando Cirello - com 150 votos e Telmo Sebastião Bueno - com 122 votos.

Ficou decidido pela AGO que, em caso de empate em votos para cargo dos conselhos, o associado de matrícula mais antiga tem prioridade, e que esta regra também será aplicada em casos futuros.

Nada mais tendo a debater, o presidente da mesa agradeceu a presença de todos e em especial ao Clube Atlético Paulistano, pela gentil permissão para uso de suas instalações para realização desta AGO, dando por encerrados os trabalhos na qual eu, Alberto Pinheiro Mascarenhas atuei como secretário tendo lavrado a presente ata

RELATÓRIO DAS ATIVIDADES EM 2000

DIRETORIA GERAL DE TORNEIOS (DGT)

Diretor: Dogeival Ferreira Holanda

No âmbito dessa diretoria tivemos a seguinte movimentação durante o período:

- expedição de 06(seis) "Informes" que foram publicados na RBXP;
- expedição de 03(três) "Comunicados" e 02(duas) "Resoluções";
- apreciação de 07(sete) recursos.
- atendimento a cartas e e-mails, não sendo possível quantificar.

DEPARTAMENTO DE TORNEIO POSTAL (DTP)

1. Diretores do DTP:

Hamilton José Coimbra de Paiva (até ago 2000)

Dorgival Olavo Guedes Júnior (de set a dez 2000)

2. Diretores de Divisão:

Div CBI : Luiz Angelo Marques de Noronha - Div TB: Celso Luiz da Silva - Div CEI: Paulo Afonso Borba Rolim - DITES: Gerardo Avellán - DITEM: Dorgival Olavo Guedes Júnior e José Maia Freitas - Div TC Pedro Paulo D'Amico e Fausto Monteiro de Mesquita Júnior - Div XER: Torben Erick Carlsen e Luiz do Prado.

3. Diretores de Torneio (DT):

Adilson Martins Coelho; Ailton José de Faria; André Luis Dechen; Bianor de Oliveira Neves; Carlos Eduardo Bastos; Celso Luiz da Silva; Dogeival Ferreira de Holanda; Dorgival Olavo Guedes Júnior; Fábio Francisco Torre; Fausto Monteiro de Mesquita Júnior; Gerardo Avellán; Hamilton José Coimbra de Paiva; Jaime Luis Henkes; João Carlos da Costa; João Eduardo Pereira Abramides; Jorge Alves Braz; Jorge André Pregun; José Façanha Mamede; José Jorge Lopes de Andrades; José Maia Freitas; Laudelino Joaquim Santana Filho; Luiz Angelo Marques de Noronha; Luiz do Prado; Mário Valentim dos Santos Júnior; Oto Inácio Royer; Paulo Afonso Borba Rolim; Pedro Paulo D'Amico; Pedro Ribeiro do Nascimento; Sérgio Moreira Ferreira Dias; Torben Erick Carlsen; Valdir Tavares Dourado.

4. Torneios Realizados (iniciados) no Período.

Foram formados ao todo 90 grupos com participação de 767 inscritos, número muito pequeno, mesmo se considerarmos que não tivemos Taça Brasil no período. Em 1998, também sem Taça Brasil, tivemos 1189 inscrições em 143 grupos. E em 1999, com a Taça Brasil tivemos 1185 inscrições e 127 grupos. Além de todas as dificuldades conhecidas, no ano de 2000 os torneios postais passaram a sofrer a "concorrência" também dos torneios por e-mail (33 inscrições em TCS e 171 na TB (EM)). Mesmo somados os torneios postais com os de e-mail, chegamos a algo em torno de 970 inscrições, número menor que os 1185 de 1999 ou os 1189 de 1998.

4.1. Grupos Formados na Div TC

Tivemos no total 257 inscrições em 34 grupos. O movimento é maior que o de 1999 (33 grupos e 247 inscritos) mas ainda assim menor que o de 1998 (50 grupos e 366 inscritos)

ESPECIFICAÇÃO	TCS	TCE	TCI	TCII	TCIII	TOTAL
GRUPOS	3	5	9	10	8	35
INSCRITOS	33	35	63	70	56	257

4.2 Grupos Formados na DITEM

Foram formados 14 grupos com 98 inscritos, menos que 1999 (133 inscritos) e 1998 (161 inscritos).

4.3 Grupos Formados na Div CBI

ESPECIFICAÇÃO	XII CBI F	XIII CBI F	XIV CBI P	TOTAL
GRUPOS	1	7	21	29
INSCRITOS	16	55	243	312

Interessante observar que o CBI teve aumentado o número de inscritos da última versão - 1998, com 189 inscritos - para a versão iniciada em 2000 com os 243 inscritos só na fase preliminar. Isso só foi possível pela ampliação do universo dos candidatos, quando se estendeu o direito de inscrição aos integrantes da Primeira Categoria.

4.4. Grupos Formados de Taça Brasil:

Não houve novos grupos em 2000. Tivemos em funcionamento durante o ano a XIII Final e XIV TB Semi-final, e a XVI/XVII TB Preliminar, todas iniciadas em 1999.

4.5. Grupos Formados de Campeonatos Estaduais Individuais.

Também não houve novos grupos em 2000, a não ser o início das fases finais do VII CEI RJ (14 inscritos) e VI CEI SP (14 inscritos).

O Calendário Permanente em vigor prevê nova versão dos CEI para o ano de 2002. Por certo, além de aumentar o prazo entre duas versões, devemos adotar algumas outras providências que os tornem mais atrativos.

4.6. Grupos Formados de Torneios Especiais

Só foram iniciados no período 1 grupo de Torneio Aydano Carneiro (TAC), com apenas 12 inscritos e o V Campeonato Brasileiro de Equipes, com 12 Estados ou Regiões inscritos com 4 Tabuleiros cada. Separados em 2 grupos de 6 Estados/Regiões, cada grupo corresponde na verdade a 4 grupos de 6 jogadores. A fase preliminar do V/VI CBV começou ainda em 1999 e a final já em 2001.

4.7. Divisão XER

Na divisão XER não tivemos novos grupos. Apenas o VI XER Final, com 13 participantes. O VII XER só pode ser iniciado no início de 2001 e com apenas 28 participantes. No momento estão abertas as inscrições para o VIII XER. Muito embora o Diretor Luiz do Prado esteja se esforçando, e recebendo o apoio da Diretoria, parece que o XER era mantido mais na base do carisma do seu criador, o inesquecível Marcos Koatz. Possivelmente tenhamos que promover algumas mudanças na estrutura do torneio para impedir que o desinteresse seja total.

4.8. Resumo

Especificação	DIV CBI	DIV TB	DIV TC	DIV CEI	DIV XER	DITEM	DITES	TOTAL
GRUPOS	29	0	35	2	1	14	9	90
INSCRITOS	312	0	257	27	13	98	60	767

Foram necessárias ações emergenciais para reverter o quadro de iminente cancelamento do V CBE por falta de interesse. Terminado o prazo de inscrições apenas uma equipe estava completa, e duas tinham os 4 titulares mas sem os reservas.

Para impedir o fracasso do torneio foram feitas mudanças que incluíram a modificação do sistema de formação das equipes, introduzindo o agrupamento de Estados em Regiões e o adiamento das inscrições e do início do torneio. Foram necessários também contatos diretos, convidando jogadores e líderes para formação de equipes de Estados e Regiões. Ao final conseguiu-se a inscrição de 12 equipes, com 48 jogadores o que parece ter compensado o esforço para tanto despendido.

Outro grande desafio foi o decorrente da morte prematura do grande amigo de todos e inesquecível colaborador do Clube Pedro Paulo D'Amico. Como ele era um colaborador

sempre disponível, concentrou sobre si muitas responsabilidades como a Direção da Divisão TC, de vários grupos de sua própria Divisão e de outros grupos de torneio de outras divisões. Só com muito trabalho e com a colaboração dos companheiros convocados para ajudar, foi possível superar as dificuldades.

5. Desafios do Futuro.

Parece difícil a reversão do quadro de perda de associados que já ocorre pelo menos desde 1989 (vide Relatório Anual de 1989, RBXP de set de 1990). Fatores de variada ordem já foram identificados e é impossível agir sobre a maioria deles. Mas ainda parece possível aumentar a admissão de novos sócios, ainda que pequena parcela dos "entrando" deva permanecer. E também é possível criar torneios mais atrativos e mesmo tornar mais atrativos os torneios atuais. Não devemos nos conformar com uma postura conservadora segundo a qual nossos torneios são bons na forma em que estão e nada deles precisa ser mudado. Devemos interagir um pouco mais com o meio social no qual estamos inseridos. A mudança efetuada para permitir que os integrantes da Primeira Categoria se inscrevessem no CBI fez as inscrições aumentarem de 189 em 1998 para 243 em 2000, quando a tendência geral é de diminuição. Criamos fatos novos e conseguimos realizar o CBE que já estava praticamente cancelado.

Tivemos cerca de 970 inscrições nos torneios (postais e email) em 2000, o que corresponde a aproximadamente 1,5 inscrição por sócio (deduz-se que cerca de 629 sócios geraram a receita de anuidades do ano). Podemos aumentar esse coeficiente de participação dos sócios ativos nos torneios. Neste 2001 talvez não se possa fazer muita coisa mais. Mas em 2002 devemos eleger como meta aumentar essa relação. A média de 2 inscrições parece razoável e possível ser conseguida. Mas podemos chegar a 3 inscrições por sócio na soma dos torneios postais e por email.

Três Lagoas, 16 de maio de 2001
Dogeval Ferreira Holanda Dir DGT

Belo Horizonte, 17 de maio de 2001
Dorgival Olavo Guedes Junior Dir DTP

DIRETORIA DA ÁREA INTERNACIONAL

O atual exercício (07/00 a 06/01) manteve a crescente evolução das atividades do setor internacional do CXEB, onde podemos destacar :

- 1 - Obtenção de 10 títulos de Mestre Internacional e 1 título de Mestre Internacional Sênior, perfazendo a marca de 28 MI's, 2 SIM's e 1 LGM no CXEB.
- 2 - Organização de dois eventos internacionais, o primeiro chamado de Memorial Gratuliano Bibas – grupos A e B, iniciado em 31/09/2000 e o segundo chamado de Memorial Marcos Koatz, - grupos A e B, a ser iniciado em 20/08/2001.
- 3 - Aumento no período no número de jogadores do CXEB com rating ICCF, onde passamos de 179 para 204, com o detalhe de possuímos o jogador não titulado de maior ELO ICCF, Carlos Evanir Costa, atual 16º colocado na lista geral da ICCF.
- 4 - Volume significativo de inscrições em diversos torneios da ICCF mundial, onde conseguimos obter o **primeiro lugar** em volume de inscritos no maior torneio aberto por email já organizado pela ICCF, o Torneio Jubileu dos 50 anos de fundação da ICCF, que contará com a participação de 77 países e cerca de 2.200 inscritos!. Na versão por correio, com inscrições ainda em andamento, estávamos entre os três primeiros em volume de inscritos no final de julho/01, num total parcial de 500 inscritos.
- 5 - Maciça participação brasileira nos Zonais Latino Americanos, com Nívio João praticamente **campeão do XII Zonal**, onde além do título de campeão sulamericano, já obteve a **primeira norma de Grande Mestre ICCF** ! E somos dominantes em participação também nos XIII, XIV, XV e XVI Zonais, com nossos postalistas brilhando no cenário continental !

6 - Presença marcante em eventos por equipes, onde participamos no momento de três Olimpíadas, um Panamericano, uma Copa Latina Europa-América, um Afroatin e um Interzonal. Para ver as respectivas tabelas, basta consultar o site da ICCF ou do CXEB !

7 - Um brasileiro classificado para final da X Copa Mundial da ICCF, nosso amigo José Antônio Gonçalves, a quem desejamos muito sucesso !

O plano de atividades da área internacional do CXEB para o próximo exercício será responsabilidade do futuro DAI, meu amigo Bruce Kover pertencente à chapa eleita para o próximo ciclo de gestão do CXEB. E após quase cinco anos nesta função, sinto grande prazer em ter contribuído para o desenvolvimento e crescimento de nosso clube no âmbito internacional e poder passar esta função para pessoa de real capacidade e mesmo sabendo que muito já foi feito, muito ainda há por fazer e faço votos de êxito à futura gestão do Bruce!

Meu muito obrigado a todos que muito me ajudaram nesta tarefa como DAI ! O sucesso é de todos e principalmente do CXEB ! Valeu cada segundo de dedicação !

O setor internacional esteve, no período, sob o comando do companheiro **Alberto Pinheiro Mascarenhas**

DIRETORIA FINANCEIRA

O exercício financeiro de 2000 é reflexo da forte evasão de associados e resultou no déficit de R\$ 7.984,47. As receitas totalizaram R\$ 34.470,74 e as despesas atingiram R\$ 42.455,21. As nossas receitas tiveram as seguintes origens: R\$ 1.163,96 de receitas financeiras (3% do total contra 2% em 1999); R\$ 23.897,89 de anuidades (69% contra 68% em 1999); R\$ 5.043,87 de inscrições (15% contra 20% em 1999); R\$ 821,95 com cartões, boletim, etiquetas e planilhas (2% contra 2% em 1999); R\$ 2.853,00 de doações (8% contra 7% em 1999); R\$ 150,00 de anúncios na revista (1% contra 1% em 1999) e R\$ 540,00 de receitas diversas (2% contra 2% em 1999).

As despesas tiveram o seguinte comportamento: Comunicações, R\$ 5.737,92 (14% do total, contra 11% em 1999); Revista, R\$ 7.408,00 (17% contra 18% em 1999); Impresses e Material de Escritório, R\$ 2.269,10 (5% contra 3% em 1999); Salários e 13º Salário, R\$ 9.411,22 (22% contra 15% em 1999); Aluguel, R\$ 6.652,11 (16% contra 14% em 1999). As demais despesas foram: R\$ 4.072,14 em Despesas Diversas; R\$ 2.163,47 de Previdência Social; R\$ 174,99 em prêmios; R\$ 995,50 em Assistência Contábil; R\$ 1.011,93 em condução; R\$ 677,49 em Fundo de Garantia; R\$ 469,67 em Impostos Diversos; R\$ 425,00 em Despesas de Condomínio; R\$ 213,59 em Luz e Água; R\$ 104,08 em PIS; R\$ 669,00 em Assistência Técnica.

A expectativa para o ano 2001 continua preocupante. Imprescindível o aumento das receitas e diminuição das despesas para atingir o equilíbrio financeiro.

Os trabalhos da Tesouraria foram conduzidos pelo diretor financeiro **Romeu Edgar Mundstock**, com a valiosa colaboração do Nelson Lopes da Silva, funcionário do escritório.

Publicamos abaixo o último balancete anual do exercício de 2000, submetido a apreciação dos membros do Conselho Fiscal e dos associados presentes à Assembleia Geral Ordinária.

Exercício de 2000 – Balanço e Parecer do Conselho Fiscal

O Conselho Fiscal do CXEB – Clube de Xadrez Epistolar Brasileiro, neste ato representado por seus membros efetivos, abaixo assinados, em cumprimento ao que dispõe o Artigo 28 – letra “b” – dos Estatutos, declara que recebeu do Diretor Financeiro os seguintes documentos: balancetes mensais, relações de contas correntes com saldos devedores e credores, extratos bancários, e o balanço do exercício, que apresentou o seguinte resultado:

DEMONSTRATIVO DAS RECEITAS E DESPESAS OPERACIONAIS
EXERCÍCIO 2000

	Até 11/00	Mês 12/00	Acumulado
RECEITAS			
Receitas Financeiras	1.107,21	56,75	1.163,96
Anuidades	22.205,29	1.692,60	23.897,89
Renda de Inscrições	4.899,71	144,16	5.043,87
Renda de Cartões e Etiquetas	814,45	7,50	821,95
Doações	2.660,07	193,00	2.853,07
Receita de Anúncios	150,00	0,00	150,00
Receitas Diversas	540,00	0,00	540,00
TOTAIS	32.376,73	2.094,01	34.470,74
DESPESAS			
Revista	7.408,00	0,00	7.408,00
Comunicações	5.472,95	264,97	5.737,92
Impressos e Mat. de Escritório	2.196,80	72,30	2.269,10
Prêmios	174,99	0,00	174,99
Aluguel	6.098,88	553,23	6.652,11
Impostos Diversos	451,21	18,46	469,67
Despesas de Condomínio	345,00	80,00	425,00
Condução	958,41	53,52	1.011,93
Luz e Água	193,29	20,30	213,59
Seguros e Assistência Técnica	652,00	17,00	669,00
Assistência Contábil	882,25	113,25	995,50
Previdência Social	1.692,11	471,36	2.163,47
Fundo de Garantia	600,54	76,95	677,49
PIS	84,82	19,26	104,08
Salários e 13. Salário	7.487,14	1.924,08	9.411,22
Provisão p/Fundo de Reserva	0,00	0,00	0,00
Contribuições a Confederações	0,00	0,00	0,00
Despesas Diversas	3.406,14	666,00	4.072,14
TOTAIS	38.104,53	4.350,68	42.455,21
RECEITAS (DESPESAS)	(5.727,80)	(2.256,67)	(7.984,47)

São Paulo, 31 de dezembro de 2000

Parecer: estando os documentos em perfeita ordem, exatos os balancetes, balanços e os extratos bancários, recomendamos à Assembleia Geral a sua aprovação integral. Propomos, ainda, um voto de louvor ao Diretor Financeiro Romeu Edgar Mundstock pelo trabalho realizado no exercício de 2000.

Nelson Bertolucci

João de Deus Carvalho

Dieter Hans Bruno Kohl

<< INFORME DA PRESIDÊNCIA >>

Presidente: **João Alberto Correia da Silva** (Caixa Postal 13546 – Curitiba – PR – 80420-990)
email: joao.alberto@avalon.sul.com.br

Caros associados:

Comunicamos os resultados da eleição realizada para os cargos da Diretoria Executiva, do Conselho Fiscal e do Conselho Consultivo. A apuração dos votos desta eleição foi realizada em 29/07/01, no Clube Atlético Paulistano, São Paulo - SP, concomitantemente com a realização da Assembléia Geral Ordinária.

1 - ELEIÇÃO DA DIRETORIA EXECUTIVA:

Eleitos por **285 votos** a favor, 8 votos contra e 2 votos em branco –

Presidente: João Alberto Correia da Silva; **Vice-Presidente** - José Joaquim de Amorim Neto; **Diretor Geral de Torneios** - Dorgival Olavo Guedes Jr; **Diretor da Área Internacional:** Warner Bruce Kover; **Diretor Financeiro** – José Geraldo Veloso; **Diretor Administrativo:** Lair Válio Alves; **Diretor de Divulgação:** Luiz Ângelo Marques Noronha; **Diretor de Publicações:** Jorge André Pregun

2 - CONSELHO FISCAL

Os eleitos foram:

Titulares: Dieter Hans Bruno Kohl (135 votos); João de Deus Carvalho (109 votos); Ruy Castro Monteiro da Silva (94 votos) **Suplentes:** Richard Mitsuo Fuzishawa (94 votos); Cleber Moreira de Holanda (83 votos); Márcio Barbosa de Oliveira (70 votos).

OBS - Houve empate entre os candidatos Ruy Castro Monteiro da Silva e Richard Mitsuo Fuzishawa. Não havendo nenhum critério de desempate previsto nos Estatutos, solicitamos que a Assembléia Geral definisse um critério de desempate. Obviamente não foram mencionados os nomes dos candidatos que empataram no número de votos. A decisão foi que deveria ser considerado em primeiro lugar na posição o candidato com menor número de matrícula no clube (sócio mais antigo). Desta maneira, o associado Ruy Castro Monteiro da Silva (matrícula 1033) teve preferência em relação a Richard Mitsuo Fuzishawa (matrícula 3780)

3 - CONSELHO CONSULTIVO:

Foram eleitos: **Titulares:** Ivan Marques da Silva (170 votos); Luiz Fernando Cirello (150 votos); Telmo Sebastião Bueno (122 votos) - **Suplentes:** João Eduardo Pereira Abramides (115 votos); Paulo Roberto Marczykoski (110 votos); Mário Sérgio Souza Guimarães (78 votos)

Gostaríamos de agradecer aos companheiros CXBeans abaixo listados pela participação nesta eleição. Embora não eleitos os seus nomes abrilhantaram esta manifestação democrática havida no CXEB: Alberto Mourão Bastos, Alfredo Carlos Soares Dutra Neto, José Gilberto Meireles, Luís Almiron, Mário Augusto Vaz Junior, Natalino Constâncio Ferreira, Roberto Silva Lima e Rogério Einloft do Amaral

Nossos agradecimentos, pela atuação competente e dedicada, nos cargos que ocuparam no Conselho Consultivo, aos companheiros Gerd Giebel, Gilson Luiz Chrestani, Warner Bruce Kover e no Conselho Fiscal ao colega Nelson Bertolucci. Também gostaríamos de expressar os nossos agradecimentos, pela atuação competente e dedicada, aos companheiros que ocuparam cargos na última Diretoria Executiva, e que, por motivos diversos não estarão nesta atual Diretoria:

Pedro Luiz de Oliveira da Costa Neto – Presidente; **Alberto Pinheiro Mascarenhas** - Diretor da Área Internacional; **Dogeval Ferreira Holanda** - Diretor de Torneios Internos;

Romeu Edgar Mundstock - Diretor Financeiro; **Haroldo Wonsowski** - Diretor de Publicações;

Lembramos que o Presidente Pedro Luís de Oliveira Costa Neto passa a ocupar o cargo de Membro Nato no Conselho Consultivo, já que se trata de Presidente de mandato anterior. Finalmente gostaríamos de agradecer ao funcionário do CXEB: Nelson Lopes da Silva e ao Presidente da Comissão Eleitoral, Torben Erik Carlsen, pelo brilhantismo da organização.

João Alberto Correia da Silva (Presidente) José Joaquim de Amorim Neto (Vice-Presidente)

<< INFORME DO DIRETOR GERAL DE TORNEIOS >>

DGT - Dorgival Olavo Guedes Júnior - Rua Júlia de Freitas Coutinho 255 - 30860-120 - Belo Horizonte - MG
email:dorgival.bh@zaz.com.br

AGRADECIMENTOS:

Ao me dirigir pela primeira vez aos companheiros na qualidade de DGT, permitam-me usar este espaço para agradecer, em nome do Clube, aos companheiros que me antecederam no cargo, pelo muito que deram de si para o engrandecimento do CXEB, que, não obstante a sensível redução de seu quadro social, é hoje uma entidade forte e com objetivos bem definidos. Ao Dogeval Holanda, o "Xará", ao Hamilton Paiva, ao João de Deus Carvalho, ao Raposo, com os quais eu convivi, mas também ao Antônio Pedro Ramos Costa, ao Manrico Gemignani, ao Angelo Castro Gonzalez e Carlos J Gross. A todos o nosso preito de gratidão.

ACUMULAÇÃO DE CARGOS:

Durante minha gestão exercerei também o cargo de Diretor do Departamento de Torneios Postais. Não se conseguiu razoável divisão de tarefas que justificasse a manutenção de 2 titulares. Para compensar, tento transferir alguns encargos aos Diretores de Divisão. O companheiro José Amorim também permanece como Diretor do Departamento de Torneios Eletrônicos e exercendo a Vice Presidência e as delegações do Presidente para supervisão da "área técnica", aí entendidas as áreas da Diretoria Internacional, da DGT e da Diretoria de Divulgação.

O QUE O SÓCIO DEVE ESPERAR DA "NOVA ADMINISTRAÇÃO":

No que diz respeito à DGT pretendemos, ao lado de revigorar as nossas mais tradicionais competições, criar condições para o surgimento de outras que correspondam mais de perto ao interesse atual da maioria. Mas costuma-se dizer que "as democracias se caracterizam pelo governo das maiorias mas também pelo respeito aos direitos das minorias". Isso nos leva a afirmar que vamos buscar atender a todos os interesses (em termos de organização de torneios) que não colidam com os interesses maiores do CXEB. Isso nos levará à criação de muitos torneios novos, alguns até com poucos inscritos. Sempre que houver um grupo que se interesse por um tipo de torneio, vamos tentar viabilizá-lo.

Na Reunião da Diretoria de 28 jul 01, que antecedeu à Assembléia Geral eleitoral, de 29 de julho, apresentei algumas propostas que estarão sendo examinadas pela Diretoria atual e que buscam:

- Ampliar as competências dos Diretores de Divisão. Os Diretores de Divisão, entre outras funções, passarão a ser o primeiro nível de recurso em relação às decisões dos DT;
- Mudar a sistemática dos torneios ditos "periódicos" que passam a funcionar com "inscrições permanentes", mais ou menos no sistema dos atuais TC e Temáticos. A primeira experiência deve ser com a **Taça Brasil** para a qual abriremos inscrições para a **fase preliminar**, ainda este ano. A continuidade do sistema irá depender do êxito da experiência com a TB.

c) Atualizar os Torneios Temáticos de forma a torná-los mais interessantes. Eles devem aceitar a participação de não sócios; ganharem a versão email; ter seus temas com validade menor e em menor quantidade (em vez de oferecer 8 temas com duração de um ano poderemos oferecer 4 temas a cada 6 meses, por exemplo). O objetivo é diminuir o tempo de espera entre a inscrição do sócio e o início do grupo.

d) Organizar um "torneio sem computador". O Clube não pretende, por razões já bastante discutidas, mudar a sua política em relação ao uso do computador: não proibi-lo por considerar isto impossível, e até estimular o seu uso, com algumas cautelas, porque é uma "tendência mundial" e que pode beneficiar, e muito, o nível de jogo de cada um. Mas há sócios que gostariam de jogar torneios onde máquinas e softwares não entrassem pelas mãos de seus adversários. A única forma de conseguir isto é na base do **compromisso moral** que cada inscrito assume com os seus oponentes, de, naquele torneio em especial, **não usar o computador**. Se houver um grupo de sócios dispostos ao risco de contar apenas com o compromisso do adversário, vamos organizar o torneio. Mas desde logo aviso: pela absoluta impossibilidade de fiscalizarmos o cumprimento do compromisso, o Clube não tomará conhecimento de nenhuma reclamação dessa natureza.

Além dessas, outra proposta muito importante, não levada a aquela reunião e que vai ganhando força, é a de criar mecanismos que diminuam o grau de dificuldade hoje existente para a obtenção do título de **Mestre Brasileiro de Xadrez Postal**. Inegavelmente é hoje muito mais fácil alcançar-se o título de Mestre Internacional que o de Mestre Nacional. Esta idéia já conta com a simpatia de parte da diretoria. Precisamos agora desenvolvê-la e preparar os instrumentos necessários à sua implementação.

Todas essas mudanças têm por objetivo oferecer ao amigo sócio do Clube torneios sempre e cada vez mais atrativos e mais agradáveis. E para isso estamos contando com a participação cada vez maior do sócio no nosso quadro de colaboradores. E como tem sido nossa política não permitir o acúmulo de encargos sobre um mesmo colaborador, garantindo uma distribuição equitativa dos trabalhos, **apelamos a você, caro amigo**, para que se apresente como voluntário. **Sua participação será essencial para implantação de nossos projetos.**

NOTÍCIAS RÁPIDAS

Neste segundo semestre estamos dando início a alguns importantes torneios periódicos a saber:

- a) VII/VIII CBV Preliminar, iniciado a 30 de julho, com 132 inscrições (11 grupos de 12 jogadores).
- b) XIX Taça Brasil Preliminar, com início oficial a 30 de setembro, com 162 inscrições (14 grupos de 11 e 12 jogadores)
- c) XVI/XVII TB, Semi Final, com início previsto para 30 de setembro, 10 grupos e quase 120 jogadores inscritos.
- d) XV TB Final, com início provável a 10 de Outubro. Falta definir se em um ou dois grupos.
- e) VIII XER Preliminar, com 24 inscrições, 3 grupos de 8 jogadores.
- f) IV TBE, com apenas 5 equipes inscritas, com início neste mês de outubro.
- g) XV CBI (EM) iniciado a 12 de setembro com 9 grupos de 11 jogadores

BANCO DE DADOS DO CXEB

Está em andamento um importante projeto do Clube, que é a montagem do Banco de Dados com todas as nossas partidas. Para que esse trabalho seja desenvolvido com o máximo de sucesso será necessário primeiro resgatar todas as planilhas que no momento não estejam no Escritório do Clube, já que diretores de torneios foram estimulados a mantê-los em seu poder nos últimos anos. Em seguida vamos contar com a colaboração dos companheiros - jogadores e diretores - no sentido de facilitar ao máximo a tarefa do grupo de trabalho liderado pelo companheiro **Rogério Einloft do Amaral**. Por enquanto peça apenas

aos companheiros que tenham em seu poder planilhas de torneios passados que os encaminhem ao Escritório do Clube. Organize-as o melhor possível, numa ordem lógica, divididas por grupos, juntadas 2 a 2. Se possível complemente os dados dos jogadores nas planilhas e junte cópia do emparelamento e do quadro final de resultados. Se não for possível nada disso, pelo menos mande as planilhas.

INTERPRETAÇÃO DE NORMAS E REGRAS:

Pretendo usar muito pouco este espaço para fazer interpretação das Regras dos Jogos ou outro normativo do Clube. É que eu entendo que a aplicação de uma norma cabe a aquele que tem o dever de aplicá-la. Com as mudanças que pretendemos fazer nas competências dos diretores de Divisão, passaremos a conviver com divergências de interpretação também na primeira instância de recursos (já as temos no nível de DT). Imagino que isso seja até salutar, pois deve conduzir a uma interpretação mais sábia do dispositivo questionado. Na medida do possível divulgarei o meu entendimento nas decisões das questões que vierem a mim em grau de recurso. Mas o meu entendimento não é o último e não vincula o de nenhum outro interprete, antes nem depois de mim (Comissão de Recursos)

APELO À CONCÓRDIA

Muitos são os fatores que têm levado o Clube a perder sócios e é difícil sopesar cada um e definir sua exata influência. Mas, inevitavelmente entre os principais estão as desavenças criadas por alguns sócios. O companheiro procura o CXEB pensando no seu lema **Leva o Xadrez Traz o Amigo** e acaba se defrontado com alguns, felizmente poucos, que priorizam "o ponto", chegando ao limite de mentir e injuriar.

Somos um conjunto de pessoas, com seus inseparáveis vícios e suas virtudes. Para cada mau parceiro existem muitos bons, com os quais é agradável jogar, independente do resultado da contenda.

O ex-presidente Pedro Luiz, na sua mensagem final durante a Assembléia Geral de 29 julho, falou disso e exaltou os cexebianos a identificarem e expurgarem os maus sócios. Eu não iria tão longe. Expurgo tem cheiro de "caça a bruxas" e isto costuma ser negativo para a comunidade que o pratica. Temos que nos acautelar contra os que causam a discórdia entre nós. Mas, acima de tudo, como humanos que somos, que erram sim, mas que são também capazes de grandes sentimentos, temos que passar de cabeça erguida por esses percalços. Se o Clube não consegue se transformar numa comunidade de anjos, ou se entre esses existem os "decaídos" há muitos com os quais é possível ter uma convivência sadia e agradável. Limitemos pois nossa convivência com os "maus" à troca de lance e ao tratamento de nossas questões no estrito âmbito das Regras do Jogos e demais normativos.

Agindo assim, estou certo, conseguiremos o máximo de satisfação que o Clube pode nos oferecer.

Belo Horizonte, 5 de setembro de 2001 - Dorgival Olavo Guedes Júnior, DGT -

<< INFORME DO DIRETOR DA ÁREA INTERNACIONAL >>

Warner Bruce Kover (Rua Alexandre Ferreira 420 / 402 – Rio de Janeiro RJ – 22470-220)
email: kover@uol.com.br

Neste primeiro relatório à frente da DAI-CXEB (já tenho enorme saudades do Alberto Mascarenhas!!) trazemos a grata notícia de mais um Senior Mestre Internacional, **Nevio João** obteve o título com sua atuação brilhante no Final do XII Zonal Latino Americano onde ele ganhou o título Latino Americano com 13 num total de 14 pontos possíveis, completando uma norma de Grande Mestre (ICCF) e seus resultados de 12,5 em 14 no Afroatin por equipes (tabuleiro 6), e 8.5 em 11 no quarto tabuleiro do time brasileiro do XIV Olimpíada (EM) grupo preliminar. Essa norma de GM foi o primeiro registrado por jogador do CXEB porém logo em seguida **Paulo Edison Terres Chacon** completou uma outra norma de GM fazendo 8,5 pontos em 10 no terceiro tabuleiro no IV Coppa Latin Europe America.

Desde o último relatório tivemos mais associados ganhando o título de Mestre Internacional ICCF, totalizando 31 MIs no clube ! Nossos novos MIs são **Paulo Rubio Leite Bastos** (totalizou 8,5 pontos no torneio Memorial Antônio Pacini - A), **Nicolau Morihama** (totalizou 8,5 pontos no torneio Memorial Gratuliano Bibas B), **Neville Leone** (totalizou 9,5 pontos em 13 jogos no torneio memorial Harry Ahman - grupo A), e **Flávio Arnaldo Braga da Silva** (totalizou 8,5 pontos em 12 partidas no torneio Memorial Gratuliano Bibas - grupo B). Além disto o **MI Marcio Barbosa de Oliveira** conseguiu o título de Mestre Latinoamericano Postal tendo obtido 11,5 pontos em 14 no ICCF-Z2 / CAND / 98-A. Nossos parabens a todos.

Visitem o site da ICCF (www.iccf.com) para consulta aos quadros detalhados de todas as Olimpíadas da ICCF. O resumo de nossa situação atual nas Olimpíadas e apresentado a seguir, além de notícias de outros torneios também.

1- XII Olimpíada – Final : Tab.2: Gouw(NDL) 1 De Cresce(BRS) **Tab.5:** Busemann(GER) ½ Amorim(BRS) **Ptab.:** Portilho 3/7(4); De Cresce 5/8(3); Felicio 3/7(4); João 3,5/8(3); G. Amorim 6/11(0); Mascarenhas 5,5/11. Temos 26/53(13) => (+8, =37, -10) => 49%.

2- XIII Olimpíada – Prel. - G1: Tab.1: Vinje(NOR) 0 Chrestani(BRS) **Tab.4** Tochacek (CZE) 1 João(BRS), **Tab.6:** do relatório anterior **Savchenko (BLR) 0 Portilho (BRS) transformado em primeiro excesso de tempo;** Portilho (BRS) ½ Johnsen(NOR); Portilho(BRS) ½ Palmkoeck(BEL) **Ptab.:** Chrestani 5/6(5); Piccoli 7/9(2); Cipolli 7,5/10(1); João 4,5/9(2); Mascarenhas 8,5/10(1); Portilho 6/9(2). Temos 38,5/53(13) => (+28, =21, -4) => 73%. Estamos em 2º lugar em termos percentuais mas os alemães devem ganhar o grupo, pois já têm 45/61(5). Nossa luta é com a equipe tcheca pelo 2º lugar do grupo. Disputa árdua, ponto a ponto, onde eles estão com 38/57(9).

3- XIV Olimpíada (I p/email) – Prel. - G3: Tab.2: Holanda(Brs) ½ Strautins(LAT); Holanda(BRS) ½ Sinka(HUN) **Tab.5:** Piccoli (BRS) 1 Kiss(HUN); Piccoli (BRS) ½ Tomic (CRO); Solari(PER) ½ Piccoli(BRS) **Tab.6** João(BRS) 1 Kemp(RSA); João(BRS) 1 Martinsons(LAT); Miletic(CRO) 0 João(BRS); Janosi(Hun) ½ João(BRS) **Ptab.:** Costa 1/1(10); Holanda 3,5/10(1); J. Maia 2,5/7(4); Cipolli 2,5/4(7); Piccoli 3/4(7); João 8,5/11(0). Temos 21/38(28) => (+10, =22, -6) => 55% e já lutamos por uma das três vagas para a fase final !

4- VI Olimpíada Feminina – Prel. – G.1: Nenhum resultado novo **Ptab.:** Ratcu 3/4(3); Amorim 1/2(5); Simonsen 1,5/2(5); Rodrigues 1,5/3(4). Temos no momento 7/11(17) => (+5, =4, -2) => 64%.

5- IV Coppa Latina Europa-América : Tab. 1: De Blasio (ITA) 1 Maia (BRS), Maia (BRS) ½ De Blasio(ITA), Maia(BRS) ½ Van Osmael(BEL) **Tab. 2** Cipolli (BRS) 0 Cranbourne (ARG), Cipolli (BRS) ½ De Connick (BEL) **Tab. 3:** Colombo (PER) 0 Chacon (BRS), Chacon (BRS) ½ ½ Enricci (ARG), Chacon (BRS) 1 1 C. Deneuille (FRA) - **Tab. 7:** H. Muller (BEL) 0 Alves (BRS), Alves (BRS) ½ ½ Follic(FRA), **Tab. 8:** Chan (ARG) 1 Kover (BRS), Kover (BRS) 1 Galvez (PER) **Ptab.:** J. Maia 2,5/7(3); Cipolli 2/4(6); Chacon 8,5/10; Cleto Jr. 5,5/10; M. Maia 1,5/5(5); Oliveira 4/5(5); Alves 2/3(7); Kover 4,5/9(1). Temos 30,5/53(27) => 58%.

6- VII Panamericano p/equipes: Resultados dos brasileiros : Tab.2: Ristorto (ARG1) 1 Días (BRS1), Cleto (BRS1) ½ Guizar(Mex) D. Cleto Jr substituído por W. Kover **Tab.3:** Chan(ARG2) 1 Cirello (BRS1), Cirello (BRS1) ½ Fuzishawa (BRS2) **Tab.4:** Mairal (ARG2) 0 Monteiro da Silva (BRS2), **Por equipe brasileira: BRS1:** Chacon 6,5/11(3); Dias 6,5/11(4); Cirello 2/4(10); Falconi 4,5/10(4) => 19,5/36(20) => 54%; **BRS2:** M. Maia 6/10(4); Cleto Jr/Kover 5,5/11(3); Fuzishawa 5/8(6); Monteiro da Silva 7,5/11(3) => 24/40(16) => 60%

7- Torneio CXEB 30 Anos-A : sem informe

8- Torneio CXEB 30 Anos-B: sem informe.

9- Torneio Memorial Antonio Pacini – A sem informe

10- Torneio Memorial Gratuliano Bibas – A: 52.Pinheiro ½ Castro Torres; 53. Dias ½ Pinheiro; 54.Potterat ½ Dias; 55. Dias ½ Loeffgren; 56. Castro Torres ½ Nicolau; 57. Dias ½ Carlsen; 58. Rain ½ Carlsen; 59. Nicolau 1 Carlsen.

11- Torneio Memorial Gratuliano Bibas - B : sem informe

12- Memorial Marcos Koatz – Grupo A – Jogadores 1. S. Dias(BRS); 2. G. Amorim (BRS); 3. J. Betancourt(URU); 4. G. Armani(ITA); 5. F. Balabaev(KAZ); 6. T. Carlsen (BRS); 7. F. Figueirêdo(BRS); 8. A. Cilloniz(Per); 9. V. Cordeiro(POR); 10. A. Magallon (ESP); 11. L. Olivotto(ITA); 12. R. Rain (BRS); 13. J. Sanchez(ARG); 14. A. Silva Filho (BRS); 15. P. Sopanen(FIN). Resultados: 1. Dias ½ Amorim; 2. Betancourt ½ Dias.

13- Memorial Marcos Koatz – Grupo B – Jogadores 1. J. Miraglia(BRS); 2. N. Morihama(BRS); 3. T. Bueno(BRS); 4. R. Cerqueira Filho(BRS); 5. L. Almiron(BRS); 6. T. Balabaev(KAZ) 7. L. Lamarche(CUB); 8. M. Maia(BRS); 9. J. Rodrigues(ARG); 10. C. Salvatore(POR); 11. F. Silva(BRS); 12. João Alberto (BRS); 13. A. Solari(PER); 14. E. Pena(COL) 15. P. Petkov(BLG). Resultados: 1. Miraglia ½ Morihama; 2. Bueno ½ Cerqueira.

14- Matches amistosos : Resultados : Brasil 23 x 29 Portugal (8); Brasil 18 x 14 Inglaterra I (6); Brasil 14 x 17 Inglaterra II (7); Brasil 18,5 x 16,5 Estônia (5); Brasil 15,5 x 20,5 EUA (4); Brasil 10 x 17 Itália (7); Brasil 18 x 9 Bélgica (9); Brasil 2 x 0 Bielorrússia (14); Brasil 19,5 x 14,5 Finlândia (6); Brasil 10,5 x 4,5 Escócia (7); Brasil 1 x 0 Japão (7), Brasil 0,5 x 0,5 Cuba (19).

Novos matches : Contactar: Sérgio Dias (sdias@unisys.com.br), tel. 21-567-2436. Rua Moura Brito 151/401 - Rio de Janeiro/RJ – CEP 20520-060

14. Partidas - XII ZONAL - F, 01.07.1999

Guilhermo Toro S. De Ovando Gm (Chile) (2592) x Névio João Im (Brs) (2445) [C68]

1.e4 e5 2.Cf3 Cc6 3.Bb5 a6 4.Bxc6 (A antiquíssima Variante da Troca, na Ruy Lopez, onde as brancas obtêm maioria de peões na ala do Rei e as negras ficam com seu par de bispos.) **4...dxc6 5.0-0 Dd6** (As negras tem planos de rocar grande.) **6.d3 f6 7.Be3 Bg4 8.Cbd2 Ce7 9.h3 Be6 10.d4 Cg6 11.De2 0-0-0 12.dxe5** (Até aqui ainda existia uma partida igual no meu database - V.Baklan x V. Mikhalesvski, Mem. Platonov, 1995 - onde as brancas escolheram seguir com 12. - fxe5 e acabaram por ganhar em 40 lances. Porém eu preferi não isolar meu peão em e5 e ao mesmo tempo abrir o caminho para um possível avanço dos peões da ala do Rei.) **12...Cxe5 13.Tfd1 Cxf3+** (Aqui eu gastei um bom tempo escolhendo entre possíveis continuações: 13. - Db4; 13. - c5 e a do texto. Prefiri seguir trocando peças e aguardando as ações das brancas.) **14.Cxf3 De7 15.Txd8+ Dxd8 16.Cd4** (Aqui as brancas podiam trazer imediatamente sua torre para o centro das ações: 16.Td1 Bd6 (ou 16. - De8) 17.c4 De7 18.Dc2 c5 19.b4 Te8 20.b5 começando imediatamente as ações contra o roque grande negro. Curioso é que a torre branca permaneceu na sua casa de origem por outros 16 lances.) **16...Bd7 17.Cb3 Bd6 18.Bc5 De7 19.Bxd6** (Aqui eu cheguei a analisar 19. - Dxd6?! mas esse lance imediatamente "chama" 20.Td1 e além disso a tomada com o peão abre uma nova casa - c7 - de "respiro" para o meu monarca e também para a rainha.) **19...cxd6 20.De3** (Visando a fraca casa em a7. As negras tem que jogar com muito cuidado, embora as poucas peças ainda restantes facilite a defesa negra.) **20...Te8** (As negras avaliam que não é necessário jogar 20. Rb8 e desenvolvem imediatamente sua torre visando o fraco peão de e4.) **21.Ca5 Be6** (Lance importante dentro da linha de defesa imaginada pelas negras.) **22.Da7** [Entre outras alternativas (22.Rd1; 22.b4)as brancas preferem seguir com a idéia inicial.] **22...Dc7** (Única, mas suficiente! Meu sentimento neste momento era de que as negras tinham equilibrado o jogo e talvez já tinham até uma

pequena vantagem.) **23.b4** (Também único!) **23...Rd7!** (Este era o lance com que as negras contavam quando elas jogaram 20. - Te8, caso as brancas persistissem com seus planos sobre a casa a7. O Rei negro tem entre outras alternativas inclusive a possibilidade de uma fuga para a ala do Rei. As negras não precisam temer 24.Cxb7?, pois 24. - Te7! defende muito bem. Poderia seguir: 25.Dxa6 Bc8 (único!) 26.a4 Bxb7 27.Dd3 Rf8 28.Td1 c5 e com Rei negro em segurança as negras seguem bem.) **24.f3** (As brancas algo decepcionadas optam por permitir a troca de Damas. A retirada 24.De3 seria reconhecer o fracasso de seu plano, além do que as negras poderiam jogar para assumir de vez a vantagem na partida com 24. - c5 25.Cb3 cxb4 26.Td1 Re7 27.Dd2 a5 28.Tc1 Tf8 29.c4 b6 e as negras estão melhores.) **24...b6 25.Dxc7+ Rxc7 26.Cb3 f5!** (As negras tem que jogar com energia para manter a iniciativa. Aproveitando-se da má colocação das peças brancas as negras jogam para ganhar um peão ou criar sérias fraquezas no campo inimigo.) **27.Cd2** [Uma alternativa seria: 27.Ce1 Bxb3 28.axb3 fxe4 29.fxe4 (29.Txe4 Txe4 30.fxe4 Rd7 31.Rf2 Re6 32.Re3 Re5 e as brancas com sua fraca estrutura de peões não tem um promissor final pela frente) d5 30.e5 Tf8 31.Ta1 Tf5 32.Txa6 Rb7 33.Ta1 Txe5 34.Rf2 g5 com jogo melhor para as negras.] **27...fxe4 28.fxe4** (Não 28.Cxe4? pois seguiria 28. - Bf5! e as negras estão praticamente ganhadoras.) **28...d5 29.Rf2** [E as brancas optam por centralizar seu Rei, se conformando em defender um final inferior ao invés de tentar manter o equilíbrio material, pois 29.exd5 Bxd5 com as baterias negras visando diversos pontos fracos (e2, a2 e g2) não é nada prometedor para as brancas.] **29...dxe4 30.Re3 Ta8!?** (Um lance algo estranho à primeira vista, mas a idéia atrás do mesmo é a abertura de linhas de ataque para a torre negra pelos francos, já que eu avaliei que o fraco peão de vantagem em e4 não se manteria com um approach convencional. Esse plano só é possível na posição porque as brancas ainda tem que jogar alguns lances de defesa antes de trazer sua torre para o jogo, permitindo as perdas de tempos necessárias para concretização da idéia negra.) **31.a3 a5 32.Tc1 axb4 33.axb4 Bd5 34.c3** (34.c4!? Ta3+ 35.Rf4 Bg8 36.Rxe4 Txxg3, com complicações, muito embora as negras teriam trocado seu fraco peão de e4 por uma maioria de peões na ala do Rei, e seguiriam em vantagem. As brancas preferem manter a posição algo "fechada".) **34...b5 35.g4 Rb6!?** (O Rei negro precisa se posicionar para participar do jogo, mas para onde? Ele foi jogado para b6 quase que por exclusão já que a casa d6 está proibida: 35. - Rd6? 36.Cxe4+ Bxe4 37.Rxe4. Com o rei negro em b6 as brancas não podem tomar em e4: 36.Cxe4?? Te8 e as brancas perdem.) **36.Rd4** [Uma variante complicada seria: 36.h4!? c5!? 37.bxc5+ Rxc5 38.Cxe4+ Bxe4 39.Rxe4 Rc4 40.h5 Ta3 41.Td1 Ta7 42.Tc1 Tc7 com muito jogo ainda pela frente.] **36...Ta2** [Outra possibilidade seria: 36...Te8 37.Re3 (ou 37.Te1 Td8 38.Re5 c5 39.Te3 cxb4 40.cxb4 Bc6 41.Cxe4 Td5+ 42.Re6 Td4 com complicações que parecem favorecer as negras.) 37...Te6 38.g5 c5 39.h4 Te7 com pequena vantagem negra, mas certamente com muitas complicações. O lance do texto não é claramente melhor e foi jogado mais para justificar 30. Ta8, muito embora uma Torre na penúltima fila não é para se desprezar.] **37.Td1 Tc2 38.Cf1** [As brancas poderiam simplificar aqui: 38.Cxe4 Bxe4 39.Rxe4 Txc3 40.Td7 Txxh3 41.Txxg7 c5 42.bxc5+ Rxc5 mas o peão passado negro (com o apoio do seu Rei) tem boas chances de ganhar o final para as negras.] **38...Tf2** [Numa posição muito complicada é difícil escolher a melhor jogada. Analisei bastante a seguinte variante: 38...g6 39.h4 (39.Ce3 Th2 40.Cxd5+ cxd5 41.Rxd5 Txxh3 42.Td4 Txc3 43.Txe4 Td3+ 44.Re6 Rc6 45.g5 Td5 46.Tg4 Tf5 com muito jogo pela frente.) 39...Be6 40.g5 Bg4 41.Te1 Bf3 42.Cg3 Th2 43.Cxe4 Txxh4 44.Re5 Bxe4 45.Txe4 Th3 46.Rf6 Txc3

47.Th4 Tc4 48.Txh7 Txb4 49.Rxg6 Tg4 50.Rf5 Tg2 51.g6 b4 52.Rf6 uma variante com "cheiro" de empate!] **39.Ce3 Th2 40.Cxd5+ cxd5 41.Rxd5 Txh3** [O avanço do peão negro de e4 tinha que ser bem analisada. Mas aparentemente não seria a melhor escolha: 41...e3 42.Re6 e2 (42...Txh3 43.Td6+ Rc7 44.Td7+ Rc8 45.Re7 Rh6 46.Td3 e2 47.Te3 Th2 (47...Tg6 48.Txe2 Tg4 49.Te5 Tc4 50.Rf8 g6 51.Rg8 h5 52.Rf7 h4 53.Rxg6 h3 54.Th5 e as brancas continuam lutando pelo empate.) 48.Te5 (Não 48.Rf7?! g6 49.Rf6 Tg2 50.Rg5 h5! e as negras ganham) 48...Rc7 49.Tc5+ Rb6 50.Rd7 Th6 51.Te5 Tc6 52.Txe2 Txc3 53.Te6+ Rb7 54.Te7 Tc7+ 55.Re8 Txe7+ 56.Rxe7 Rc6 e o final parece empatado.) 43.Re1 Rxh3 44.Rxe2 Rxc3 45.Rd2 Rc6+ 46.Kf7 Rg6 47.Rd4 e as brancas tem fundadas chances de empate.] **42.Rxe4 Txc3 43.Td7 Tc4+ 44.Rf3** [44.Rf5? g6+! 45.Rg5 h5! 46.gxh5 gxh5 47.Rxh5 Txb4 48.Tg5 Te4 e o Rei branco não pode auxiliar a sua Torre na defesa.] **44...Tc7 45.Td6+ Rb7** [45...Tc6?! parece levar ao empate: 46.Td7 Tg6 47.Rf4 h6 48.Td5 Tc6 49.Rf5 g6+ 50.Re5 h5 51.g5 Tc4 52.Td6+ Tc6 53.Td5] **46.g5** [Talvez o melhor fosse não mexer no peão: 46.Te6 Tc3+ 47.Rf4 g6 48.g5 Tc4+ 49.Te4 Rc6 50.Re5 Txe4+ 51.Rxe4=; 46.Td3 Rc8 47.Td4 h6 48.Td6 (48.Re3 Te7+ 49.Rf3 Tf7+ 50.Rg3 Td7 51.Te4 g5 52.Te5 Td3+ 53.Tf2 com indefinição.) 48...Tc3+ 49.Re2 Tc4 50.Tg6 com chances de empate para as brancas.] **46...Tc3+ 47.Re4?** [Como bem analisou o amigo Toro após a partida, este lance facilita muito a tarefa negra. O mais resistente era mover para f2: 47.Rf2! g6 48.T7+ Tc7 49.Td4 Rc6 50.Td1 Te7 51.Rf3 Te5 52.Rf4 Tf5+ 53.Rg4 Td5 54.Tc1+ Rd6 ainda com vantagem negra mas com muito jogo ainda.] **47...Tc4+! 48.Rf3 Txb4 49.Td7+ Ra6 50.Txg7 Rh4 51.Re3?!** [51.Tg8 talvez resistisse mais: 51...Th3+ 52.Re4 b4 53.Th8 Th5 54.Rf4 Rb5 55.Rg4 Th1 56.Rf3 Tf1+ 57.Re4 Tf7 58.Rd3 Tc7 com vantagem negra.] **51...Ra5!** e o Rei negro avança para decidir a partida. **52.Rd3 Ra4 53.Tb7** [Se: 53.Rc2 Th2+ 54.Rd3 (54.Rd1 b4 55.Tb7 Rb3 56.Rc1 Th1+ 57.Rd2 Th5+) 54...b4 55.Ta7+ Rb3 56.Tb7 Th5 57.Tg7 Rb2+] **53...b4 54.Rc2 Th2+ 55.Rc1 Rb3 56.Tc7 Th1+ 57.Rd2 Rb2 58.Tc2+ Rb1 0-1**

Match "BRAZIL X JAPAN" Morihama, Nicolau (BRS) X "Matsuyama, Takefumi (JAP):
1.c4 Nf6 2.Nc3 g6 3.g3 c6 4.Bg2 d5 5.cxd5 cxd5 6.Qb3 e6 7.Nf3 Nc6 8.d4 Bg7 9.Bg5 -O 10.O-O h6 11.Bxf6 Qxf6 12.e3 b6 13.Rfc1 Bb7 14.Nb5 Qe7 15.Ne5 Rfc8 16.Nxc6 Bxc6 17.a4 Qd7 18.Bf1 Rab8 19.Rc2 Ba8 20.Rac1 Rc6 21.Nc3 Rc7 22.Ba6 1-0

**Participe de eventos internacionais !
Obtenha rating e lute por titulação internacional !**

<< INFORME DO DIRETOR FINANCEIRO >>

José Geraldo Veloso (Rua Califórnia, 818 – Ap.501 – Belo Horizonte – MG – 30315-500)
email: jgveloso@uol.com.br

Anuidades - O valor atual da anuidade é de **R\$ 72,00**

Semestralidade: O valor da semestralidade é de **R\$ 36,00.**

Trimestralidade: O valor da trimestralidade é de **R\$ 18,00.**

Anuidade de sócios colaboradores - Acima de **R\$ 108,00**

Anuidade de sócio contribuinte: Acima de **R\$ 216,00**

Sócio Benemérito Vitalício: Associados que efetuarem doação superior a 10 anuidades. Acima de **R\$ 720,00**

Lembramos que os associados maiores de 65 anos e os menores de 19 anos podem, opcionalmente, pagar a metade da anuidade, qual seja **R\$ 36,00.**

Solicitamos aos senhores associados a gentileza de enviarem os valores destinados a pagamento de suas taxas, inclusive anuidades, diretamente ao CXEB-Escritório (Caixa Postal 21200 - São Paulo - SP - 04602-970), que se encarregará de repassá-los à Tesouraria, acompanhados dos respectivos comprovantes.

Para os que preferirem pagar suas taxas através de depósito bancário, eis os dados de nossa conta: **Banco 001 - Agência: 3559-9, Conta 5018-0.** O associado pode efetuar depósito para saldar qualquer compromisso financeiro com o clube (anuidade, taxas de inscrição, aquisição de planilha, etiqueta, etc), mas é **imprescindível** que seja remetido ao escritório do clube xerox do comprovante bancário recebido para que a Tesouraria possa identificar o depositante, bem como saber a finalidade do depósito efetuado.

Colabore com o CXEB efetuando o pagamento de sua anuidade (veja em sua etiqueta endereçadora o mês de vencimento de sua anuidade) antes mesmo de receber a cobrança. Isto evita gastos para o clube o que propicia melhor atendimento a todos.

PRODUTOS / SERVIÇOS / TAXAS

- **Anuidade= R\$ 72,00 Semestralidade= R\$ 36,00**
- Anuidade de Sócios colaborador= Acima de R\$ 57,00
- **Anuidade de Sócio Contribuinte=Acima de R\$ 114,00**
- Trimestralidade= R\$ 18,00
- Adjudicações = R\$ 3,60 por partida para cada jogador
- Inscrições nos demais torneios do CXEB:
- **Sócios = R\$ 6,00 - Não-Sócios = R\$ 10,00**
- Livro "História do Xadrez Postal" = R\$ 5,00
- **Cadastro/lote de 100 etiquetas = R\$ 25,00**
- Cadastro/hora de serviço do Escritório = R\$ 10,00
- **Etiquetas de remetente - lote de 100 unidades = R\$ 7,00**
- Planilhas / lote de 30 unidades = R\$ 4,00
- **Cartões Postais - lote de 100 = R\$ 10,00**
- Boletim do CBI = R\$ 6,00
- **Anúncio na RBXP: 01 página = R\$ 150,00**
- 1/2 página = R\$ 90,00, 1/3 página = R\$ 60,00

!!!!!! RECLAME !!!!!!!

Se você solicitou algo ao escritório e não obteve nenhuma resposta, faça a solicitação novamente, salientando tratar-se de segundo pedido, desta vez com cópia para o **DIRETOR ADMINISTRATIVO**

Assim procedendo teremos condições de captar eventuais deficiências de atendimento ou de burocracias que dificultam o pronto atendimento de uma solicitação.

Desta forma estará, você associado, colaborando para que melhoremos nosso atendimento ao corpo associativo.

Não se acanhe em reclamar. É seu direito.

Obviamente os termos utilizados no tratamento com os funcionários do escritório, ou mesmo com outros associados deve ser **SEMPRE** cordial e educado.

< < < ATUALIDADES > > >

Estevão Tavares Neto

1. 4ª COPA MERCOSUL DE XADREZ – Aconteceu em Vicente López, na Argentina, de 23/06 a 06/07 e teve 12 participantes, sendo 11 humanos e uma máquina, o programa Chess Tiger, que venceu facilmente a prova com 9,5 pontos em 11. Na 2ª posição ficaram os Mls argentinos Sérgio Slipak e Diego Valerga, com 7,5 pontos. Ambos obtiveram norma de GMI, que para Slipak foi a definitiva. Dois brasileiros disputaram o certame, os Mls Eduardo Limp, que ficou em 6º lugar, com 5 pontos, e Everaldo Matsuura, o 12º, com 3.

2. FESTIVAL DE MAINZ – Neste evento realizado em Mainz, Alemanha, de 26/06 a 1º/07, que se revestiu de sucesso, foram promovidas várias disputas. Na principal enfrentaram-se os campeões mundiais da FIDE, Viswanathan Anand e do WCC, Vladimir Kramnik, em um match de 8 partidas com 25 minutos mais 10 segundos de bônus por lance, para cada jogador. Ao final empate 4 X 4 (uma vitória para cada um e 6 empates) e mais duas partidas relâmpago (5 minutos com 5 segundos de bônus por lance) que definiram a vitória de Anand por 1,5 X 0,5.

3. OPEN INTERNACIONAL DE BENASQUE 2001 – Com 315 jogadores foi disputado em Villa de Benasque, Espanha, entre 05 e 14/07. Ao final das 10 rodadas o título ficou com o georgiano GMI Elizbar Ubilava, com 9 pontos. Em 2º classificou-se o GMI Julio Becerra Rivero, que jogou com a bandeira da FIDE, e em 3º, o checo GMI Vlastimil Jansa, ambos com 8,5 pontos.

4. CAMPEONATOS NACIONAIS PELA EUROPA – Os campeões de seus países nesta temporada são os seguintes: Bélgica – Mikhail Gurevich, em certame realizado de 07 a 15/07, em Charlerói, com 10 jogadores; Escócia – Jonathan Rowson, na prova que aconteceu de 07 a 15/07, em Aberdeen, e reuniu 14 enxadristas; Suécia – Evgenij Agrest, na disputa ocorrida de 30/06 a 15/07, em Linköping, com 14 participantes.

5. CHILENO VENCE MUNDIAL JUVENIL PARA CEGOS – O chileno, Tomás Figueroa, com 6,5 pontos sagrou-se campeão mundial juvenil de xadrez para cegos. Ele desbancou o vencedor da edição anterior, o belga Piet Davos, que desta feita foi o 2º colocado, com 6 pontos. Na 3ª posição ficou o espanhol Francisco Canals, que fez 5,5 pontos. O evento teve lugar em Alicante, Espanha, na primeira quinzena de julho.

6. OPEN DE BARBERÁ DEL VALLÉS – Em Barberá del Vallés, Espanha, de 06 a 14/07, aconteceu mais um importante torneio aberto, que apresentou como vencedor o russo Oleg Korneev. Ele totalizou 6,5 pontos em 9 rodadas, sendo seguido pelo ucraniano Victor Moskalenko e pelo espanhol Victor Vehi, que fizeram 6 pontos e ficaram em 2º e 3º lugares, respectivamente. Muitos sul-americanos participaram da competição entre eles o brasileiro Herman Claudius van Riemsdijk, que foi o 10º colocado, com 5 pontos. Veja a partida que foi considerada a melhor da competição devido a novidade teórica das brancas (12. Bc4) envolvendo o campeão do certame e o representante do Brasil. Brancas – Oleg Korneev X Pretas – Herman van Riemsdijk, Open de Barberá del Vallés, 5ª rodada, 10/07/2001, Defesa Siciliana. 1. e4 c5 2. Cf3 e6 3. Cc3 Cc6 4. d4 cxd4 5. Cxd4 Cf6 6. Cdb5 Bb4 7. Bf4 Cxe4 8. Df3 d5 9. O-O-O Bxc3 10. Cc7+ Rf8 11. bxc3 Tb8 12. Bc4 Bd7 13. The1 Cf6 14. Bxd5 e5 15. Bxc6 exf4 16. Ce6+ fxe6 17. Bxd7 Dc7 18. Bxe6 g6 19. g4 h6 20. h4 Th7 21. g5 hxg5 22. hxg5 Ch5 23. Dd3 Tg7 24. Bb3 Te8 25. Txe8+ Rxe8 26. Te1+ Rf8 27. Rb2 Dd7 28. Dc4 a6 29. Te6 (1-0).

7. CAMPEONATO BRASILEIRO DE SÊNIORS 2001 – Realizado no Rio de Janeiro, entre 09 e 13/07, teve 14 participantes e apresentou como vencedor Mendel Mendlewicz, com 4 pontos. Ele superou nos critérios de desempate a Rômulo Berê Filho, que fez a mesma pontuação e ficou na 2ª posição. Em 3º classificou-se Gilberto Simões, com 3,5 pontos.

8. TOPALOV E KRAMNIK DIVIDEM TÍTULO EM DORTMUND – Um dos mais fortes torneios do ano, rating médio de 2.755 pontos, categoria XXI da FIDE, aconteceu em Dor-

trmund, Alemanha, de 12 a 22/07. Foi disputado por 6 GMIs de primeira linha, incluindo os dois campeões mundiais atuais, que se enfrentaram em duplo turno. Ao final Veselin Topalov (Bulgária) e Vladimir Kramnik (Rússia) dividiram a 1ª colocação, com 6,5 pontos, vindo a seguir em 3º, Peter Leko (Hungria), com um ponto a menos. A grande decepção foi o campeão mundial da FIDE, Viswanathan Anand (Índia), que teve a pior atuação de sua brilhante carreira, ficando na última posição com 3 pontos. Ele perdeu 4 partidas e empatou 6, não conseguindo nenhuma vitória.

9. VETERANO KORCHNÓI BRILHA NA SUIÇA – Aos 70 anos de idade, Viktor Korchnói, que foi vice-campeão mundial por 3 vezes consecutivas, continua tendo atuações marcantes nos torneios pelo mundo afora. Foi o caso no Festival Internacional de Xadrez em Biel, Suíça, que em sua prova principal reuniu 6 GMIs que se enfrentaram em duplo turno. Ao final Korchnói sagrou-se campeão, com 6 pontos. Na 2ª colocação ficou Peter Svidler (Rússia), com 5,5 pontos e em 3º, Boris Gelfand (Israel), que fez 5 pontos. O certame, rating médio 2650 pontos, categoria XVII da FIDE, aconteceu de 23/07 a 03/08.

10. MEMORIAL VINCE TOTH – Disputado no Rio de Janeiro, de 24/07 a 02/08, teve nesta 3ª edição a vitória do português MI Luís Galego, com 6,5 pontos, meio ponto a mais que o 2º classificado, o argentino Alejandro Needleman, que obteve uma norma de MI, e um ponto e meio na frente dos brasileiros MI Mauro de Souza e MF Rodrigo Disconzi que dividiram a 3ª colocação.

11. MAGISTRAL DO BRASILIA CLUBE XADREZ – Realizado na Capital Federal, de 05 a 12/08, reuniu 10 jogadores que se enfrentaram em duplo turno. O título ficou para o português MI Luís Galego, com 7 pontos. Dividiram a 2ª posição os brasileiros MI Everaldo Matsuura e Luís Henrique Coelho, que obteve sua primeira norma de MI, com 6 pontos. Paralelamente aconteceu a V Taça do BCX, com 12 jogadores, na qual o paulista Ivan Nogueira e o goiano Marlos Damasceno se igualaram na 1ª posição com 9,5 pontos, sendo que o primeiro critério de desempate beneficiou Nogueira.

12. TORNEIO CONTINENTAL DAS AMÉRICAS – Realizado pela primeira vez, reuniu 146 jogadores, em Cali, Colômbia, de 09 a 21/08. O vencedor foi Alex Yermolinsky (EUA), que fez 8,5 pontos em 11 rodadas. Além do campeão se classificaram para o mundial da FIDE deste ano os seguintes enxadristas: Alexander Goldin e Boris Gulko, ambos dos EUA, Daniel Campora e Alejandro Hoffman, da Argentina, Alexis Cabrera, de Cuba e a última vaga ficou para outro representante norte americano, Alexander Ivanov, que venceu um torneio de partidas rápidas realizado logo após a última rodada caracterizando uma verdadeira maratona, pois alguns jogadores ficaram mais de 15 horas jogando. Os brasileiros não obtiveram classificação ao mundial, porém fizeram boas campanhas. Rafael Leitão, foi o 10º (7º/8º no torneio desempate), Giovanni Vescovi, o 11º (preferiu não jogar o torneio desempate, pois já estava classificado para o mundial), Darcy Lima, o 14º (3º no torneio desempate), todos com 7,5 pontos. Jaime Sunyé Neto, foi o 51º e Herman Claudius van Riemsdijk, o 54º, ambos com 6 pontos. Vale destacar que na última rodada se enfrentaram os brasileiros Giovanni Vescovi e Darcy Lima. Se houvesse um vencedor este receberia 7 mil dólares de prêmio e se fosse Lima ele também obteria classificação para o mundial deste ano. A partida empatou em pouco mais de 30 lances e cada um deles recebeu cerca de 700 dólares de prêmio. Isto é o que se pode chamar de verdadeiro "fairplay" (jogo limpo). No total o certame distribuiu 76 mil dólares em premiação.

13. PAULISTÃO 2001 – 5ª ETAPA ABSOLUTO E 4ª ETAPA FEMININO – Tiveram lugar na cidade de Mocóca, interior do Estado, de 10 a 12/08. No absoluto, com 57 enxadristas, vitória do MI Mauro de Souza, com 5 pontos em 6. No feminino, entre 9 jogadoras, o 1º lugar ficou para Evandra Cruz, com 4 pontos em 5.

14. MATCH COMEMORA MIL ANOS DE KAZAN – A cidade de Kazan, capital da República Tatarstan, em comemoração aos seus mil anos de existência, realizou um match amistoso com a Europa, nos dias 15 e 16/08. Defendendo os anfitriões estavam nada menos que 3 ex-campeões mundiais, Anatoly Karpov, Alexander Khalifman e Maia Chiburdanidze, além de

Viktor Korchnói, que ainda se encontra em ótima forma aos 70 anos. Ao final do encontro em duplo turno, empate em 6 X 6.

15. CAMPEONATO ESPANHOL INTERCLUBES – 1ª DIVISÃO – Com a participação de GMIs e MIs de vários países, entre eles o brasileiro Gilberto Milos Júnior, o certame teve a participação de 38 equipes e foi realizado em Villareal, Castellón, entre 13 e 19/08. Ao final a representação defendida por Milos, Caja Insular de Ahorros, sagrou-se campeã com 19,5 pontos, conseguindo assim acesso ao grupo de elite espanhol na próxima temporada.

16. MUNDIAL JUVENIL 2001 – Com 89 enxadristas na categoria absoluto e 60 jogadoras na categoria feminina, a cidade de Peristeri, na Grécia, sediou o Mundial Juvenil de Xadrez deste ano, de 16 a 29/08. No absoluto os principais colocados foram: 1º) GMI Peter Acs (Hungria), 10 pontos; 2º) MI Merab Gagunashvili (Geórgia), 9,5; 3º) GMI Levon Aronian (Armênia), 9,5. No feminino as melhores foram: 1º) MIF Humpy Koneru (Índia), 9,5 pontos; 2º) GMIF Xue Zhao (China), 9,5; 3º) MFF Nadezhda Kosintseva (Rússia), 9. Os representantes do Brasil no certame tiveram atuações discretas. No absoluto, Fausto Capuano Neto, ficou em 61º lugar, com 6 pontos e Kaiser Mafra, foi o 83º colocado, com 4,5. Já no feminino, Stella Farhat, obteve a 54ª posição com 5 pontos, enquanto Paula Delai, ficou em 58º lugar, com 4 pontos.

17. JUNIOR 7 É O CAMPEÃO MUNDIAL DE COMPUTADORES – O programa israelense, Deep Junior 7 venceu com facilidade o Campeonato Mundial de Microcomputadores desta temporada. Em um sistema suíço de 9 rodadas, entre 18 participantes, Junior totalizou 8 pontos em 9, nada menos que 2 pontos a frente dos seus mais diretos seguidores, Quest e Shredder. A disputa aconteceu de 18 a 23/08 em Maastrich, Holanda.

18. JOARA CHAVES REPRESENTARÁ O BRASIL NO MUNDIAL FEMININO DA FIDE – No Zonal 2.4 feminino da FIDE realizado em São Paulo, de 28/08 a 02/09, somente com jogadoras brasileiras, pois Peru e Bolívia não enviaram representantes, a MIF Joara Chaves, venceu o quadrangular em duplo turno, com 4,5 pontos e se classificou para o mundial deste ano.

19. NIGEL SHORT VISITOU O BRASIL – O inglês GMI Nigel Short, de 36 anos, esteve de passagem pelo Brasil no primeiro final de semana de setembro. Short chegou a GMI ainda adolescente e foi considerado menino prodígio. É o melhor jogador britânico de todos os tempos. Foi vice-campeão mundial de xadrez em 1993, sendo derrotado na final por Gary Kasparov, porém na semifinal ele venceu Anatoly Karpov. Antes de seguir para Buenos Aires, onde de 04 a 13/09, disputaria o Torneio Miguel Najdorf, juntamente com outras estrelas do xadrez mundial, o britânico ministrou duas sessões de simultâneas, ambas em São Paulo, uma no dia 1º/09, no Clube Atlético Monte Líbano, onde enfrentou 30 jogadores e no dia seguinte, 02/09, diante de 10 adversários, com relógio, na Associação Brasileira A Hebraica de São Paulo. Nesta última Short venceu 9 partidas cedendo apenas um empate diante do experiente enxadrista Paulo César de Souza Haro.

20. MUNDIAL DA FIDE 2001 SERÁ EM MOSCOU – A FIDE-Federação Internacional de Xadrez divulgou comunicado oficial em 30/08, informando que neste ano em que a entidade comemora 90 anos de existência, o campeonato mundial das categorias absoluto e feminino será realizado em Moscou, Rússia. As fases preliminares e semifinais acontecerão entre 24/11 e 11/12, enquanto as finais serão disputadas de 03 a 13/01/2002. O Brasil terá 3 representantes no Mundial, Giovanni Vescovi e Gilberto Milos Júnior, no absoluto e Joara Chaves, no feminino.

21. FEDERAÇÃO PAULISTA DE XADREZ FAZ 60 ANOS – A principal e maior federação de xadrez do país, a de São Paulo, completou 60 anos de fundação em 06/09. A entidade, presidida pelo MI James Mann de Toledo, comemorou a data festiva com uma assembléia geral na qual estiveram presentes representantes de vários clubes filiados. Na oportunidade foram homenageados os ex-presidentes vivos da FPX.

<<< LANCE LIVRE >>>

Esta Seção está à disposição dos associados para, gratuitamente, incluírem recados e notícias de seu interesse, tais como doações, venda, troca, compra, eventos, convites, etc. Os interessados deverão escrever para CXEB - Caixa Postal 21.200 - São Paulo - SP - 04602-970, enviando seus breves textos já prontos. *Obs: O Clube apenas publica os textos recebidos; a responsabilidade pelos mesmos é dos senhores remetentes.*

REUNIÃO DA AMIZADE – Convidamos você, sócio do CXEB, residente em Curitiba e arredores para comparecer, **toda 1ª sexta-feira do mês**, à nossa reunião de Amizade. É sempre às 19 horas no bar QUEEN's, localizado à Rua André de Barros, 638 entre Barão do Rio Branco e Trav. da Lapa. Vamos tomar aquele chope, bater aquele papo e nos conhecermos. Não falte. Sua presença é muito importante.

PARTIDAS AMISTOSAS – O companheiro **Wagner Ferraro da Costa** (Rua Dr Octávio Kelly, 38 – Ap. 302 – Rio de Janeiro – RJ – 20511-280) deseja jogar partidas amistosas postais. Os interessados devem entrar em contacto com ele.

XADREZ VENDO – **Tabuleiro** em madeira de lei, envernizado, lindo, tamanho 64 x 64 cms, e 1 polegada de espessura, dobrável. **Peças:** tamanho oficial, confeccionadas em metal, cromadas (preto e prata), contrapeso interno de chumbo e forradas na base com protetor de feltro. Acompanha caixa estojo em madeira, forrada no interior com feltro verde e com encaixes exatos para cada peça. Preço: **R\$ 500,00** (Quinhentos reais) à vista. Ver e tratar: **Sr Richard** (fone: 0xx11 289.4183) São Paulo.

"O CAPIVARA" – Recebemos do companheiro Carlos Eduardo de A. e Silva (Rua José Jeremias do Rego, 09 – Gov. Dix Sept Rosado – Rio Grande do Norte – 59790-000) o informativo **"O Capivara"** editado pelo Clube de Xadrez Dixseptiense, no qual há uma referência ao xadrez postal e ao CXEB. Registramos nossos agradecimentos pela gentileza.

CHESSE SOFT – Todos os programas de Xadrez!

Mais de 60 títulos à sua disposição!

Deep Junior 7 (campeão mundial 2001). **Chess Tiger 14 + Gambit Tiger 2.0** (elo performance 2788!). **Deep Fritz, Shredder 5** (campeão mundial), **Junior 7, Fritz 6.2, Nimzo 8, Hiarcs 7.32**, e muitos outros!. **Chess Base 8.2, Chess Academy 6** (2001), **Chess Assistant 6.1**. Pacote de treinamento da **Convekta** (6 CDs). **Mega Database 2001** (1.730.000 partidas editadas, sendo 42.000 comentadas). **Power Book 2001** (8 milhões de posições de aberturas). **Sahovski Informator 1 ao 81** e **ECO** – 5 volumes (3ª. edição). **Endgame Studies 2000** (58.000 belíssimos estudos de finais, desde o século XII até o ano 2000). **Complete Nalimov Endgame** (9 CDs com todos os finais possíveis de 3, 4 e 5 peças). **Ja-que al Perro Guason** (programa mais divertido que existe! Com excelentes animações, tutorial multimídia e força de jogo em torno de 2600 elo, em castelhano) **Chess Base Magazine** (revista eletrônica com milhares de partidas, reportagens, filmes, entrevistas, treinamento, xadrez postal, tática, estratégica, variedades...) **Chess System Tal – I I, Chess Genius 6.5** e muitos outros títulos!

Rua Domiziano Rossi, 133 – CEP: 03966-030 – São Paulo – SP – xadrez@sti.com.br

**V I CAMPEONATO BRASILEIRO FEMININO (VI CBF)
DIVULGUE ESTE EVENTO EM SUA REGIÃO**

<< Gotemburgo 1955: A história de três partidas >>

Luiz Roberto da Costa Jr.

Há pouco mais de quarenta e cinco anos era realizado o Torneio Interzonal de Gotemburgo, Suécia, que ficou marcado para a história do xadrez por um acontecimento pitoresco. Numa mesma rodada, três soviéticos deveriam enfrentar três argentinos e estes prepararam uma linha da variante Najdorf da defesa Siciliana para surpreender os soviéticos, mas estes é que acabaram surpreendendo os argentinos. Os embates aconteceram entre Geller-Panno, Keres-Najdorf e Spassky-Pilnik.

Paul Keres

X

Miguel Najdorf

Gotemburgo (izt) 1955 B98

1. e4 c5 2. ♖f3 d6 3. d4 cxd4 4. ♗xd4 ♜f6 5. ♜c3 a6 6. ♜g5 e6 7. f4 ♜e7 8. ♗f3 h6 (A conhecida variante B99 inicia-se após 8. ... ♗c7 9.O-O-O ♗bd7.) 9. ♜h4 (Se 9. ... b5 10. ♜e2, com ligeira vantagem das brancas, transpondo para a B99.) 9. ... ♜g5 (Lance que origina a intrincada variante que rodou o mundo depois desse interzonal. É melhor 9. ... ♗c7 10.O-O-O ♗bd7 e agora as brancas podem optar por manter-se na B98 com 11. ♗h3, ver *Informadores* 33/393 e 34/(358), e 11. ♜g3, ver *Informador* 17,(527), ou transpor para a B99 com 11. ♗g3, 11. ♜e2 ou 11. ♜d3.) 10. fxg5 ♜fd7 11. ♜xe6 (É melhor 11. ♗h5, com grande vantagem, como jogado posteriormente nas décadas de 60 e 70, e que levou ao abandono da variante 9. ...g5.) 11...fxe6 12. ♗h5+ ♜f8 (Posição chave da variante com a qual os argentinos pretendiam surpreender os soviéticos. Mas não contavam com o lance encontrado por um deles e que foi utilizado rapidamente pelos outros dois, que compreenderam a extensão de sua idéia. Havia três tabuleiros, um perto do outro com posições iguais, tendo de um lado três argentinos e do outro três soviéticos. Isso foi um fato pitoresco que marcou a história dessas três partidas. Os jogadores ficaram sem saber se olhavam a própria partida ou se acompanhavam as outras duas, à

espera do lance. Essas três partidas foram a sensação da rodada e de todo o torneio.)

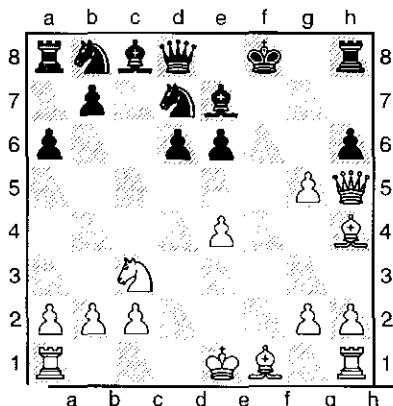

13. ♜b5! (O surpreendente lance foi um choque para os argentinos que não souberam responder com o lance correto.) 13... ♜g7 (Se 13. ... axb5? 14. ♜f1+ +-. No encontro Geller-Panno seguiu-se 13... ♗e5 14. ♜g3 ♜xg5 15.O-O+ ♜e7 16. ♜xe5 ♗b6+ 17. ♜h1 dxe5 18. ♗f7+ ♜d6 19. ♜ad1+ com posição ganhadora. A defesa correta na posição crítica era 13... ♗h7! como demonstrado na partida Gligoric-Fischer, Portoroz (izt),1958.) 14. O-O ♗e5 15. ♜g3 ♜g6 16. gxh6+ ♜xh6 17. ♜f7+ ♜xf7 18. ♗xh6 axb5 19. ♜f1+ ♜e8 20. ♗xg6+ ♜d7 21. ♜f7 ♜c6 (Outra opção era 21... ♜c6 22. ♗h7 ♜g5

23.e5 d5 24.♖d3±.) 22. ♘d5+– lance 25.) 23...♗h8 24. ♘xe7 ♘xe7
 ♖xa2 23. h4 (Na partida Spassky- 25. ♗g5 (1X0)
 Pilnik o lance foi 23.h3 mas os
 outros lances foram iguais até o

Najdorf abandonou a partida frente a Keres, mas Pilnik prosseguiu frente a Spassky com 25...♖a1+ 26.♗h2 ♗d8 27.♗xb5+ ♗c7 28.♗c5+ resistindo apenas mais algumas jogadas.

Essas partidas ficaram conhecidas como a variante de Gotemburgo. Não confundir com a outra variante Gotemburgo, a do peão envenenado, (B97): 1.e4 c5 2.♘f3 d6 3.d4 cxd4 4.♘xd4 ♘f6 5.♘c3 a6 6.♗g5 e6 7.f4 ♗b6. Para evitar confusão, elas são mais conhecidas como *as partidas disputadas por três argentinos contra três soviéticos*, no Interzonal de Gotemburgo em 1955.

< < Inscrições em torneios > >

A Diretoria aprovou, em sua reunião de 28/Julho/2001 a extinção das taxas de inscrições em torneios para os associados **ativos** (assim considerados os associados em dia com a tesouraria). Desta forma os associados ativos não mais pagarão taxas de inscrições **nos torneios nacionais**. Não haverá mais a necessidade de enviar ao escritório cheques de pequenos valores para pagamento de taxas de inscrições.

Nos torneios internacionais da CADAP OU DA ICCF as taxas continuarão sendo cobradas.

Esperamos que esta mudança colabore para que o número de inscritos em nossos torneios aumente consideravelmente.

< < < PARTIDAS > > >

As partidas de associados candidatas à publicação nesta seção da RBXP, devem ser enviadas ao nosso escritório (Caixa Postal 21200 – São Paulo – SP – 04602-970), citando-se a data de início e data de término da mesma.

TC/I Gr. 0617

1.e4 e5 2.

Wagner Kern Velasques

X

Pedro D'arc Rocha dos Santos

Abertura Ruy Lopez C85

Início 30/11/1999 Término 26/1/2001

VII TB - Grupo ??

Edison Fidelis da Silva

x

José Augusto de Sousa Filho

Defesa Siciliana B-94

Início 15/9/87 Término 15/3/89

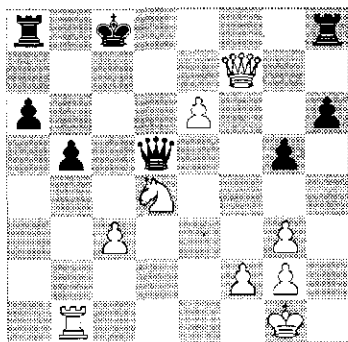

1.e4 c5 2.♘f3 d6 3.d4 cxd4 4.♗xd4
 5.♗f6 5.♗c3 a6 6.♗g5 ♗bd7 7.♗c4 e6
 8.0-0 ♗e5 9.♗b3 ♗e7 10.f4 ♗c6
 11.Kh1 0-0 12.♗xc6 bxc6 13.♗d3 d5
 14.♗ae1 ♗a7 15.♗g3 d4 16.♗d1 c5
 17.♗h6 g6 18.♗xf8 ♗xf8 19.♗a4
 20.♗d3 ♗b7 21.♗b6 ♗d8
 22.♗d7 ♗h6 23.♗e5 ♗h4 24.♗g1
 ♗g7 25.g3 ♗f6 26.♗g4 a5 27.♗f2
 ♗d6 28.♗fe1 g5 29.f5 a4 30.♗xe6
 fxe6 31.fxe6 h5 32.♗e2 g4 33.e7
 ♗e8 34.♗c4+ ♗f7 35.♗xc5 ♗d5
 36.♗e4 ♗xc5 37.♗xc5 ♗f3 38.♗d3
 ♗f7 39.c3 dxc3 40.bxc3 ♗xe7
 41.♗xe7+ ♗xe7 42.♗xa4 ♗c6
 43.♗b2 ♗a3 44.♗c4 ♗c5+ 45.♗f1
 ♗b5 46.♗e5+ ♗e6 47.c4 ♗a6
 48.♗d7 ♗a7 49.♗f8+ ♗f5
 50.Abandonam (0X1)

35.c4!! ♗xd4 36.cxb5 ♗a7 37.e7 ♗d7
 38.bxa6 ♗xa6 39.♗c1+ ♗c6 40.♗a1
 ♗e6 41.♗f8+ ♗b7 42.♗xh8 ♗xe7
 43.♗a8+ Abandonam (1X0)

XVI - TB Pr. Gr. 36

Luiz Francisco S. Barbosa

x

Marcelo Bruno Rodrigues

Gambito Evans C51

Início 30/9/1999 Término
 30/11/2000

1.e4 e5 2.♗f3 ♗c6 3.♗c4 ♗c5 4.b4
 ♗xb4 5.c3 ♗d6 Esta é a variante de
 Stone e Ware, ou Stoneware, do
 Gambito de Evans; o nome provém
 dos fortes jogadores e teóricos norte-
 americanos Stone e Ware,
 procedentes de Boston. A idéia básica
 é fortalecer o ponto e5 às custas de
 uma aparente morosidade no
 desenvolvimento, por parte das
 pretas; o célebre Harry Nelson
 Pillsbury era entusiasta desta linha de
 jogo e demonstrou altamente sua
 competência nas partidas que
 disputou com os mestres Emanuel
 Schiffers (1850-1904) e Henry Edward
 Bird (1830-1908) no memorável
 torneio internacional de Hastings em
 1895. 6.0-0 ♗f6 7.d4 ♗e7 As pretas
 não devem capturar o peão em e4
 devido a 8. Te1, e se 8. ... f5 ou De7,
 9. f3! decide contundentemente.

30 Anos do CXEB – Grupo B

Luiz Fernando Cirello (Brasil)

x

Julio Baldomero Garcia (Espanha)

1.d4 d5 2.c4 c6 3.♗c3 ♗f6 4.♗f3
 dxc4 5.a4 ♗f5 6.e3 e6 7.♗xc4
 ♗b4 8.0-0 ♗bd7 9.♗b3 ♗b6
 10.e4 ♗g6 11.♗xe6 fxe6 12.a5
 ♗xa5 13.♗xe6+ ♗d8 14.e5 ♗e8
 15.♗h3 ♗g8 16.♗d1 ♗xc3
 17.bxc3 h6 18.d5 cxd5 19.♗xd5
 ♗e6 20.♗h4+ ♗e7 21.♗d4 ♗e4
 22.♗xe4 ♗gf6 23.♗d4 ♗xd5
 24.♗xd5 ♗c8 25.♗f4 g5 26.♗g3
 ♗e6 27.♗b5 ♗c6 28.♗d3 ♗c5
 29.♗h7 ♗e4 30.♗d4 ♗d5 31.e6
 ♗xg3 32.hxg3 a6 33.♗f7 ♗h8
 34.♗b1 b5 Aqui as brancas
 jogam e ganham!!

8.♖e1 0-0 9.♗d3 b6 Procurando um eventual desenvolvimento do bispo em *b7*, onde poderá agir na grande diagonal branca controlando as casas centrais *d5* e *e4*. **10.♘h4** Aqui se inicia o meio-de-jogo, explorando o buraco em *f5*. **10...exd4 11.♙f5 ♖e8 12.cxd4 ♙b4 13.♞e2** Há a recomendação de **13.♙d2**, mas é provável que após a troca de bispos as brancas ficassem limitadas a um empate; com o lance presente, elas procuram manter a vantagem do par de bispos (momentaneamente) para obter um melhor desenvolvimento aos poucos. **13...d6** **13. ... d5** parece mais forte, uma vez que pode ser seguido, após a captura, por parte das brancas, pela retomada **♙xd5**. O lance do texto ainda deixa uma fraqueza latente em *e6*. **14.♙g5 ♙xf5 15.exf5** Este ataque a descoberto constitui o início de uma fase bem animada desta partida. **15...♗d7 16.♙xf6 gxf6** As pretas ficaram com peões dobrados na coluna *f* e obtiveram a abertura da coluna *g*; está certo que seu rei ficou numa posição um tanto vulnerável, mas mesmo assim ainda há muito contrajogo. **17.a3 ♙a5 18.♘c3 ♙xc3 19.♗xc3 ♘a5?** Este lance foi infeliz, pois a partir deste momento o cavalo fica para sempre condenado a não participar, ativamente, da batalha; talvez fosse melhor jogá-lo em *e7* e depois em *g6* (e futuramente **♘h8**, **♗e7** e **♙g8**) com melhores contrachances - compare-se este mesmo lance, só que efetuado muito mais cedo, numa partida entre Paul Morphy e Samuel Boden. O lance seguinte provará a razão desta nota. **20.♗g3+ ♘h8 21.♗h4 ♗xf5 22.♙d3!** Sacrifício de desvio que se justifica pelo fato de o cavalo preto estar fora de ação. Agora as brancas passarão

a dominar gradativamente a partida de modo magistral. **22...♗xd3 23.♗xf6+ ♘g8 24.♞e3 ♗g6 25.♙g3 ♞ae8!** Idealizando um possível plano de reativação do cavalo e de manutenção do contra-ataque. A idéia é a seguinte: se **26.♙xg6+ fxxg6 27.♗h4 ♘b3**, atacando a torre e com boas perspectivas de jogo. **26.♗f3 c6!** Impedindo a penetração na ala da dama; o cavalo em *a5* desempenha uma função estática embora, como já se disse antes, seria preferível que estivesse mais ativo. **27.h4** Ao mesmo tempo dando respiro ao rei e trazendo mais um guerreiro à frente de combate. **27...♘h8 28.♙xg6 fxxg6 29.♗h3!** Encontrando novas vias de penetração na posição: a fileira 7 se mostra altamente vulnerável; doutra parte, a passividade do cavalo agora se sente mais marcadamente. **29...♞e2?** Ameaçando **♞xf2**, que é prontamente aparado com **30.♙f1 ♞e4?** Deixando-se levar pelo peão isolado em *d4* e desguarnecendo a importante coluna *e*. Agora as brancas decidem a partida de modo categórico e os demais lances dispensam comentários. **31.♗d7! ♞xd4? 32.♞e1! d5 33.h5 gxxh5 34.f3 ♞df4 35.♞e7!! Abandonam. (1X0)**

Comentários de Marcelo Bruno Rodrigues.

Mem. Pappier "C" Email - ICCF

Antonio C. Cipolli

X

Héctor R. Tepper

Def. Francesa

1.e4 e6 2.d4 d5 3.♘c3 ♘f6 4.♙g5 ♙e7 5.e5 ♘fd7 6.h4 c5 7.♙xe7 ♗xe7 8.f4 ♘c6 9.dxc5 ♘xc5 10.♗g4 ♘f8

11.0-0-0 a6 12.♟f3 b5 13.♙d3 b4
14.♙e2 ♖a5 15.♙b1 b3 16.axb3 h5
17.♖h3 ♙b4 18.♙c1 ♙cxd3
19.♙xd3 ♖a2+ 20.♙c1 ♙xd3+
21.♙xd3 ♖a1+ 22.♙d2 ♙xb2 23.♙c3
♙d7 24.♙d4 ♙e7 25.♖g3 ♙hc8
26.♖g5+ ♙e8 27.♙hh3 ♙xc3
28.♙xc3 ♙c8 29.♙xc8+ ♙xc8 30.♙e2
g6 31.g4 hxg4 32.h5 gxh5 33.♖g8+
♙d7 34.♖xf7+ ♙d8 35.f5 exf5
36.♖f8+ ♙d7 37.e6+ ♙c7 38.♖c5+
♙b7 39.♙d4 ♙xe6 40.♙xe6 d4
41.♖c7+ ♙a8 42.♖c8+ ♙a7 43.♖d7+
Abandonam

*Esta foi uma das vitórias que
levaram o Cipolli a obter o título de
MI da ICCF – International
Correspondence Chess Federation*

XIV CBI Prel. Gr. 07

Rodrigo Veloso Fargnoli

X

Uilde E. Monteiro

Defesa Alekhine - B04

Início 30.03.2000 Término

06.01.2001

1.e4 ♟f6 2.e5 ♙d5 3.d4 d6 4.♙f3
dxe5 5.♙xe5 ♙d7 6.♙xf7 ♙xf7
7.♖h5+ ♙e6 8.c4 ♙f6 9.d5+ ♙d6
10.c5+ ♙xc5 11.♙f4+ ♙d7 12.♙b5+
c6 13.dxc6+ bxc6 14.♖xc5 ♖b6
15.♖xb6 axb6 16.♙e2 ♙d5 17.♙e5
♙a5 18.♙d2 ♙e3?! 19.fxe3 ♙xe5
20.♙c4 ♙b5 21.♙g4+! ♙c7 22.♙xc8
♙xc8 23.0-0 g6 24.♙f7 ♙d7 25.♙d1+
♙e8 26.♙f4 ♙g7 27.b4!! ♙h6
28.♙fd4 ♙f7 29.a4 c5 30.axb5 cxd4
31.♙xd4 ♙b8 32.♙h4 ♙g7 33.♙f2
♙g5 34.♙d4 ♙f8+ 35.♙e2 ♙f5
36.♙xb6 ♙xb5 37.♙d5 ♙f7 38.♙d3!
e6 39.♙c3 ♙b7 40.♙e4 ♙e7 41.♙c5

♙b8 42.♙c4! ♙c8 43.♙f4+ ♙e8
44.♙e4 ♙f7 45.♙b5! ♙d6 46.♙xe6
♙b8+ 47.♙a4 ♙xb4 48.♙g5+! ♙f6
49.♙xh7+ ♙g7 50.♙xb4 ♙a8+
51.♙b3 ♙xh7 52.♙c3 ♙g7 53.g3
♙a3+ 54.♙b3 ♙a4 55.h3 ♙f6 56.♙d3
♙a5 57.h4 ♙a1 58.♙b6+ ♙f7 59.♙e2
♙a5 60.g4 ♙a1 61.♙f3 ♙h1 62.♙g3
♙g1+ 63.♙f4 Abandonam (1X0)

ICCF/EM/Master – A056

Jurgen Krebs (Alemanha)

X

Romeu Edgar Mundstoc [B36]

1.e4 c5 2.♙f3 ♙c6 3.d4 cxd4 4.♙xd
4 g6 5.c4 ♙f6 6.♙c3 ♙xd4 7.♖xd4
d6 8.♙g5 ♙g7 9.♖d2 ♙e6 10.♙c1 ♙
c8 11.b3 h6 12.♙e3 ♖a5 13.f3 a6 14.
♙e2 0-0 15.0-0 ♙h7 16.♙fd1 ♙fe8
17.♙f2 b5 18.♙b1 b4 19.♙g1 ♙d7 2
0.f4 ♙f6 21.♙f3 ♙g4 22.♙xg4 ♙xg
4 23.♙f2 c5 24.♙c2 exf4 25.♖xf4 ♖
h5 26.♙d3 ♙c5 27.♖xf7+ ♙g7 28.♙
g3 ♙xc4 29.♙c1 ♖c5+ 30.♙h1 ♙f8 3
1.♖b7 ♙f2+ 0-1

Roy (Inglaterra)

X

Romeu Edgar Mundstock [A45]

ICCF/EM/Master – A075

1.d4 ♙f6 2.♙f4 g6 3.♙c3 d5 4.e3 ♙
g7 5.♙d3 0-0 6.♙f3 c5 7.dxc5 ♙bd
7 8.♙a4 ♖a5+ 9.c3 b5 10.c6 bxa4 11
.cxd7 ♙xd7 12.♙d2 ♙c5 13.♙e2 ♖
b6 14.♙g5 ♙e8 15.♖c1 ♙a6 16.♖c2
a3 17.b4 ♙e6 18.♙xa6 ♖xa6 19.h4
♙ac8 20.♙b1 ♖c4 0-1

CEXEBEANO:

Colaborem com o CXEB efetuando propaganda de nossas atividades
em sua cidade ou região.

Solicite material, para esta finalidade, ao escritório.

<< DEPARTAMENTO DE TORNEIOS ELETRONICOS >>

DIRETOR DEPARTAMENTO:

José Joaquim Amorim Neto - Rua General Urquiza, 98 - Ap. 806 - Rio de Janeiro - RJ - 22431-040
email: amorij@attglobal.net

XVIII TAÇA BRASIL (Email) - PRELIMINAR

Início: 16/11/2000

Término: 15/11/2001

Grupos 01 a 03

Diretor: André Luís Dechen
Rua Alberto Novaes, 33 (Res. Furlan)
13450-000 Santa Bárbara D'Oeste (SP)
email: dechen@dglnet.com.br

Grupo 01 – Dourado 0 Nicolau – **Grupo 02** – Barbosa 0 Nicolau - **Grupo 03** – Figueiredo 0 Ozéias (Art. 21 e 22) – Magalhães 0 Rolim – Figueiredo 1 Rolim – Figueiredo 0,5 Carvalho

Grupos 04 a 06

Diretor: Alfredo Carlos Soares Dutra Neto
Rua João Moreira, 205
11600-000 - São Sebastião - SP
email: alfredodutra@uol.com.br

Grupo 04 – Duarte 1 Amaral – Osias 1 Barros – Royer 0 Barros – Lira 1 Royer – Royer 0 Duarte – Duarte 1 Lira - **Grupo 05** – Duarte 1 João Alberto – Monteiro 1 Figueiredo – Moreira 0,5 Duarte - **Grupo 06** – Oswaldo 0 Barros.

Grupo 07

Diretor: João Alberto Correia da Silva
Caixa Postal 13546
80420-990 Curitiba PR
Email: joao.alberto@avalon.sul.com.br

Grupo 07 – Sem relatório no período.

Grupos 08 a 10

Diretor: José Joaquim Amorim Neto
Rua General Urquiza, 98 - Ap. 806
22431-040 - Rio de Janeiro - RJ
e-mail: amorij@attglobal.net

Grupo 08 - Nelson 0 Wagner - Wagner 0 J. Severino - Wagner 0,5 Oto - - J. Venâncio 0 Wagner - **Grupo 09** - Milton 0,5 Richard - Richard 0,5 Mendel - Classificados: **Alexandre Gonçalves da Rocha, Richard Fuzishawa e Alcindo Luz Bastos da Silva Filho (SB=12,00)** - **Grupo 10** - Cláudio 1 Alejo -

GRUPOS 11 a 13

Diretor: Paulo Roberto T. Marczykoski
Caixa Postal 343
96200-970 - Rio Grande RS
email: py3prt@vetorialnet.com.br

Grupo 12 – Encerrado - **Grupo 13** – Celso 0 Torben – Torben 0 Hélio -

<< DEPARTAMENTO DE TORNEIOS POSTAIS >>

DIRETOR DO DEPARTAMENTO: Dorgival Olavo Guedes Jr

(Rua Júlia Freitas Coutinho 255 - Belo Horizonte - MG - 30860-120) email: dorgival@zaz.com.br

<< CAMPEONATO BRASILEIRO INDIVIDUAL >>

Campeões Brasileiros Postais

I CBI - Henrique Pereira Maia Vinagre
II CBI - Adauto Wanderley da Nóbrega
III CBI - Antônio Pacini
IV CBI - Gilberto Fraga Portilho
V CBI - Orlando de Alcântara Soares
VI CBI - Marco Antônio Hazin Asfora

VII CBI - Hemar Antônio Galvão Barata
VIII CBI - Antônio José C. Domingues Tavares
IX CBI - Gilson Luis Chrestani
X CBI - Zélio Bernardino
XI - Carlos Evanir Costa

Diretor da Divisão: Luiz Ângelo Marques Noronha - Caixa Postal 3020 - Manaus - AM - 69001-970
email: noronha@argo.com.br

XII CBI - FINAL

Início: 15/06/2000 Término: 15/12/2001

*Diretor: João Eduardo Pereira Abramides
Rua Monte Aprazível, 1115
13092-640 - Campinas - SP
e-mail: jabramid@aol.com*

Márcio 1 Nicolau – Mendel 0,5 Ornélio – Giannini 1 Oscar – Rubio 0,5 Romeu – Romeu 0,5 Enio – Rubio 1 Oscar – Márcio 0,5 Rubio – Mendel 1 Rubio – Ornélio 1 Romeu – Zélio 1 Márcio –

XIII CBI - SEMIFINAL

Início: 15/06/2000 Término: 15/12/2001
Os dois primeiros colocados de cada grupo estarão automaticamente classificados para a fase final deste torneio.

*Diretor: Dogeval Ferreira Holanda
Caixa Postal 307
79601-970 Três Lagoas - MS
email: dholanda@terra.com.br*

Grupo 01 – Farias 0 Airtón – Clorivaldo 0 Farias – Cláudio 0 Oliveira – Chacon 0,5 Airtón – Clorivaldo 1 Falconi - **Grupo 02** – Douglas Airtón Ferreira Amorim abandona com aviso - Jaldemar 0,5 Almiron - **Grupo 03** – Correia 0,5 Márcio – Dias 0 Ermano – Márcio 0 Dias - **Grupo 04** – Queiroz 1 Lira – Correia 1 Fonseca – Lira 1 Fonseca (Art.15) - **Grupo 05** – Fagnoli 0 Zélio – Jadilva 0 Fagnoli – Jadilva 0 Zélio – Marques 1 Iran (Art.15) - **Grupo 06** – Nicolau 0,5 Jadson – Clorivaldo 0,5 Cerqueira - **Grupo 07** – Douglas Airtón Ferreira Amorim abandona com aviso - Telmo 0,5 Airtón – Ramiro 0 Airtón

XIV CBI - PRELIMINAR

Início: 30/03/2000 Término: 30/09/2001
Os dois primeiros colocados de cada grupo estarão automaticamente classificados para a fase final deste torneio, valendo o disposto no Artigo 21 & 2 do Regulamento de Jogos

ATENÇÃO: NOVO ENDEREÇO

Grupos 1 a 2

*Diretor: Luiz Ângelo Marques Noronha
Caixa Postal 3020
69001-970 - Manaus - AM -
email: noronha@argo.com.br*

Grupo 1 – Lima 0 Alves - Fernandes 1 Mourão - Mourão 0 Ferreira - Alves 1 Amaral -

Mourão 0,5 Amaral - Amaral 0,5 Ferreira - Ferreira 0 Fernandes - Classificado: *Aloísio Alves* - **Grupo 2:** Douglas Airtón F. Amorim abandonou com aviso - Lima 1 Lizarzaburu - Ferreira 0 Lima - Beisiegel 1 Castro - Castro 0 Ferreira - Lima 1 Beisiegel - Classificado: *Roberto Silva Lima* -

Grupos 03 a 05

*Diretor: Jaime Luis Henkes
Caixa Postal 59
89874-000. Maravilha – SC
email: henkes@sno.com.br*

Grupo 03 – Vieira 0 Bastos - Bastos 1 Amorim - Bastos 1 Brasileiro - Arias 0 Moreira - Silva 0 Bastos - (2332) Ricardo Rizzo C. Galvão abandonou com aviso - **Grupo 04** – Tórtora 1 Guimarães - Lira 0,5 Guimarães - Zuchowski 0,5 Tórtora - Ary Duarte Carrão Filho abandonou sem aviso (art. 15) - **Grupo 05** – Almeida 0,5 Mourão - Vassalo 1 Mourão - Mourão 0,5 Rodrigues - Fernando 0 Almeida -

Grupos 06 a 08

*Diretor: José Jorge Lopes de Andrades
Caixa Postal 209
18200-970 Itapetininga SP*

Grupo 06 – Barroso 0 Bacic – Jadson 0,5 Royer – Jadson 1 Álvaro – Jadson 1 Barroso – Brasileiro 0 Jadson – Jadson 1 Vassalo – Moreira 1 Brasileiro – Álvaro 1 Bacic – Royer 1 Vassalo – Ary Duarte Carrão Filho abandonou sem aviso (art.23) - **Grupo 07** – Tórtora 1 Cardoso – Fagnoli 1 Uilde – Fagnoli 0 Edmir – Roque 0 Fagnoli – Fagnoli 0,5 Penna – Silvério 0 Fagnoli – Fagnoli 1 Cardoso – Royer 1 Fagnoli – Fagnoli 1 Michalski – Alaor 0 Fagnoli – Silvério 0 Tórtora - **Grupo 08** – Reis 0 Pregun – Moraes 1 Pregun – Pregun 1 Noronha – Moraes 1 Noronha – Walfrido 0 Moraes – Penna 0,5 Maia – Flávio de Oliveira Reis abandonou com aviso

Grupos 9 a 11

*Diretor: Biano de Oliveira Neves
Rua Banco Inglês, 637
90840-600 – Porto Alegre – RS
email: boneves@ig.com.br*

Grupo 9 – Noronha 0,5 Alan – Michalski 0,5 Alan – Tórtora 1 Meireles – Alan 0,5 Tórtora – Alan 1 Almeida - **Grupo 10** – Jaldemar 1 Lira – Walter 1 Marques – Walter 0 Modesto – Marques 0,5 Brião - **Grupo 11** – Jorge 0

Marques – Modesto 0 Kover – Dogeval 1
Lima – Dogeval 1 Modesto – Marques 1 Mo-
desto – Barros 0,5 Dogeval.

ATENÇÃO: NOVO ENDEREÇO

Grupos 12 a 16

Diretor: Luiz Ângelo Marques Noronha
Caixa Postal 3020
69001-970 - Manaus - AM -
email: noronha@argo.com.br

Grupo 12 - Beisiegel 1 Irajá - Irajá 1 Coltro -
Barnabé 1 Irajá - Irajá 0,5 Walfrido - Jaime 0
Irajá - Brasileiro 0,5 Irajá - **Grupo 13** - Arias
0,5 Rolim - Edmir 1 Borges - Eloy 1 Souza -
Souza 0,5 Braz - **Grupo 14** - Nunes 0 Bueno
- Cavalcanti 0,5 Nunes - Figueiredo 1 Nunes
- Bueno 1 Cavalcanti - **Grupo 15** - Douglas
Ailton F. Amorim abandonou com aviso -
Telmo 0,5 Dellias - Vinicius 0 Dogeval - Vonk
1 Dorgival - Dogeval 1 Dorgival - **Grupo 16** -

Everaldo 1 Rubens - Rubens 0 Dillenburg -
Dillenburg 1 Segalla -

Grupos 17 a 21

Diretor: Dorgival Olavo Guedes Júnior
Rua Júlia Freitas Coutinho, 255
30860-120 Belo Horizonte - MG
email: dorgival@zaz.com.br

Grupo 17 – Barbosa 1 Bracco - Altair 1 Gerd
- Zanatta 1 Gerd - Gerd 0,5 Brasil - Bracco
0,5 Altair - **Grupo 18** – Elcio 1 Ailton - Elcio
1 Alexandre - Marcelo 0 Bruce - Joseph 1
Celso - **Grupo 19** – Moura 0 Segalla - Se-
galla 0,5 Coutinho - **Grupo 20** – Alcindo 0,5
Clorivaldo - Alcindo 0,5 Alvaro - Abdias 1
Magalhães - **Grupo 21** - Carrão 0 Cataldi
(art 15) - Mesquita 1 Carrão (art 15) - Mes-
quita 0 Edmundo - Edmundo 0,5 Cataldi -
Marcelo 0 Edmundo - Cataldi 0 Mesquita -

XIV CAMPEONATO BRASILEIRO INDIVIDUAL - PRELIMINAR

INFORME DO DIRETOR DE DIVISÃO CBI

Luiz Angelo Marques Noronha – Caixa Postal 3020 – Manaus – AM – 69001-970)

- 1) O torneio se encerra em **30/SET/2001**. Nesta data as partidas devem ser suspensas.
- 2) As partidas nas quais não tenha havido acordo, deverão ser submetidas à adjudicação.
- 3) Cabe a cada interessado solicitar ao Diretor do Torneio cópia do impresso apropriado para adjudicações (xeb-40).
- 4) É altamente recomendável a leitura atenta dos artigos 31 a 40 das Regras de Jogos.
- 5) O valor da taxa de adjudicação (por partida e por cada jogador) é de **R\$ 3,60**, em cheque nominal ao diretor do SETAJ (Adilson Martins Coelho), ou em selos de primeiro porte nacional.
- 6) A remessa da documentação de adjudicação ao Diretor do torneio deve ser feita mediante correspondência registrada dos correios.
- 7) Certifique-se de que o diretor recebeu todas as planilhas de todas as suas partidas, evitando o desagradável 0 x 0.

Anuncie seu Produto ou Serviço na RBXP

1 página - R\$ 150,00

1/2 página - R\$ 90,00

1/3 página - R\$ 60,00

Desconto de 10 %, para publicação em 03 edições consecutivas

Solicite impresso com mais informações ao CXEB - Escritório.

<<< TAÇA BRASIL >>>

Campeões da Taça Brasil

I TB Aducto Wanderley da Nóbrega
II TB Célio Sormani
III TB Mário Silas Biava
IV TB Salvador Homce de Cresce
V TB Marco Antônio Hazin Asfora
VI TB Marco Polo Rios Simões

VII TB Gilson Luís Chrestani
VIII TB Rolf Dieter Bückmann
IX TB João Maria Machado Filho
X TB Ermanno Soares de Sá
XI TB José Antônio S. Gonçalves
XII TB Carlos Evanir Costa

Diretor da Divisão: Celso Luiz da Silva - Rua Antônio Siqueira, 241-E - Chapecó - SC - 89808-350

XIII TB - FINAL

Início: 10/12/1999 Término: 10/12/2001

*Diretor: Jorge André Pregun
Av. Benedito Castilho Andrade, 1007 - Ap. 42 - Bl 2
13212-070. Jundiaí - SP
e-mail: pregun@ig.com.br*

Atenção: o término deste torneio foi prorrogado até 10/12/2001

Sem relatório no período.

XIV TB - FINAL

Início: 10/12/1999 Término: 10/12/2001

*Diretor: Jorge André Pregun
Av. Benedito Castilho Andrade, 1007 - Ap. 42 - Bl 2
13212-070. Jundiaí - SP
e-mail: pregun@ig.com.br*

Atenção: o término deste torneio foi prorrogado até 10/12/2001

Sem relatório no período.

XV TB - SEMI-FINAL

Início: 30/11/99 Término: 30/05/2001

Os dois primeiros colocados de cada grupo estarão automaticamente classificados para a próxima fase deste torneio

*Diretor: Paulo Afonso Borba Rolim
Rua Geraldo Lipka, 173 - Apt. 301
81200-590 Curitiba - PR
email: rolim@bbs2.sul.com.br*

Grupo 01 - Encerrado - 1º) Luís Almiron 5,0; 2º) Ornélio de Souza 4,5; 3º) Telmo Sebastião Bueno 4,0; 4º) João Alberto Correia da Silva 4,0; 5º) Ítalo Fortes Avena 2,0; 6º) João Bosco Van Eunen 1,0; 7º) Walfrido Moreira de Carvalho Jr 0,5 pts -

Classificados: Luís Almiron e Ornélio de Souza - Grupo 02 - Encerrado - 1º) Paulo Edison Terres Chacon 6,0; 2º) Sérgio Roberto Alves Faria 5,5; 3º) Luís Almiron 5,5; 4º) Ricardo Antônio Cataldi 4,0; 5º) Torben Erik Carlsen 4,0; 6º) José Luiz Marques Lima 2,0; 7º) Ivan Carlos Godinho 1,0; 8º) Armando Bello Teixeira 0,0 pts -
Classificados: Paulo Edison Terres Chacon e Sérgio Roberto Alves Farias - Grupo 03 - Alessandro 1 Oscar - Ailton 0 Oscar - Oscar 1 Sérgio - Alessandro 1 Ailton (Artº.33) - Bernardino 1 Alessandro (art.35) - Encerrado - 1º) Zélio Bernardino 7,0; 2º) Alessandro da Silva 5,5; 3º) Sérgio Roberto Alves Farias 4,0; 4º) Francisco Marques Figueiredo 4,0; 5º) Oscar Vieira Ferreira 4,0; 6º) Ailton José de Faria 2,0; 7º) Gilson Gonçalves 1,0; 7º) José Octávio Pinto Costa 0,5 pts -
Classificados: Zélio Bernardino e Alessandro da Silva - Grupo 04 - Oscar 1 Altair - Oscar 0 Abdias - Encerrado - 1º) Fábio Bidart Piccoli 6,0; 2º) Abdias Neves de Melo Filho 4,0; 3º) Oscar Vieira Ferreira 4,0; 4º) Eduardo de Almeida Diniz 4,0; 5º) José Gilberto Meireles 3,5; 6º) Romário Gonçalves Louzada e Romeu Edgar Mundstock 2,5; 7º) Altair Carlos Faria Moreira 1,5 pts -
Classificados: Fábio Bidart Piccoli e Abdias Neves de Melo Filho - Grupo 05 - Diniz 1 Ruy (artº.33) - Reinaldo 0,5 Torben - Grupo 06 - Ijiri 0 Aldobil - Encerrado - 1º) Jadson Macário Silva 4,5; 2º) Sérgio Moreira Ferreira Dias 4,0; 3º) Telmo Sebastião Bueno 4,0; 4º) Edmir Barbosa Fernandes 4,0; 5º) Francisco Aldobil Santos 2,5; 6º) João Bosco Van Eunen 1,5; 7º) Sérgio Tsutomo Ijiri 0,5 pts -
Inscrição cancelada: João de Deus Carvalho - Classificados: Jadson Macário Silva e Sérgio Moreira Ferreira Dias - Grupo 07 -

Kahala 0x0 Wagner (Artº.33) - Coutinho 0,5 Wagner (Artº.33) - Coutinho 0,5 Dogeval (art.35) - **Grupo 08** - Encerrado - 1º) Francisco Marques Figueiredo 6,0; 2º) Marcos Aparecido Tudela 4,5; 3º) Douglas Ailton Ferreira Amorim 4,5; 4º) Ivan Marques da Silva 4,0; 5º) Marco Antônio Salles de Barros 4,0; 6º) Acary Barbosa 2,0; 7º) Vidal Silva Junior 2,0; 8º) Ivan Carlos Godinho 0,0 pts - Inscrição cancelada: Ermano Soares de Sá - Classificados: **Francisco Marques de Figueiredo e Marcos Aparecido Tudela.**

Observação: os dois primeiros colocados de cada grupo passarão a fase seguinte.

XVI TB / XVII - PRELIMINAR

Início: 30/09/99 **Término:** 30/03/2001

Os dois primeiros colocados de cada grupo estarão automaticamente classificados para a fase semifinal.

Grupos 01 a 06

Diretor: André Luís Dechen
Rua Alberto Novaes, 33 - Res Furlan
13450-000. Santa Bárbara D'Oeste - SP
email: dechen@dglnet.com.br

Grupos encerrados e já publicados.

ATENÇÃO: NOVO ENDEREÇO

Grupos 07 a 19

Diretor: Luiz Angelo Marques Noronha
Caixa Postal 3020
69001-970 Manaus - AM
email: noronha@argo.com.br

Grupo 8 - (Art. 38) Jesus 0,5 Fernandes - Encerrado: 1º) Luiz Cláudio Guimarães 9,5; 2º) Frank Thomas Sautter 8,5 (SB=36,75); 3º) Alvaro de Faria Machado Filho 8,5 (SB=36,25); 4º) Aroldo Teixeira de Almeida

8,0; 5º) Edmir Barbosa Fernandes 7,5; 6º) Ruy José Furst Gonçalves 6,5; 7º) Luiz Eduardo Pereira de Jesus 6,0; 8º) Carlos Pozzi 4,5; 9º) Jorge Américo Braga Oliveira 3,0; 10º) Ronaldo Teixeira Neves 2,0; 11º) Gil Cléber Duarte de Carvalho 1,0; 12º) José Arnaldo de Bello Vieira 0,0 pts - Classificados: **Luiz Cláudio Guimarães e Frank Thomas Sautter.**

Grupos 20 a 27

Diretor: Dorgival Olavo Guedes Júnior
Rua Júlia Freitas Coutinho, 255
30860-120 Belo Horizonte - MG
email: dorgival@zaz.com.br

Grupos encerrados e já publicados.

Grupos 28 a 31

Diretor: Fábio Francisco Torre
Alameda Polcan 54 Portal das Laranjeiras
14900-000 - Itápolis - SP
E-mail: fftorre@zipmail.com.br
cayfa@microstop.psi.br

Grupos encerrados e já publicados.

Grupos 32 a 36

Diretor: Celso Luiz da Silva
Rua Antônio Siqueira, 241-E
89803-670 - Chapecó - SC
email: cl-silva@desbrava.com.br

Grupos encerrados e já publicados.

Grupos 37 a 49

Diretor: Hamilton José Coimbra Paiva
Rua Homero Severo Lins, 100 - Jardim Europa I
19600-000 Rancharia - SP
email: hamilton@hexalink.com.br

Grupos encerrados e já publicados.

PARCEIRO IDEAL !

SEJA UM BOM PARCEIRO PARA COM SEUS COMPANHEIROS DE CLUBE, NÃO INTERROMPENDO, SEM JUSTO MOTIVO, A TROCA DE CORRESPONDÊNCIAS, COMUNICANDO, COM A NECESSÁRIA E REGULAMENTAR ANTECEDÊNCIA, AS LICENÇAS E ALTERAÇÕES DE ENDEREÇO. **PRIORIZE SEMPRE O RELACIONAMENTO**

<< CAMPEONATOS ESTADUAIS >>

Dir. Divisão: Paulo Afonso Borba Rolim - Rua Geraldo Lipka, 173-301-Curitiba-PR - 81200-590
email: rolim@bbs2.sul.com.br

VII CEI RJ FINAL

Início: 30/11/2000 Término: 30/05/2002

Diretor: João Eduardo Pereira Abramides
Rua Monte Aprazível, 1115
13092-640 Campinas - SP
email: jabramid@aol.com

Maia 1 Kover - Marcolino 0 Maia - Marcolino
1 Jesus - Cataldi 0,5 Farias - Cataldi 0,5
Nascimento - Jesus 0,5 Barbosa -

VII CEI RS FINAL

Início: 30/11/2000 Término: 30/05/2002

Diretor: João Eduardo Pereira Abramides
Rua Monte Aprazível, 1115
13092-640 Campinas - SP
email: jabramid@aol.com

Alcindo 1 Dourado - Heron 0 Alcindo -
Dourado 0 Heron - Alcindo 1 Bonow -
Alcindo 1 Santos - Herckert 0 Alcindo -
Chedid 0 Alcindo - Chacon 0 Alcindo -
Heron 1 Campelo - Armando 1 Chedid -
Chedid 0 Alcindo -

VI CEI SP FINAL

Início: 31/10/2000 Término: 30/04/2002

Diretor: Celso Luiz da Silva
Rua Antônio Siqueira, 241 - E
89803-670 Chapecó SC
email: cl-silva@desbrava.com.br

Hamilton José Coimbra de Paiva
abandonou com aviso - Sorroche 1
Dechen - Sorroche 0 Penna - Dechen 0
Fuzishawa - Souza 0,5 Dechen -
Dechen 0 Natalino - Sorroche 0,5 Arias
- Fuzishawa 1 Arias -

VII CEI SP FINAL

MEMORIAL PEDRO PAULO D'AMICO
Início: 30/09/2000 Término: 30/03/2002

Diretor: Valdir Tavares Dourado
Caixa Postal 5
98400-000 Frederico Westphalen - RS
email: dourado@fesau.psi.br

Edmir 0,5 Altair - Altair 0,5 Ivan - Abramides
0,5 Ivan

<<< TORNEIOS ESPECIAIS >>>

Diretor Divisão: Bianor de Oliveira Neves (Rua Banco Inglês, 637 - Porto Alegre - RS - 90840-600)
Email: boneves@ig.com.br

VI CBE - Preliminar

Início: 10/12/2000 Término: 10/06/2002

Diretor: Bianor de Oliveira Neves
Rua Aires Saldanha, 76 / 808
22060-030 - Rio de Janeiro - RJ
e-mail: boneves@ig.com.br

Grupo 1 - 3º. Tabuleiro - Zeno (SC) 1
Silveira (BA) - Azevedo (NE2) 1 Silveira
(BA); 4º. Tabuleiro - Amaral (RS) 0,5 Kover
(RJ) - Mário Guimarães (MG) 0,5 Kover (RJ)
- Amaral (RS) 0,5 Mário Guimarães (MG) -
Grupo 2 - 1º. Tabuleiro: Souza (NE1) 0,5
Farias (PB) - Nicolau (PR) 0,5 Souza (NE1)
- Farias (PB) 0,5 Portilho (SP) - Ailton (NE1)
0,5 Farias (PB); 2º. Tabuleiro: Carvalho (N)

1 Espírito Santo (SP) - Carvalho (N) 1
Francimar (NE1) - João Alberto (PR) 1
Carvalho (N); 3º. Tabuleiro: Lima (NE1) 0,5
Agenor (PB) - Royer (PR) 0 Vassalo (SP) -
Lima (NE1) 0,5 Vassalo (SP) - Lima (NE1)
0,5 Agenor (PB).

III TBE - FINAL

Início: 30/05/99 Término: 30/05/01

Diretor: Gerardo Avellan
Caixa Postal 150
36240-000 Santos Dumont - MG

1º Tabuleiro: Vassalo (E.Vermelha) 0,5
Martins (I.Puma) - Fabrício (C. do Rio I I) 0,5
Madeu (D.A.Sábio) - Barnabé (B.Teórico) 0
x 0 Giordano (Idona) (art.33) - Encerrado -

1º) Delmo Cássio Lodi (Banespa) 5,5; 2º) Jadson Macário Silva (S. Capote) 5,0; - 3º) Cláudio Antônio Evangelista Vassalo (E.Vermelha) 4,5; 4º) Eduardo Lavieri Martins 4,0; 5º) Fabrício Soares Teixeira (Canto Rio I I) 3,5; 6º) Wagner Barnabé (B. Teórico) 2,5; 7º) Luiz R. G. Giordano (Idona) 1,5; 8º) Fernando A. B. Madeu (D. A. Sábio) 0,5 pts; 2º) **Tabuleiro:** Paravato (Idona) 0 Hube (L.Puma) - Cipolli (Banespa) 0 Sineiro (Canto Rio I I) - Paravato (Idona) 0 Vieira (E.Vermelha) art.15 - Vieira (E.Vermelha) 0 Hube (L.Puma) art.15 - Vieira (E.Vermelha) 0 Sineiro (C. do Rio I I) art.33 - Encerrado - 1º) Sérgio Roberto Alves Farias (S. Capote) 5,0; 2º) Luiz Barbosa Sineiro (Canto Rio I I) 4,5; 3º) Alejandro Hube (L.Puma) 4,5; 4º) Antônio Carlos Rodrigues Cipolli (Banespa) 4,0; 5º) José Renato Braga dos Santos Vieira (B. Teórico) 4,0; 6º) José Vieira Filho (E. Vermelha) 2,0; 7º) Sérgio Moreira Ferreira Dias (D.A. Sábio) 1,0; 8º) José Luiz Paravato (Idona) 0,5 pts - 3º) **Tabuleiro** - Calamari (Idona) 0,5 Vidal (Canto Rio I I) - Pereira (E.Vermelha) 1 Sampaio (S. Capote) art.22 - Encerrado - 1º) Natalino Constância Ferreira (L. Puma) 4,5 (SB=19,00); 2º) Dirceu Cleto Jr (B. Teórico) 4,5; 3º) Estevão Tavares Neto (Banespa) 4,5; 4º) Paulo José Calamari (Idona) 4,0; 5º) José Carlos Gonçalves Pereira (E. Vermelha) 3,5; 6º) Alberto Pinheiro Mascarenhas (D.A. Sábio) e Luiz Marcelo Queiroz Sampaio (S.Capote) 3,0; 7º) Vidal Silva Junior (Canto do Rio I I) 1,0 pts -

Classificação Final: Banespa (Campeã) 14,5; 2º) Sururu do Capote 13,00 (SB=44,00); 3º) Lajes Puma 13,00 (SB=43,75); 4º) Estrela Vermelha e Bloqueio Teórico 11,00; 6º) Canto do Rio I I 9,0; 7º) Idona 6,0; 8º) Don Afonso, o Sábio 6,0 pts.

Melhores pontuações individuais: Delmo C. Lodi 5,5 (Banespa), Jadson Macário Silva (S.Capote) e Sérgio Roberto Alves Farias 5,0 (S.Capote)

Obs: O torneio foi encerrado pelo Diretor Dorgival Olavo Guedes JR (DGT).

V CAMPEONATO BRASILEIRO DE VETERANOS - FINAL

Diretor: Luciano Cruz de Oliveira
Caixa Postal 84.197 A/c EBCT VR
27255-970. Volta Redonda RJ

Emiliano 1 Edmir - Sanchez 0 Bueno - Bueno 1 Falconi - Almiron 1 Falconi - Almiron 0,5 Bueno - Douglas Airton Ferreira Amorim abandonou com aviso (Art. 27)

VI CAMPEONATO BRASILEIRO DE VETERANOS - FINAL

Diretor: Luciano Cruz de Oliveira
Caixa Postal 84.197 A/c EBCT VR
27255-970. Volta Redonda RJ

Bueno 0 Bernardino - Bernardino 0,5 Ruy Castro - Bruce 0,5 Dogeval - Douglas Airton Ferreira Amorim abandonou com aviso (Art. 27)

VIII TORNEIO DR AYDANO CARNEIRO

Início: 15/09/00 Término: 15/03/02

ATENÇÃO: NOVO DIRETOR

Diretor: André Luis Dechen
Rua Alberto Novaes,33 (Res. Furlan)
13450-000. Santa Bárbara D'Oeste SP
email: dechen@dglnet.com.br

Sem ocorrências no período.

<< DIVISÃO XADREZ EPISTOLAR RÁPIDO >>

Diretor Divisão: Ailton José de Faria (Rua Rui Barbosa,1033-Ap.43-Foz do Iguaçu - PR - 85851-170)
email: faria@fnn.net

VII XER / PRELIMINAR

Início: 02/01/01 Término: 02/11/01

Os dois primeiros colocados de cada grupo estarão, automaticamente, classificados para a próxima Fase deste torneio

Diretor: Luiz do Prado
Rua Heleno de Freitas, 20 - c / 101 - J. Governador
21920-380 Rio de Janeiro RJ
email: fuzzy@openlink.com.br

Sem relatório no período.

<<< TORNEIOS DE CLASSIFICAÇÃO >>>

Diretor Divisão: Fausto Monteiro Mesquita Jr (Caixa Postal 11097 - Curitiba - PR - 80440-970).

Torneios de Classificação - É permitida a participação simultânea em até três grupos, desde que as inscrições sejam solicitadas dentro do prazo de **seis meses** contados a partir do início do primeiro grupo. Após esse prazo, o associado precisará definir sua categoria nos grupos em andamento, antes de solicitar novas inscrições. Taxa de inscrição de **R\$ 3,60** por grupo. Se a inscrição se baseia em um direito adquirido **recentemente**, recomenda-se anexar cópia da Ficha de Habilitação (XEB - 55) ao pedido.

CATEGORIA SUPERIOR - TC / S**Grupos 0046 em diante**

Diretor: Fausto Monteiro Mesquita Jr
Caixa Postal 11097
80440-970 Curitiba PR

Sem relatório no período

Grupo 0053 a 0055

Diretor: Paulo Afonso Borba Rolim
Rua Geraldo Lipka, 173 Apt. 301
81200-590 Curitiba - PR
email: rolim@bbs2.sul.com.br

Grupo 053: (Término: 28/02/02) Aroldo 0,5 J.Alberto - Tortora 0,5 J.Alberto - J.Alberto 1 Andrades - Tortora 1 Andrades - Edmir 1 Andrades - **Grupo 054** - (Término: 25/03/02) - Tórtora 1 Cavalcanti - Nicolau 1 Cavalcanti - Aroldo 0 Clorivaldo - Wagner 0,5 Edmir - Clorivaldo 1 Andrades - Tortora 1 Andrades - **Grupo 055** - (Término: 11/06/02) - J.Carlos 1 Ivan - Pedro 0,5 Roberto - Cavalcanti 0,5 Alcindo - J. Carlos 1 Cavalcanti - Reinaldo 0 Alcindo - Cavalcanti 1 Aroldo - Arias 0,5 Aroldo - Roberto 1 Aroldo - Alcindo 0 J.Carlos -

CATEGORIA ESPECIAL - TC / E**Grupos 0254 a 0270**

Diretor: Adilson Martins Coelho
Rua José Tessarollo Santos, 32
28625-140 Nova Friburgo - RJ

Grupo 0265 - Walter 1 Silvério - Batista 0 Fernando - Marcelo 0 Silvério - Silvério 1 Cardoso - Walter 0,5 Fernando - Encerrado - Classificados: Walter da Silva e Roberto Bentes Monteiro (art.68) -

TC/E-0265	CI	1	2	3	4	5	6	7	PTS
Walter da Silva	1	0,5	1	0,5	0,5	1	1	1	4,5
Roberto Bentes Monteiro	1	0,5	0,5	1	1	0,5	1	1	4,5
Silvério Parreira da Silva	3	0	0,5	1	1	1	1	1	4,5
Antônio Fernando Santos	4	0,5	0	0	0,5	1	1	1	3,0
Marcelo Bruno Rodrigues	5	0,5	0	0	0,5	0,5	1	1	2,5
Antônio Mário B.Lima	6	0	0,5	0	0	0,5	0	1	1,0
Marco A. Cardoso Martins	7	0	0	0	0	0	1	1	1,0

Grupo 0266 - Alaor 0 Silvério - Borges 1 Iahn - Alaor 0 Borges - **Grupo 0267** - Silvério 1 Alaor - **Grupo 0268** - Baptista 0,5 Alaor - **Grupo 0269** - Fernando 0,5 Cavalcante - Ary Duarte Carrão Filho eliminado (art.23). Os demais ganham o ponto - **Grupo 0270** - Ernesto 0,5 Baptista - Fernando 1 Ernesto - Ary Duarte Carrão Filho eliminado (art.23). Os demais ganham o ponto.

Grupo 0271 a 0280

Diretor: João Baptista de Carvalho
Rua São Braz, 370 - Ap. 603 - Bloco 1
20770-150 Rio de Janeiro RJ
email: rolim@bbs2.sul.com.br

Sem relatório no período

PRIMEIRA CATEGORIA - TC - I**Grupos 0617 a 0625**

Diretor: Jaime Luís Henkes
Caixa Postal 59
89874-000 Maravilha - SC
email: henkes@smo.com.br

Grupo 0617 - Camargo 0,5 Braz - Camargo 0 Velasques - Santos 0,5 Assis - Assis 0,5 Braz - Braz 0 Velasques - Encerrado - Classificados: Pedro Darc Rocha dos Santos e Wilson Pereira de Assis -

TC/I - 0617	Cl	1	2	3	4	5	6	7	PTS
Pedro Darc Rocha Santos	1	0,5	1	1	1	1	1	1	5,5
Wilson Pereira Assis Jr	2	0,5		0,5	0,5	1	1	1	4,5
Wagner Kern Velasquez	3	0	0,5		1	1	1	1	4,5
Jorge Alves Braz	4	0	0,5	0		0,5	1	1	3,0
Fernando A. M. Camargo	5	0	0	0	0,5		1	1	2,5
Wagner Rubens Lara	6	0	0	0	0	0		1	1,0
Zolst de Souza Brito	7	0	0	0	0	0	0		0,0

Grupo 0620 – Ferraz 0,5 Forster – Carlos Eduardo Andrade e Silva abandonou sem aviso (art.15) - **Grupo 0621** – Ferreira 0,5 Morau – Ferreira 1 Baptista – Morau 1 Baptista – Encerrado – Classificados: José Roberto Morau e Alexander da Silva Ferreira

TC/I - 0621	Cl	1	2	3	4	5	6	7	PTS
José Roberto Morau	1	0,5	1	1	1	1	1	1	5,5
Alexander Silva Ferreira	1	0,5		1	1	1	1	1	5,5
Carlos Alberto Baptista	3	0	0		1	1	1	1	4,0
Oscar de Souza	4	0	0	0		1	1	1	3,0
Luiz Fernando do Carmo	5	0	0	0	0		1	1	2,0
Ciro J. Cardoso Pimenta	6	0	0	0	0	0		0	0,0
Antônio Moraes Carvalho	6	0	0	0	0	0	0		0,0

Grupo 0622 – Morau 1 Ferreira - **Grupo 0623** – Carmo 0 Müller – Müller 0,5 Andrade – Andrade 1 Zeituni – Andrade 1 Oscar – Andrade 1 Carmo - **Grupo 0624** – Leite 1 Forster – Forster 0 Caraver - **Grupo 0625** – Oschendorf 0 Mourão – Segalla 1 Forster -

SEGUNDA CATEGORIA - TC - II

Grupos 0816 e 0819

O Diretor de Geral de Torneios faz publicar os quadros finais dos grupos TC/II - 0816 e TC/II - Gr 0819 tendo em vista que os mesmos não foram publicados até o momento.

Grupo 0816 – Fabiano 1 Alexandre – Prudente 1 Fabiano – Classificados: Mário Augusto Vaz Jr e Fabiano Félix do Nascimento.

TC/II - Gr 0816	Cl	1	2	3	4	5	6	7	PTS
Mário Augusto Vaz Jr	1		1	1	1	1	1	1	6,0
Fabiano Félix Nascimento	2	0		1	1	0	1	1	4,0
Alexander Silva Ferreira	3	0	0		0,5	1	1	1	3,5
Paulo S. Leite Ribeiro	4	0	0	0,5		1	1	1	3,5
Rogério Prudente Santos	5	0	1	0	0		1	1	3,0
Carlos Alberto T. Almeida	6	0	0	0	0	0		1	1,0
Pedro Valadão Ferraz	7	0	0	0	0	0	0		0,0

Grupo 0819 – Dourado 0,5 Ferraro – Dourado 1 Marcelo – Classificados: Valdir T. Dourado e Wagner Ferraro da Costa.

TC/II - Gr 0819	Cl	1	2	3	4	5	6	7	PTS
Valdir Tavares Dourado	1	0,5	1	1	1	1	-	-	4,5
Wagner Ferraro da Costa	2	0,5		1	1	1	1	-	4,5
Marcelo Souza da Silva	3	0	0		1	1	1	-	3,0
João Carlos Abreu Santos	4	0	0	0		1	1	-	2,0
Luiz F. Santos A. Cunha	5	0	0	0	0		0	-	1,0
Adriano Vieira Meira	6	0	0	0	0	0		-	0,0
Marcelo Antônio Pereira		-	-	-	-	-	-		I.C

Grupos 0821 a 0835

Diretor: Rafael Antônio Chedid
Rua Libório Rodrigues, 491
95200-000 Vacaria RS
email: rchedid@m2net.com.br

Sem relatório no período, visto estarmos aguardando respostas dos participantes destes grupos.

Grupo 0836 a 0839

Diretor: Adilson Martins Coelho
Rua José Tassarollo Santos, 32
28625-140 Nova Friburgo - RJ

Grupo 0836 – Santiago 0 Ferraz – Ferraz 1 Saito - **Grupo 0837** – Rogério 0 Roosevelt - **Grupo 0838** – Ericeira 1 Pimentel – Alan 0 Ericeira - **Grupo 0839** – Sílvio Antônio abandonou com aviso. Perde os pontos das partidas inconclusas (art.27)

Grupo 0840 a 0850

Diretor: Alberto Francisco Dillenburg
Rua Pres. Castelo Branco, 328 - Celeste
93700-000 Campo Bom RS
email: dillenburg@sinos.net

Grupo 0840 – Letebaldo 1 Bomsenhora – Diogo 1 Gad - **Grupo 0841** – Marco Antônio Francisco abandonou sem aviso. Perde os pontos para os demais (art.27) -

Grupo Formado

Grupo 0842 – Allan Peixoto Eboli, Antenor Pelegrino Filho, Jorge Moraes Costa, Ulisses Atila Arrais e Moura, Mauro de Castro Aniceto, Homero Silva Araújo Ferreira, Ednilson Oliveira

TERCEIRA CATEGORIA - TC - III

Grupo 0504 – André Caetano Thibes abandonou sem aviso (art.23) -

Grupos 0506 a 0515

Diretor: José Façanha Mamede
Praia de Botafogo, 198 - Apt. 302
22250-040 Rio de Janeiro - RJ
email: mamede@antares.com.br

Grupo 0511 – Ulisses 1 Baeta (art.15) - **Grupo 0512** – Ulisses 1 Rodson (art.15) – Tagliaferro 0 Ulisses (art.15) – Reginaldo 0 Ulisses (art.15) - **Grupo 0513** – Victor Loreto abandonou com aviso – Arnaldo 1 Sidney – Prol 0 Bello -

V I CAMPEONATO BRASILEIRO FEMININO

DIVULGUE DIVULGUE DIVULGUE DIVULGUE DIVULGUE

<<< TORNEIOS TEMÁTICOS >>>

Diretor de Divisão: Valdir Tavares Dourado (Caixa Postal 05 - Frederico Westphalen - RS - 98400-000)
email: dourado@fesau.psi.br

SÉRIE T A

Diretor: Valdir Tavares Dourado
Caixa Postal 05
98400-000 Frederico Westphalen - RS
email: dourado@fesau.psi.br

TA/01 – Gr 03 – Elio 0 Walfrido – Roberto 0 Ferraro - **TA/02 – Gr 04** – Oswaldo 1 Roberto – Fabricio 1 Oswaldo - **TA/03 – Gr 02** – Caraver 1 Aluizio – Walfrido 1 Caraver – Ademir 0 Caraver – Dorgival 0 Walfrido - **TA/03 – Gr 03** – Elio 1 Edmir (art. 15) – Edmir 0,5 René – Szwec 0 René – Szwec 1 Elio - **TA/04 – Gr 03** – Meyr 0 Darley – Darley 0,5 Ary - **TA/04 – Gr 04** – Armando 1 Eissler – Encerrado: Campeão: David Borensztajn –

Eissler 0,5 Szwec – Edmir 1 Raimundo – Edmir 1 Gad – Szwec 0 Elio - **TA/05 – Gr 02** – Tortora 1 Ary (art. 15) – Tortora 1 Walfrido – Luciano 1 Ferraro - **TA/05 – Gr 03** – Jaddus 0 Ulisses – Ulisses 0,5 Edmir - **TA/99A – Gr 01** – Madeira 0,5 Severino – Madeira 0 Augusto - **TA/99A – Gr 02** – Ozéias 1 Armando – Ozéias 1 Ednilson - **TA/99B – Gr 01** – Fabricio 1 Jaddus – Augusto 1 Jorge – Jorge 0 Elio – Elio 1 Augusto (art. 15).

Diretor: Wagner Ferraro da Costa
Rua Dr. Octávio Kelly, 38 – Ap.302
20.511 - 280 Rio de Janeiro - RJ
Email: rosiferraro@ig.com.br

Sem relatório no período.

SÉRIE TT/B

Diretor: Wagner Ferraro da Costa
Rua Dr. Octávio Kelly, 38 – Ap.302
20.511 - 280 Rio de Janeiro - RJ
Email: rosiferraro@ig.com.br

Sem relatório no período.

TA / 04-Gr 04	Cl	1	2	3	4	5	6	7	PTS
David Borensztajn	1		0,5	0,5	1	1	1	1	5,0
Dorgival Olavo Guedes Jr	2	0,5		0,5	1	0,5	1	1	4,5
Armando J.B. dos Santos	3	0,5	0,5		0	1	1	1	4,0
Walfrido Moreira Carvalho	4	0	0	1		1	1	1	4,0
Roberto João Eissler	5	0	0,5	0	0		1	1	2,5
Wagner Ferraro da Costa	6	0	0	0	0	0		1	1,0
Antônio Pádua Pinto	7	0	0	0	0	0	0		0,0

TA/04 – Gr 06 – Raimundo 0,5 Gad – Elio 1 Raimundo – Szwec 0 Edmir – Elio 0 Eissler –

V I CAMPEONATO BRASILEIRO FEMININO

DIVULGUE DIVULGUE DIVULGUE DIVULGUE DIVULGUE

XVI - CAMPEONATO BRASILEIRO INDIVIDUAL (CBI)

INSCRIÇÕES ABERTAS VERSÃO POSTAL FASE PRELIMINAR

PRAZO: ATÉ 30 JANEIRO DE 2002

INÍCIO DO TORNEIO: 30/MARÇO/2002

CONDIÇÕES

Ser Sócio Ativo pertencente a uma das seguintes categorias: **Primeira, Especial ou Superior**

Na **Fase Preliminar** será permitida a inscrição em até 3 grupos e na semifinal em, no máximo, 2 grupos, desde que adquirido direito para tais inscrições.

Os participantes serão divididos em grupos de 11 a 13 jogadores e o número de jogadores a serem classificados em cada grupo dependerá do número total de inscritos no torneio.

NÃO SE EXIGIRÁ TAXA DE INSCRIÇÃO

Prêmios e Direitos:

- a) SEMIFINALISTAS: Ingresso na Categoria Especial, para os sócios da Primeira Categoria;
 - b) FINALISTAS: Direito de participar da semifinal do próximo CBI e ingresso na Categoria Superior para os sócios da Categoria Especial; direito de participar da próxima semifinal de Taça Brasil
 - c) Campeão e Vice: Direito de participar da próxima Final de CBI;
 - d) Campeão: **Título de Mestre Brasileiro de Xadrez Postal**; Uma linda Taça e o direito de participar diretamente da Final da próxima Taça Brasil.
- E, em qualquer das fases, dependendo do nível de força dos grupos que se organizarem, o **direito de disputar 1/2 norma de Mestre Brasileiro de Xadrez Postal** (com certeza a fase semifinal atingirá o nível de força necessário).

Utilize a **Ficha Única de Inscrição** encartada nas Revistas do Clube, remetendo-a para: **CXEB - CAIXA POSTAL 212000 - 04602-970 - SÃO PAULO - SP**

Ou preencha a ficha existente **Home Page** do Clube.

CALENDÁRIO PERMANENTE

INÍCIO EM:	2001/2005	2002/2006	2003/2007	2004/2008
30 DE MARÇO	CBV / CBI (EM)	CBI / CBF	CBV / CBJ / CBI (EM)	CBI
30 DE ABRIL	TBE / XER	XER	XER	CBE / XER
30 DE SETEMBRO	TB	CEI / TB (EM)	TB	TB (EM)