

REVISTA BRASILEIRA DE XADREZ POSTAL

Fundado em 14/02/69

ANO XV

-

Nº 80

FR/161

-

MARÇO

-

1997

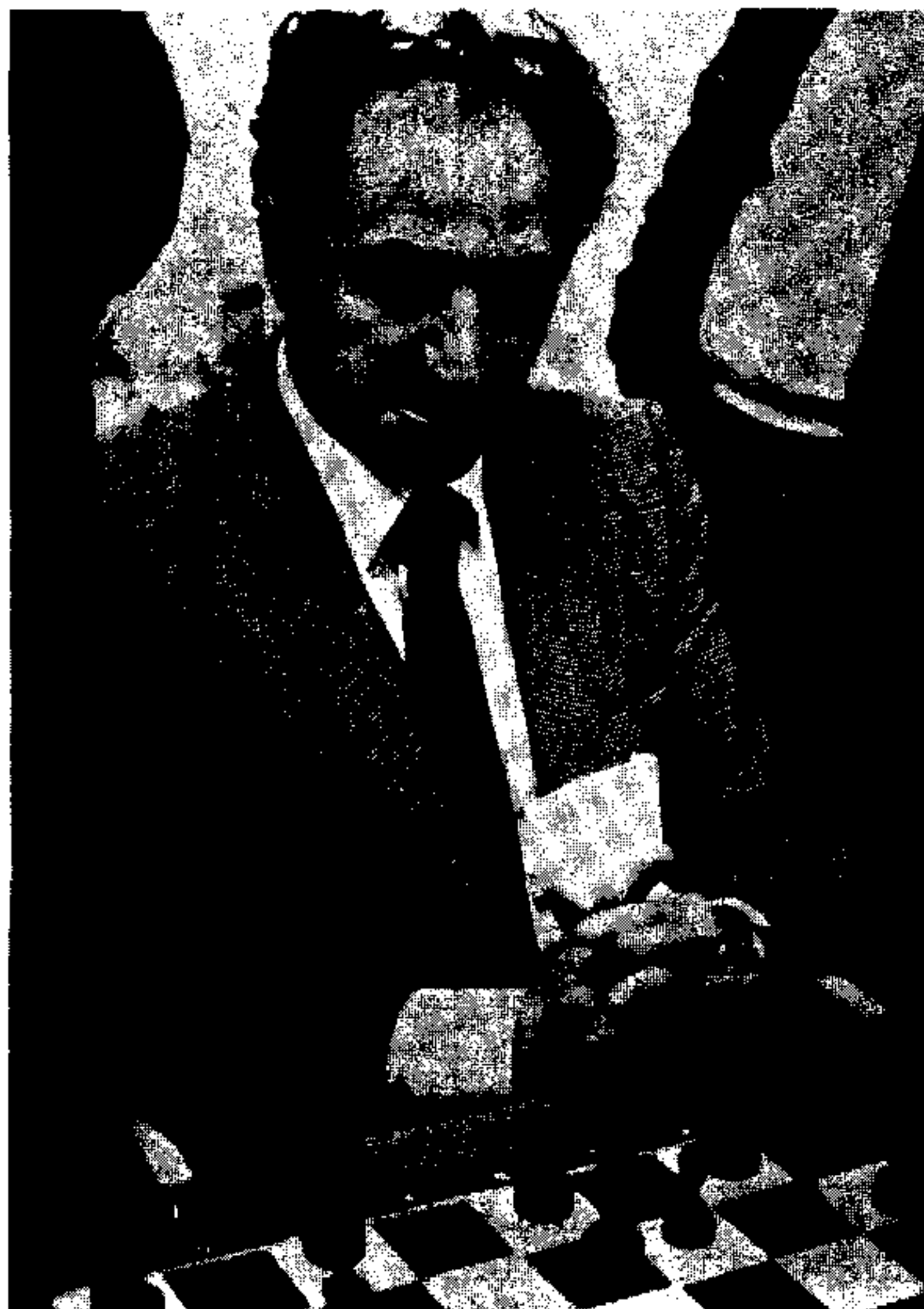

Lev Polugaevsky

<<< INSCRIÇÕES ABERTAS PARA OS TORNEIOS >>>

**III TAÇA BRASIL DE EQUIPES
IV XADREZ EPISTOLAR RÁPIDO
I TORNEIO XER VIA E-MAIL**

**COPA MUNDIAL DA ICCF
XV / XVI TAÇAS BRASIL
SUPER-TEMAS**

CXEB - ENDEREÇO NA INTERNET: cxeb@dialdata.com.br

RBXP - nº 80

ÍNDICE

- INFORMES

Presidência.....	5
Secretaria.....	5
Dir. de Torneios Internacionais.....	6

- SEÇÕES E ARTIGOS

Atualidades	10
A grande perda.....	12
Prêmios de Beleza - VIII.....	12
O monstro indomável	13
Uma maravilha do século XX	15
Lance Livre	16
Combinações - 21	18
Finais - 52	19
Partidas	20
Sacrifício de Cavalo	22
Coincidência de um final.....	23

- TORNEIOS

Campeonato Brasileiro Individual	24
Taça Brasil.....	26
Campeonatos Estaduais.....	30
Especiais.....	33
Xadrez Epistolar Rápido	35
Classificação.....	36
Temáticos.....	42

C X E B

Clube de Xadrez Epistolar Brasileiro

Presidente de Honra:

Ubirajara de Oliveira Barroso

Diretoria 1995 / 1997

Presidente:

Pedro Luiz de Oliveira Costa Neto

Diretor de Torneios Internos:

Hamilton José Coimbra Paiva

Diretor de Torneios Internacionais

Alberto Pinheiro Mascarenhas

Diretor Tesoureiro:

Nelson Bertolucci

2º Tesoureiro:

Alejandro Hube

Secretário:

Antônio Penteado Serra

2º Secretário:

Alberto José García

Conselho Fiscal:

Titulares:

Alexandre Muniz de Queiroz

João de Deus Carvalho

Ruy Castro Monteiro da Silva

Suplentes:

Dieter Hans Bruno Köhl

Ítalo Germano Brasil Travi

Romeu Ricúpero

RBXP - REVISTA BRASILEIRA DE XADREZ POSTAL

EDITADA BIMESTRALMENTE PELO CLUBE DE XADREZ EPISTOLAR BRASILEIRO

E-Mail: cxeb@dialdata.com.br

Redator: Pedro Luiz O. Costa Neto - Caixa Postal 21.200 - São Paulo - SP - 04602-970

Secretário da Redação: Nelson Lopes da Silva - Caixa Postal 21.200 - São Paulo - SP - 04602-970

Colaboradores permanentes: Estevão Tavares Neto, Gerd Giebel, L. G. de Miranda Leão,

Luiz Roberto G. da Costa Jr e Milton Gonçalves Sanches.

Impressão: COPIDART Editora Ltda. - Rua Paulo Setúbal, 37 - São Paulo - SP - 02031-010

Todo material destinado à publicação na RBXP deve ser enviado ao Redator acima.

Tiragem desta edição: 1.800 exemplares

III TBE

III TAÇA BRASIL POR EQUIPES - TBE

O Clube de Xadrez Epistolar Brasileiro tem a satisfação de convidar os amigos enxadristas para este grande evento. A III TBE será disputada por equipes de livre formação. Assim, poderão se inscrever equipes de cidades, clubes, empresas, escolas, etc., bem como as formadas por amigos de uma ou diversas regiões do País.

O torneio estará aberto à participação de não associados do CXEB. Cada equipe será composta de **03 jogadores titulares** e será representada por um capitão devendo este, pelo menos, ser sócio ativo do clube. Na fase seguinte os não sócios deverão se filiar ao CXEB.

As inscrições deverão ser feitas pelos capitães, fornecendo o nome da equipe (máximo de 20 caracteres), a lista dos jogadores, seus respectivos endereços, a condição de associados ou não, e a ordem dos tabuleiros do 1º ao 3º. **Esta ordem deverá ser mantida durante todas as fases do evento.**

Até o início da competição todo o relacionamento da equipe com o Clube deverá ser feito pelo capitão. Junto com o emparceiramento seguirão o regulamento do torneio e outras instruções.

As equipes serão distribuídas em grupos, onde os tabuleiros correspondentes jogarão entre si, por exemplo o 3º tabuleiro de uma equipe jogará com os 3º tabuleiros das outras equipes (cerca de 7 a 9 partidas por jogador). As fases do torneio, bem como o número de equipes classificadas para a fase seguinte serão determinados em função do volume das inscrições.

As inscrições deverão ser feitas com o SETEMP (Setor de Emparceiramentos) do CXEB (Caixa Postal 21200 - São Paulo - SP - 04602-970), a quem deverão ser encaminhadas (em cheques nominais ao CXEB) as taxas de inscrições, unicamente pelo capitão da equipe. A taxa é de R\$ 5,00 para os associados ativos e R\$ 8,00 para os não associados e/ou associados inativos e desligados.

Convide seus amigos, forme uma equipe e participe de mais esta grande prova do Xadrez Postal Brasileiro.

A fase preliminar do torneio terá início em 30/04/97 e as inscrições poderão ser feitas até 30/03/97

PARTICIPE PARTICIPE PARTICIPE PARTICIPE PARTICIPE

XV / XVI TAÇAS BRASIL

INSCRIÇÕES ABERTAS

Fase Preliminar

As inscrições estão abertas e **encerrar-se-ão em 15/07/97**, sendo permitido a cada jogador participar de até 03 grupos. A taxa de inscrição é de **R\$ 5,00 por grupo** para os associados ativos, e de **R\$ 8,00 por grupo**, para os enxadristas não-sócios e para os sócios inativos, licenciados ou assinantes.

Este torneio terá a mesma forma de disputa utilizada nas Taças Brasil anteriores: dois torneios englobados em uma só prova, onde os inscritos na Fase Preliminar e os classificados para a Fase Semifinal estarão disputando **simultaneamente** as duas Taças. Os finalistas serão divididos em dois grupos, onde um disputará a Final da XV e o outro a Final da XVI TB.

Os participantes classificados em mais de um grupo numa fase terão direito, no máximo, a duas inscrições nas fases seguintes. A participação nas fases Semifinal e Final só será permitida a associados ativos do Clube. Desta forma, os não-sócios classificados deverão se associar ao CXEB. Os que conseguirem se classificar para a semifinal passarão, diretamente, para a Categoria Especial do CXEB.

Divulgue o torneio entre seus amigos e convide-os a participar desta grande festa do xadrez postal brasileiro !

Inscreva-se utilizando a Ficha Única de Inscrição.

<< INFORME DA PRESIDÊNCIA >>

Presidente: Pedro Luiz O. Costa Neto - Caixa Postal 21200 - São Paulo - SP 04602-970

PRESIDÊNCIA DE HONRA - Em sua primeira resolução de 1997, a presidência do CXEB, após ouvir a manifestação unânime dos diretores e associados notáveis consultados, decidiu conceder ao nosso notável ex-presidente e ex-diretor de torneios Internacionais, **Ubirajara de Oliveira Barroso**, o título de Presidente de Honra do CXEB. Faz-se, assim, justíssima homenagem àquele que, durante anos presidiu o nosso Clube sendo, por certo, o maior responsável pela grande expressão por ele conseguida, no Brasil e no exterior.

NOVO COMPUTADOR - A diretoria decidiu adquirir para o escritório do Clube um moderno computador Pentium com servidor para acoplamento à Internet, a fim de substituir o antigo que já não correspondia às necessidades do Clube. A nova máquina já está instalada e o seu endereço eletrônico é **cxeb@dialdata.com.br**

Sua aquisição se enquadra na nossa política de adequar o CXEB à era em que vivemos, na qual o uso das novas tecnologias da informação é um impositivo, sob pena de sermos suplantados pela realidade e por outras iniciativas. É o presente de aniversário que o CXEB ganha já que completou 28 anos em **14/02/97**.

Agradecemos aos companheiros Antônio Penteado Serra e Antônio Carlos Raposo, responsáveis pela especificação, configuração, ajustes e outras providências que viabilizaram mais este avanço do nosso clube na direção da sua modernização.

XADREZ NA INTERNET - Quando escrevíamos este informe, havia já um número expressivo de inscrições ao **I - TXE - Torneio de Xadrez por E-mail**, incluindo dois campeões brasileiros e algumas do exterior. Este fato vem confirmar a nossa previsão de que esta modalidade certamente iria ter muitos adeptos, justificando que o CXEB se preparasse para atender a essa demanda.

REGULAMENTO DE JOGOS - Já foi impresso e está sendo distribuído o novo Regulamento de Jogos do CXEB, fruto de dedicado e competente trabalho do nosso Diretor de Torneios Internos, Hamilton José Coimbra Paiva, a quem deixamos os nossos melhores agradecimentos.

NOVO ESTATUTO - A Comissão do Estatuto, presidida pelo companheiro Romeu Ricupero, encerrou seus trabalhos, passando à Diretoria a sua proposta, bastante elogiada pelos diretores que a apreciaram. Uma Assembléia Geral Extraordinária deverá ser convocada para a discussão e aprovação do novo estatuto. Consignamos os nossos agradecimentos pelo excelente trabalho da Comissão, constituída pelos companheiros Romeu Ricupero, Antônio Carlos Raposo e Rubens Sewaybricker.

Seção "PARTIDAS" - Por impedimento do companheiro Carlos Ramos Villares, a partir de agora as partidas dos associados candidatas à publicação na RBXP devem passar a ser enviadas diretamente ao nosso escritório.

<< INFORME DA SECRETARIA >>

Antônio Penteado Serra Rua Cláudio Mendonça, 163 São Paulo - SP 04358-110

a) Novos Associados - 6867 Manoel Tudella Neto - 7594 José Paulo O. Petry - 7595 Weskley Cavalcante Pimenta - 7596 Alberico Ventura Maiolino - 7597 Walter Friedrich Polace Jr - 7598 Eduardo Yoshikazu Kurtz Abiko - 7599 Alcy Soares Dias - 7600 Alexandre Baron Tacila - 7601 Alcindo Kaiser - 7602 Roberto Carvalho - 7603 Ricardo Luis de O. Molero - 7604 Ricardo Guzela - 7605 Salim Cohen Neto - 7606 Sílvio Domingos de Freitas - 7607 Adão Rocha Sonenho - 7608 Milton Aparecido Rossi - 7609 Vinicius Antunes das Chagas - 7610 Domingos da Gama Fernandes - 7611 Jorge Nicolau Chame - 7612 Eduardo Atolini Silva - 7613 José Geraldo da Fonseca - 7614 Humber Agrelli Andrade - 7615 José Nilson Silva de Lima - 7616 Fernando Tavares de Paula - 7617 Marcelo Kinti Bell - 7618

Luís Felipe Telles Guterres - 7621 Marcelo Gusmão Arnosti - 7622 Daniel Vaz Gomes - 7623 João Carlos Cantarelli Dianda - 7624 Gil Cleber Duarte de Carvalho.

b) Associados Readmitidos: 3570 Cláudio Venceslau da Silva - 3815 Márcio Sanches - 4329 José Eduardo Müller - 4612 Dayan Kuhn Deste - 5204 Fábio Pereira Ribeiro - 6543 Robson Schmitt - 6908 Geraldo José Pelegati - 7326 Luiz Nascimento Dias dos Santos.

c) Sócios Falecidos: 1757 Mário Henrique Simonsen - 2811 Jefferson Luiz Martins.

d) Cadastrados para efeito de cálculo do rating - 7619 Paulo Eduardo e Silva Barbosa - 7620 Renato Félix Maia Freitas - 7625 Renato Tavares de Paula.

Distribuição dos associados por Estados em 20 / 02 / 1997

Acre: -1; **Alagoas:** 5; **Amazonas:** 5; **Amapá:** 1; **Bahia:** 55; **Ceará:** 18 ; **Distrito Federal:** 33 ; **Espírito Santo:** 12; **Goiás:** 18; **Maranhão:** 15 ; **Minas Gerais:** 105; **Mato Grosso:** 2; **Mato Grosso do Sul:** 15; **Pará:** 7; **Paraíba:** 30; **Pernambuco:** 48; **Piauí:** 8; **Paraná:** 67; **Rio de Janeiro:** 241 - **Rio Grande do Norte:** 12; **Roraima:** 1; **Rondônia:** 6; **Rio Grande do Sul:** 116; **Santa Catarina:** 69; **Sergipe:** 13; **São Paulo:** 579; **Tocantis:** 1.

SP-Capital: 291 ; **SP-Interior:** 287; **RJ-Capital:** 170; **RJ-Interior:** 71

Total de ativos em 20 / fev/ 1997: 1483 associados.

<< INFORME DA DIRETORIA DE TORNEIOS INTERNACIONAIS >>

Alberto Pinheiro Mascarenhas - Rua Senador Corrêa, 66 Ap 301 - Rio de Janeiro - RJ - 22231-180

RELATÓRIO DA DIRETORIA DE TORNEIOS INTERNACIONAIS - 03/97

Em nosso primeiro relatório à frente da DTIN, após a saída do inestimável companheiro Ubirajara de Oliveira Barroso deste cargo em dezembro de 1996, procurei resgatar todas as informações sobre todos os eventos de maior significado desta diretoria e fornecê-las o mais atualizadas possível ao nosso quadro de associados. Somente não relaciono aqui os resultados de postalistas brasileiros em torneios de caráter individual da ICCF ou CADAP. Agradeço o total empenho do amigo Ubirajara Barroso em orientar-me adequadamente sobre toda e qualquer dúvida apresentada por mim e espero poder desempenhar esta função da melhor maneira possível e conto com o apoio de todos, principalmente nesta fase inicial de transição, para atingir este objetivo.

Peço a máxima atenção dos associados para o item "5 - PROPOSTA PARA A DIRETORIA DE TORNEIOS INTERNACIONAIS", e conto firmemente com alguns associados para o preenchimento dos diversos cargos oferecidos de Diretor Assistente (DA). Sem a devida descentralização das atividades do setor, com a divisão das atribuições administrativas por um grupo maior de pessoas, ficará muito difícil a melhoria e/ou manutenção da qualidade dos serviços prestados e a busca de melhores oportunidades no cenário internacional. Leiam com atenção as atribuições de cada cargo e se houver identificação com algum deles, colaborem conosco ! Aguardo adesões imediatas ! Basta escreverem-me para iniciarmos o diálogo para colaboração com a Diretoria Internacional do CXEB !

Vamos então ao relatório 03/97 deste setor :

1 - RESULTADOS EM OLIMPIADAS E MATCHES INTERNACIONAIS :

O CXEB vem atuando de maneira positiva em matches amistosos e matches oficiais (principalmente na XII Olimpíada masculina ICCF). A seguir um breve resumo dos matches amistosos em andamento, do VI Panamericano por equipes, do AFROLATIN por equipes, do CADAP x Pacífico a cem tabuleiros e em especial das Olimpíadas, principal e feminina, da ICCF. Para melhor esclarecimento: O primeiro número é o total de pontos obtidos até o momento e o segundo número é o total de partidas encerradas.

1.1 - XII Olimpíada ICCF, preliminar, grupo 04: Estonia 46/62, Brasil 36/55, Tchecoslováquia 34/56, Israel 30½/52, Portugal 30/53, Islândia 35/62, Polônia 31½/57, Croácia 32½/60, Escócia 22/62, Singapura 14½/65, Malta 9/66. **NOTA :** Classificam-se os dois primeiros para a fase final, máximo de 66 partidas por equipe. Nossa equipe tem, até o momento, o seguinte desempenho por tabuleiro : **Portilho (3½/ 6); Cresce (8/10); Felício (5½/9); Alvarenga (8/11); G. Amorim (4½/11) e H. Barata (6½/8), para um máximo de 11 pontos possíveis por tabuleiro.**

1.2 - VI Olimpíada Feminina ICCF, preliminar, grupo 01 : Resultado final : Rússia 21; Polónia 16; Alemanha 15½; Iugoslávia 12½; Escócia 9; Brasil 8½ ; Finlândia 1½, no máximo de 24 pontos possíveis. Com o seguinte desempenho por tabuleiro : I. Simonsen 1½/6 ; H. Amorim 3½/6 ; L. Cordani 3½/6 ; L. Castelo Branco 0/6. Nota : É de se lamentar a ocorrência do abandono do torneio sem substituição em tempo hábil de nossa quarta jogadora e de três adjudicações (uma de I. Simonsen e duas de H. Amorim) sem que a equipe brasileira tivesse possibilidade de envio de suas análises. A equipe feminina merecerá maiores atenções do DTIN em sua próxima Olimpíada ICCF, que se iniciará este ano. Já estamos convocando a equipe feminina com base na relação mais atualizada de rating do CXEB.

1.3 - VI Panamericano por equipes : Forneço apenas a atuação individual de nossos tabuleiros, pois ainda não recebi do diretor deste torneio o relatório atualizado de todas as equipes. Participam Argentina, Brasil, Canadá, Costa Rica, Equador, Guatemala, México, Nicarágua, Peru, Uruguai e Estados Unidos (10 pontos possíveis por tabuleiro). A pontuação individual brasileira mais atualizada é a seguinte : A. Biava 3/6; N. Leone 2½/4; L. Cirello 5/7; M. Schuster 1½/6; J. Amorim 4/4 e A. Mascarenhas 4/4.

1.4 - MATCHES AMISTOSOS (Entre parêntesis o número de partidas pendentes):
 Brasil 12 x 37 Finlândia (11); Brasil 13,5 x 20,5 França (8); Brasil 12 x 13 Austrália (15); Brasil 16,5 x 19,5 Escócia (4); Brasil 4,5 x 8,5 Argentina (27); Brasil 7 x 9 Uruguai (14); Brasil 18,5 x 17,5 Holanda (30); Brasil 2 x 2 Noruega (36); Brasil 0 x 0 Suécia (60).

NOTA : Os matches contra Argentina, França e Noruega estão em fase de recuperação de informações referentes ao ano de 1996 e duas partidas contra a Austrália (duas vitórias do Brasil - W. Kover) foram informadas após a conclusão do relatório anual para a ICCF - Rating.

Solicitamos a todos os jogadores que participaram de matches internacionais nos últimos quatro anos a gentileza de nos escreverem com a máxima brevidade, informando os resultados de suas partidas ou a situação atual das mesmas caso não hajam terminado, bem como informarem , se possível, o nome e endereço completo de seus adversários. Nosso muito obrigado a todos.

1.5 - CADAP x Pacífico : Este match foi iniciado em 15/04/96 e consiste de 100 tabuleiros com duas partidas por tabuleiro e o Brasil está representando a CADAP em 31 tabuleiros. Estamos em fase de coleta de dados mais atuais sobre este match, com maiores detalhes no próximo relatório.

Reiteramos a todos os participantes em matches por equipes a imensa importância do envio de relatório periódico para o Diretor deste setor sobre o andamento de suas partidas nos referidos matches ao final dos meses de JAN-ABR-JUL-OUT.

2 - TAXAS DE INSCRIÇÃO EM TORNEIOS INTERNACIONAIS :

2.1 - TORNEIOS DA ICCF - APÓS 01/01/97:

A ICCF majorou as taxas de inscrição em seus torneios em cerca de 25 % em média. Por este motivo, estamos repassando este aumento aos associados que desejarem participar em torneios da ICCF, a partir da publicação na revista do clume em 03/97. As taxas de inscrição na ICCF passam a ser as seguintes :

TIPO DO TORNEIO	No. DE JOGADORES	TAXA DE INSCRIÇÃO (R\$)
Individual : Classificação (Master, Higher, I, II, III)	07	10,00
Individual : Classificação (Master, Higher, I, II)	15	10,00
Temático	07	10,00
Norma de Mestre	11	22,00
Copa Mundial	11	22,00
e-mail (via INTERNET)	07 ou 11	10,00

NOTA : Adicionar duas (02) tarifas postais internacionais por grupo solicitado.

2.2 - TORNEIOS DA CADAP :

Não houve majoração nas taxas de inscrição nos torneios da CADAP, que continuam sendo de R\$ 7,00 + duas tarifas postais simples para as categorias I e II, com equivalência com as categorias I e II do CXEB.

3 - NÍVEL ENXADRÍSTICO EXIGIDO P/ ATUAÇÃO EM TORNEIOS ICCF :

3.1 - Equivalência CXEB/ICCF nos torneios de classificação :

CXEB	ICCF
Superior	Master
Especial	Higher
I	I
II	II
III	III

3.2 - Torneios temáticos : São torneios abertos a qualquer categoria de postalistas do CXEB e cujos temas em vigor a partir de abril de 1997 são os constantes da relação a seguir divulgada. Para taxas de inscrição, ver item 2 deste relatório. Estes torneios não contam para rating ICCF.

- 1 - Philidor C41 - (1.e4 e5 2.Cf3 d6 3. d4 Cf6). Inscrições até 15/ABR e início 15/JUN/97.
- 2 - Índia da Dama E12 - (1.d4 Cf6 2.c4 e6 3.Cf3 b6 4.Cc3 Bb7 5.a3). Idem 1.
- 3 - Gambito da Dama D20 - (1.d4 d5 2.c4 dxc4 3.e4). Inscrições até 01/JUN e início 01/AGO/97.
- 4 - Inglesa A29 - (1.c4 e5 2.Cc3 Cf6 3.Cf3 Cc6 4.g3 Bc5). Idem 3.
- 5 - Ruy Lopez C88 - (1.e4 e5 2.Cf3 Cc6 3.Bb5 a6 4.Ba4 Cf6 5.0-0 Be7 6.Te1 b5 7.Bb3 0-0 8 a4). Inscrições até 15/SET e início 01/11/97.
- 6 - Nimzoíndia E41 - (1.d4 Cf6 2.c4 e6 3.Cc3 Bb5 4.e3 c5 5.Bd3 Cc6 6.Cf3 Bxc3 7.bxc3 d6). Idem 5.
- 7 - Siciliana B80 - (1.e4 c5 2.Cf3 d6 3.d4 cxd4 4.Cxd4 Cf6 5.Cc3 a6 6.Be3 e6 7.f3). Inscrições até 15/10 e início 15/12/97.
- 8 - Gambito da Dama D37 - (1.d4 d5 2. c4 e6 3.Cc3 Be7 4.Cf3 Cf6 5.Bf4 0-0 6.e3 c5 7.dxc5 Bxc5 8.Dc2 Cc6 9.a3 Da5 10.0-0-0). Idem 7.

NOTA : Como o prazo limite de inscrições refere-se à data de chegada desta solicitação junto ao respectivo diretor da ICCF que reside na Itália, aconselhamos proceder sua inscrição junto ao Escritório do CXEB com pelo menos um mês de antecedência. Neste conceito, os dois primeiros temas citados não devem ser considerados.

3.3 - Copa Mundial : É um torneio aberto a qualquer categoria de postalistas do CXEB. Para inscrição neste torneio ver notícia específica publicada nesta revista.

3.4 - Torneios de Norma de mestre : São torneios restritos a postalistas que atendam uma das seguintes condições (além de sócios do CXEB) :

- Os constantes da última listagem da ICCF, que tenham rating mínimo de 2300 para homens e de 2000 para mulheres.
- Idem, com rating ainda não fixo, de 2350 para homens e 2050 para mulheres.
- Os constantes da última listagem da FIDE, que tenham rating mínimo de 2350 para homens e 2050 para mulheres.
- Os enxadristas que tenham ganho medalhas de 1o. a 3o. lugares, numa final de Campeonato nacional, ou que tenham vencido um Campeonato Nacional feminino.

Para maiores detalhes dos direitos obtidos ver RBXP 63, de maio de 1994.

3.5 - Torneios Email-ICCF (jogados pela INTERNET) :

Torneios por Email-ICCF são torneios jogados via INTERNET e encontram-se em franca expansão. São válidos para rating e titulação ICCF e estão sendo continuamente formados à medida que acontecem as inscrições.

Para inscrever-se, o associado deve enviar a ficha padrão de inscrição ao escritório do CXEB, incluindo as taxas devidas e seu endereço na INTERNET (número do FAX também, se tiver) e mencionando o tipo de torneio por email-ICCF que deseja jogar (M-7 ou M-15 ou A). O escritório repassa então estas informações ao DTIN, que providencia a inscrição solicitada junto à ICCF. Ver condições para participação a seguir detalhadas:

TAXA DE INSCRIÇÃO P/ GRUPO: R\$ 10,00 + 2 tarifas internacionais = R\$ 12,10

Tipos de torneios : Categoria Master (Email Championship) e Aberto (Email Cup).

3.5.1 - Torneio de Categoria Master (Email Championship): Na fase preliminar é composto de 07 ou 15 jogadores (M-7 ou M-15), que devem ser no mínimo da categoria Superior do CXEB, que é equivalente à MASTER da ICCF. A fase final deste torneio é composta de 15 jogadores e acontece a cada 15 jogadores classificados em torneios da fase preliminar.

Há possibilidade de titulação para MI ICCF e o ganhador da fase final qualifica-se para jogar os 3/4 de Final do Campeonato Mundial ICCF.

Para classificar-se para a fase final deste torneio deve-se atender um dos seguintes requisitos :

- Primeiro lugar em um grupo de 15 jogadores da fase preliminar;

- Dois primeiros lugares em grupos de 07 jogadores da fase preliminar;
- Dois segundos lugares em grupos de 15 jogadores da fase preliminar;
- Primeiro lugar em um grupo de 07 jogadores e segundo lugar em um grupo de 15 jogadores da fase preliminar.

3.5.2 - Torneio Aberto (Email Cup): Na fase preliminar é composto de 07 jogadores (A) com os dois primeiros passando para a fase seguinte. A fase semifinal é composta por 09 jogadores com os dois primeiros passando para a fase final. A fase final é composta por 11 jogadores à medida que as classificações aconteçam.

Os jogadores que fizerem 5 ou mais pontos na fase final qualificam-se para os Torneios Master. Há premiação de 400, 200 e 100 francos suíços para os três primeiros colocados de cada final, convertidos e pagos em R\$, se vencedores brasileiros.

Para maiores informações sobre regras, dirigentes envolvidos e torneios por Email da ICCF, consultar a home page da ICCF: <http://www.iccf.com>, ou dirigir-se a este diretor.

4 - PROPOSTA PARA A DIRETORIA

Elaboramos também uma proposta para a atuação da Diretoria de Torneios Internacionais e seus colaboradores, visando a boa delegação das atividades e respectivas responsabilidades que foi encaminhada para análise à Diretoria do CXEB.

Alberto P. Mascarenhas - apmasca@montreal.com.br

Receba grátis uma revista LANCE em sua casa!

Peça sem compromisso um exemplar de **LANCE**, revista Brasileira de Xadrez e tenha uma amostra do que você receberá em sua casa ao fazer uma assinatura. Torneios nacionais e internacionais, fotos, entrevistas, partidas selecionadas, análises e comentários de Grandes Mestres, combinações, problemas, xadrez e computadores, xadrez e cultura, xadrez para principiantes, curiosidades e muito mais!!

No ano de 1996, a revista **Lance** circulará com 3 edições bimestrais no 1º semestre e 6 edições mensais no 2º semestre, a partir de julho.

Preço da assinatura da revista **Lance** (do nº 7 ao nº 16) **R\$ 40,00.**

Lance Cultural Produções Ltda.

SRTVN Edifício Brasília Rádio Center, sala 3082 - Brasília - DF
CEP 70.719-900 Tel. (061) 223-7410 Fax (061) 322-4202

- Anuidade = R\$ 30,00 Semestralidade = R\$ 15,00
- Trimestralidade = R\$ 7,50
- Inscrições em TC e Temáticos = R\$ 3,00
- Inscrições nos demais torneios do CXEB:
- Sócios = R\$ 5,00 - Não-Sócios = R\$ 8,00
- Adjudicações = R\$ 3,00 por partida para cada jogador
- Cadastro/lote de 100 etiquetas = R\$ 20,00
- Cadastro/hora de serviço do Escritório = R\$ 10,00
- Etiquetas de remetente - lote de 100 = R\$ 6,00
- Planilhas/lote de 30 = R\$ 3,60
- Cartões Postais - lote de 100 = R\$ 8,50
- Boletim do CBI = R\$ 5,00
- Anúncio na RBXP: 01 página = R\$ 200,00
- 1/2 página = R\$ 110,00, 1/3 página = R\$ 80,00
- Livro "História do Xadrez Postal" = R\$ 5,00

< < < ATUALIDADES > > >

Estevão Tavares Neto

1 FESTIVAL DISNEY 96 - Pelo 3º ano consecutivo foi realizado em Paris, França, o Mundial de Xadrez Rápido da Euro Disney, no mês de dezembro/96. Entre os 154 enxadristas que disputaram o certame, em 4 categorias, estavam 3 brasileiros, Vinicius Valois, do Maranhão, que foi 21º colocado na categoria pré-infantil masculina e as irmãs de São Paulo, Bárbara Farhat, 26ª na pré-infantil feminina e Stella Farhat, 29ª na infantil feminina.

2 FESTIVAL GRONINGEN 96 - A 35ª edição deste importante evento aconteceu de 18 a 30/12/96 em Groningen, Holanda. O torneio principal atingiu a categoria XVI da FIDE, reuniu 12 GMIs e a vitória ficou com o inglês Nigel Short, que fez 7 pontos. A seguir classificaram-se em 2º o holandês Jan Timman e em 3º o bielorusso Boris Gelfand, ambos com 6,5 pontos.

3 LEITÃO A UMA NORMA DO TÍTULO DE GMI - O MI Rafael Leitão, com apenas 17 anos, obteve sua 2ª norma de GMI no Torneio Koop Tjuchem, que fez parte do Festival Groningen 96. Ele teve uma brilhante atuação entre os 164 jogadores que disputaram o certame em 11 rodadas, terminando em 8º lugar pelo desempate (dividiu do 3º ao 10º), com 8 pontos (7v, 2e, 2d). O campeão da prova foi Alex Yermolinsky (Estados Unidos), que fez 9 pontos e o vice-campeão Jiangehuan Ye (China), com 8,5. Para se ter idéia do nível técnico da competição o melhor enxadrista brasileiro da atualidade, o GMI Gilberto Milos Júnior, também participou da prova terminando em 35º lugar, com 6,5 pontos. Outro brasileiro que participou do certame foi Paulo Cezar Haro, que ficou em 130º lugar, com os 4,5 pontos obtidos.

4 DARCY OBTEM 2ª NORMA DE GMI - O MI brasileiro, Darcy Gustavo Lima, conseguiu sua 2ª norma de GMI ao ficar em 11º lugar, com 7 pontos em 9, no Torneio Aberto de Ubeda, na Espanha, realizado em janeiro. O vencedor da prova foi o polonês Filippov, com 8 pontos. Entre os 158 participantes estavam ainda os brasileiros Ernesto Pereira, 106º, com 4,5 pontos; Justo Chemin, 113º, com 4; Lincoln Lucena, 114º, com 4; Andrey Neves, 115º, com 4; Serra Azul Neto, 129º, 3,5 e Martim Afonso Haro, 131º, com 3,5. Antes de Ubeda, Darcy havia participado do Torneio Aberto de Linhares, também na Espanha, no qual ficou em 72º lugar, com 5,5 pontos. Este certame, jogado por 220 enxadristas, contou com a presença de outro brasileiro, Paulo Cezar Haro, que obteve a 82ª posição com a mesma pontuação de Darcy.

5 RATING FIDE 97 - Na listagem de rating FIDE divulgada em janeiro e válida para o 1º semestre 97, o campeão mundial da PCA, Garry Kasparov continua sendo o primeiro com 2795 pontos. O 2º maior rating pertence a Viswanathan Anand, com 2765 e o 3º ao campeão mundial da FIDE, Anatoly Karpov, que tem 2760 pontos. Dos 166 brasileiros que constam da lista, o maior rating é de Gilberto Milos Júnior, com 2605 pontos, mas a ascensão de Rafael Leitão já pode ser notada, pois ele tem 2495 pontos e é o 4º rating entre os jogadores nacionais.

6 WIJK AAN ZEE - O 59º Magistral de Hoogovens, foi realizado em Wijk Aan Zee, na Holanda, de 18/01 a 02/02. Com um rating médio de 2635 o torneio teve categoria XVI da FIDE e apresentou a vitória do GMI russo, Valery Salov - que esteve no Brasil em outubro do ano passado, participando dos Jogos Abertos do Interior de SP - com 8,5 pontos em 13 disputados. A seguir três enxadristas se igualaram com 8 pontos, mas pelo desempate, o holandês Jeroen Piket, foi o vice-campeão, o ucraniano Alexander Onishink, o 3º e o bósnio-herzegovino Ivan Sokolov, o 4º.

7 MILOS VENCE FINAL DO XADREZ DINÂMICO 96 - O GMI Gilberto Milos Júnior venceu a final do 1º Circuito de Xadrez Dinâmico (partidas com 21 minutos de reflexão para cada jogador), organizado pela FPX - Federação Paulista de Xadrez, disputada em 25 de janeiro na Associação Brasileira "A Hebraica" de São Paulo por 12 finalistas que somaram pontos nas 9 etapas classificatórias realizadas ao longo de 96 e na última realizada em Santos, dia 04/01/97, vencida pelo MI Herman Claudius Van Riemsdijk, com 6,5 pontos. Na final disputada pelo sistema schuring (todos contra todos), Milos chegou ao título totalizando 9 pontos, ficando o 2º lugar para Adriano Rodrigues que no desempate pelo sonneborn-berger superou o 3º colocado, Jeferson Pelikian, já que ambos fizeram 8,5 pontos.

8 RELÂMPAGO CIDADE DE SÃO PAULO - No intervalo da final do Circuito de Xadrez Dinâmico em 25/01, aconteceu, também na Hebraica, o 3º Torneio Cidade de São Paulo, para homenagear a maior cidade brasileira que fazia aniversário naquele data. O certame relâmpago (5 minutos para cada jogador) teve

67 participantes e foi vencido por Ivan Nogueira, que é o atual campeão brasileiro da modalidade, com 7,5 pontos em 9 possíveis. Ele superou no desempate a Mauro de Souza, o vice-campeão, que terminou com a mesma pontuação.

9 ABERTO DO BRASIL 97 - 1ª ETAPA - Teve lugar em Americana-SP, de 30/01 a 02/02 com a participação de 140 enxadristas. Ao final o título foi obtido de maneira surpreendente, porém meritória, por Leomar Borges, de São José do Rio Preto, interior do Estado de São Paulo. Ele fez 6 pontos em 7 e levou a melhor no desempate com Mauro de Souza que conseguiu a mesma pontuação e ficou em 2º lugar. Em 3º lugar classificou-se Vinicius Marques, que ainda é juvenil, com 5,5 pontos.

10 MORREU ELISKASES - O GMI Erich Gottlieb Eliskases faleceu em 03/02, na cidade de Córdoba, na Argentina, aos 83 anos. Nascido em Innsbruck, na Austria, em 1913, ele radicou-se na América do Sul, em 1939, fugindo aos horrores da 2ª Guerra Mundial, que começou naquele ano, quando Eliskases defendeu a Alemanha na Olimpíada Mundial de Xadrez. Na década de 40, ele residiu por quase 10 anos no Brasil, em Porto Alegre, Rio de Janeiro e São Paulo, optando depois por viver na Argentina. A contribuição de Eliskases ao xadrez foi muito grande, já que se tratava de um grande teórico. Sua obra "Jogo de Posição", publicada em 1943, foi o principal legado que deixou ao esporte-ciência.

11 KASPAROV VENCE EM LINHARES - Gary Kasparov, foi o campeão do XIV Torneio Internacional Ciudad de Linhares, categoria XIX da FIDE, realizado naquela cidade espanhola, de 04 a 16/02. Com uma atuação marcante, Kasparov mostrou porque é o melhor enxadrista do planeta ao totalizar 8,5 pontos em 11 possíveis., ficando um ponto a frente do russo Vladimir Kramnik, que ficou em 2º. O inglês Michael Adams e o búlgaro Veselin Topalov, com 6,5 pontos, vieram a seguir em 3º e 4º lugar, respectivamente. A grande ausência do certame neste ano foi de Anatoly Karpov, campeão mundial da FIDE, que desistiu na última hora, causando revolta no organizador do tradicional evento, Luis Rentero, que em correspondência a ele dirigida e tornada pública, entre outras coisas afirmou: "Escrevo-te esta carta para que saibas que jamais te convidarei para nenhuma outra competição que eu organize, já que insultaste os linharenses e a mim próprio. E que assim sendo, passaste lamentavelmente a fazer parte desse grupo que eu denomino como gente imprestável".

12 MAGISTRAL DE UBEDA - A cidade de Ubeda, na Espanha, que fica a cerca de 20 Km de Linhares, realizou o seu Torneio Magistral, categoria XVI da FIDE, no mesmo período do tradicional certame de Linhares. Estranhamente o espanhol Luis Rentero é o organizador das duas competições e somente ele é quem poderia explicar porque decidiu realizar dois eventos fortíssimos em cidades vizinhas e nas mesmas datas. Ao final, com uma atuação espetacular - rating performance de 2815 pontos - o francês Joel Lautier, 23 anos, sagrou-se campeão com 8 pontos em 11 possíveis. 1,5 ponto a frente do esloveno Alexander Beliavsky, que com 6,5 ficou em 2º. Os russos Evgeny Bareev e Alexander Khalifman, fizeram 6 pontos e dividiram a 3ª colocação.

13 LEITÃO É O CAMPEÃO BRASILEIRO DE 96 - O MI Rafael Leitão, com apenas 17 anos, venceu pela primeira vez o Campeonato Brasileiro Individual Absoluto, relativo a 96, ao superar no triangular de desempate aos também MIs Giovanni Vescovi e Darcy Lima. A disputa ocorreu no SESC-Copacabana, no Rio de Janeiro-RJ, de 24/02 a 1º/03 e os finalistas receberam no total cerca de 4.500 dólares de prêmio. Leitão fez 2,5 pontos (1,5 x 0,5 com Lima e 1 x 1 com Vescovi) e confirmou que caminha a passos largos para ser o 4º GMI brasileiro. O vice-campeonato ficou para Vescovi, com 2 pontos (1 x 1 com Lima), enquanto Lima foi o 3º colocado, com 1,5 ponto. O evento denominado "Semana Porto Seguro de Xadrez" foi promovido pela Federação de Xadrez do Estado do Rio de Janeiro e teve várias atividades como simultâneas ao ar livre, palestras e torneio de xadrez dinâmico, em importante iniciativa da entidade visando popularizar o esporte.

PRÊMIO POR APRESENTAÇÃO DE NOVOS ASSOCIADOS

OBS: O prêmio por apresentação de sócio (equivalente a três meses da anuidade através do prorrogamento automático do vencimento) somente é concedido quando o novo associado paga anuidade integral (12 meses). Nos demais casos, pagamentos parciais da anuidade, o prêmio não é concedido.

<<< A GRANDE PERDA >>>

Faleceu a 09/02/97 o empresário, economista, ex-ministro e cultor do xadrez epistolar **Mário Henrique Simonsen**, um dos nossos mais ilustres associados. Algumas opiniões estampadas pela imprensa são suficientes para qualificá-lo: "Era uma pessoa que só pensava grande, incapaz de tomar uma atitude medíocre. Uma figura insubstituível" (Francisco Domelles); "Ele foi o economista mais completo que tivemos" (Affonso Celso Pastore); "Ele foi o mais profundo, mais brilhante e mais completo economista de sua geração. Ele enxergava à frente. O que enxergava submetia ao crivo da lógica, com imensa naturalidade, como ninguém foi capaz até aqui" (Celso Ming).

A tudo isso, podemos acrescentar: amante das artes, em particular da música e da ópera, chegando a ser tenor amador, e do xadrez, além dos bons vinhos e scotchs, o que dava a medida da sua dimensão humana. Seu desaparecimento representa, sem dúvida, uma grande perda para o nosso país, e este modesto registro reflete a nossa necessária e sincera homenagem.

Clube de Xadrez Epistolar Brasileiro.

<< PRÊMIOS DE BELEZA NO XADREZ POSTAL - VIII >>

Milton G. Sanchez

Apresentamos agora a **última partida desta série** de Prêmios de Beleza do Xadrez por correspondência. Ela venceu o concurso do 5º Torneio Internacional por Correspondência I.F.S.B. com caráter temático, disputado em 1937.

Dr. G. Nagy

X

Dr. E. Adam

Gambito Chatard

01 e4, e6; 02 d4, d5; 03 Cc3, Cf6; 04 Bg5, Be7; 05 e5, Cfd7; 06 h4, c5; 07 Be7, De7; 08 Cb5!, 0-0; 09 Cc7, cd; 10 Ca8, Cc6!; Exato! Uma melhoria em relação ao usual 10. ..., f6. 11 Dd2, f6; 12 ef, Cf6; 13 f3, e5; As brancas devem lutar contra o formidável centro de peões negros. 14 0-0-0, Be6; 15 Ce2!, Impede 15. ..., e4 e prepara o avanço dos peões brancos da ala do rei. 15 ..., Ta8; 16 Rb1, b5!!; Lançando, sem demora, os peões em assalto ao roque branco. 17 g4!, a5; 18 Cc1, Db7; 19 De2, Tb8; 20 h5, a4; 21 Bh3, Bf7; Evitando 22. g5. 22 Dh2, b4!; 23 g5, Voltam os peões de cavalo a dar suas estocadas! 23 ..., Ch5; 24 Bg4, b3; 25 ab, ab; A ameaça é 26. ..., Bg6 seguido de 27. ..., bc+ e mate. 26 Cd3, Interferindo na diagonal b1-h7 e defendendo b2.

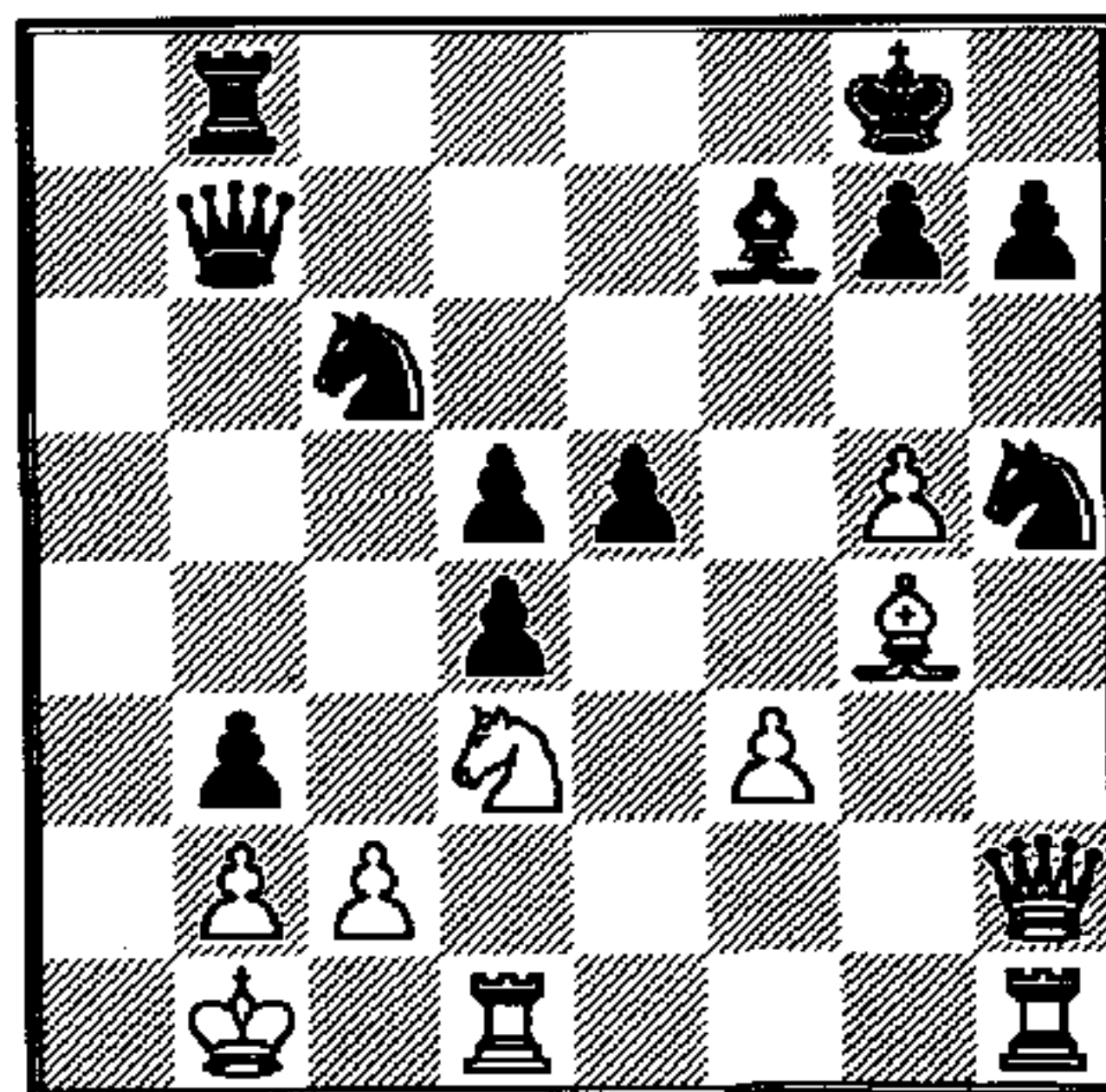

26 ..., Cb4!!; Maravilhosa jogada de problema, que arrasa com as brancas, apesar de seu eficiente jogo até este momento. 27 cb, Cd3; 28 Bh5, Se 28. Td3, Da6! 28 ..., Db3; 29 Aband. (0X1).

As partidas postais apresentadas nesta série de prêmios de beleza foram extraídas do livro "Prêmios de Belleza en Ajedrez", de François Le Lionnais, Ed. Bruguera, 1972.

" O MONSTRO INDOMÁVEL "

Adailton J. Chiaradia

A madrugada fria e silenciosa era um adorável convite a um sono justo e reparador. Mas, acordei, de repente, sem razão e fiquei virando de um lado para outro, à procura de uma posição melhor debaixo dos cobertores. Mas, nada de voltar a dormir. Peguei o livro de cabeceira, achei o capítulo a ser iniciado; mas, 3 páginas depois desinteressei-me pelas agruras do herói. Quê fazer às 3 horas de uma madrugada fria e sem sono ? Sem obrigação de horário rígido para levantar (privilégio de aposentado), tenho sempre onde procurar lenitivo: xadrez. Disse lenitivo por um eufemismo metafórico, porque muitas vezes é um verdadeiro silício mental.....

O xadrez oferece um campo vasto e diverso de atividades; poderia ler sobre um Grande Mestre, o que seria repetitivo; resolver um complicado mate em 4, de Loyd, seria cansativo e por vezes enervante; poderia fazer o que faço sempre: rever uma partida imortal e tentar filtrar as mesmas emoções sentidas quando do jogo.

Fui para o escritório à procura de um livro de Le Carré, seu último lançamento intitulado "Nosso Jogo". Foi aí, então, que vi o monstro me olhando no silêncio da madrugada. Aquele olhar do vídeo me encarava num desafio mudo, como que antecipando uma vitória esplendorosa. Aceitei de pronto o desafio do computador 486 e ficamos ali, por alguns eternos segundos, nos encarando inamistosamente. Ele venceu o primeiro round, pois não piscou. Mas, não fugi da luta, não joguei a toalha no ringue. Pelo contrário, fui ao seu encontro, com determinação homicida. Decidi surrá-lo, humilhá-lo, espezinhá-lo, arrasá-lo em todas as teclas e mostrar quem era o Campeão Mundial da Madrugada. Não ia eu permitir que uma placa-mãe se fizesse de sirigaita; ia mostrar que a humanidade se impõe - um sentimento que um tal de Kasparov alardeia em alto e bom som quando destroça uma máquina.

Ao ligar o botão, a sala encheu-se de luz azul - fiat luz....e a luz se fez. Pareceu-me sentir uma vibração de chips quando liguei o computador - como se bits e bytes estivessem tomando lugar nas arquibancadas dos "slots" para uma torcida eletrônica pelo chefe. Era uma imagem surrealista - madrugada, um desafio da máquina, a decisão do humanoíde. Surgem na tela as peças numa sucessão de cores e sons. Desperto, resolvi jogar uma partida de 1,30 por lado, 40 lances - tudo dentro de um regulamento rígido de torneio. Num ímpeto de macho ferido, aceitei jogar de Pretas.

Até hoje existe uma discussão infinda sobre os benefícios e desvantagens de se jogar xadrez com um computador. Ainda não tenho uma opinião formada sobre o assunto, embora tenda a achar que existem muitas vantagens.

Entre os prós e contras, que não levam a lugar algum, e servem apenas para apimentar discussões estéreis, acredito que o fato mais importante a favor dos que são contra é a total imparcialidade do adversário, impassível, frio, determinado. Não existe a cumplicidade do olhar, o desafio implícito do convite ao sacrifício, à coragem destemida do lance sem certeza, a vontade férrea de destruir o ego do oponente, mostrar-se-lhe superior em todas as fases. E quando se cumprimenta o adversário, no reconhecimento da derrota, a vontade é dar-lhe um murro e quebrar o tabuleiro na sua cabeça de dinossauro.

Por outro lado, há muitos pontos positivos para o jogo com o computador. Primeiro, ele está sempre pronto a nos oferecer uma luta difícil, sem quartel, a qualquer hora, em qualquer lugar, em qualquer terreno e condição.

Como poderia eu acordar, às 3 horas de uma madrugada fria, o Grande Mestre do quarto ao lado, para desafiá-lo para uma partida ? O homem acordaria assustado, resmungando, olhos cheios de remela, bocejando e talvez o cérebro só pegasse no tranco. Colocado frente ao tabuleiro, de madrugada, um frio danado, o homem talvez nem soubesse o que estava se passando.....que crime tinha cometido para aquela tortura medieval ao nascer do dia ?....Tenho certeza de que me mandaria às favas e se esconderia ainda mais dentro do colchão. Siciliana ? Siciliana uma ova! Nem Gambito do Rei às 3 da madrugada ! O Rei estaria com tanto sono que se arrastaria interminavelmente para completar um simples roque..... Não saberia completar uma simples combinação de mate afogado, se chegasse aos trancos e barrancos a uma posição assim.

Outra vantagem do computador é que ele não fica tamborilando na mesa, à espera de nosso lance genial, numa demonstração humana de impaciência e insolente desprezo pelo movimento tímido de nosso Cavalo sem ferradura. Ele não se importa, também, que a gente acenda um cigarro fedorento e lhe jogue fumaça nas fuças. Não fica com aquele ar de superioridade sarcástica e cretina diante dos lancezinhos tíbios de nossos Peões capengas, subnutridos e raquíticos. Jamais balança a cabeça, com incredulidade e espanto, diante do avanço prematuro de nossa ala do Rei, num ataque kamikase. E quando nosso Rei, num gesto de grandeza, comete o harakiri na coluna da Torre, ele aceita o fato com consumada tranquilidade - já esperava o gesto suicida desde o primeiro lance.... Não se dá ao luxo de um suspiro de cansaço pela espera de nossa indecisão humana num fianchetto inoportuno. Nem espera que lhe apertemos a mão, no reconhecimento de sua superioridade tática.

E mal terminada a partida - que ele ganha numa profusão de luzes e movimentos rápidos, estará lépido e fresquinho (frescão!!) para outra mais, e mais uma, e mais outra. Basta que lhe apertemos um botão e as

peças, num milagre veloz, voltam às posições originais. Nada exige da gente - não pede dinheiro emprestado, não elogia, não critica, não quer nem saber de livros de teoria. E, no final de tudo, existe sempre um botão mágico - que também desliga o computador.....

Só que naquela madrugada eu estava disposto a ganhar - disposto a mostrar quem era o campeão da noite, fim de noite ou início de dia, nem sabia mais. E entre goles de café requentado e sanduiche de queijo, a partida transcorreu na normalidade que era de se esperar: as Pretas lutando pelo equilíbrio e as Brancas tentando manter a vantagem. O dia já estava claro quando estávamos quase atingindo o lance 40, para a suspensão. A luta foi duramente disputada, pressão para tudo o que é canto e cheguei a ficar melhor, bem melhor, com um valoroso Peão na sexta e ameaça de mate que parecia irresistível. Embora ele tivesse maioria de Peões na ala do Rei, minhas fogosas peças armaram ameaça de mate inapelável. Bastava-me um lancezinho.

A emoção de se ganhar uma partida sempre faz bem ao nosso ego. Pelo menos naquele jogo a gente foi melhor, foi o mais perfeito, o mais correto. Nossos lances foram de precisão cartesiana, corretíssimos em todos os seus pontos. Nossa idéia de tática e estratégia foi superior, imbatível, invejável nos seus contornos sem paralelo.

E nessa partida em questão, eu joguei bem, antecipei lances, vi armadilhas e as evitei com prudência. Coloquei em funcionamento as células do cérebro que se mostraram em perfeita saúde e concatenação. Eu já estava saboreando a delícia de uma vitória gostosinha quando chegamos à seguinte posição :

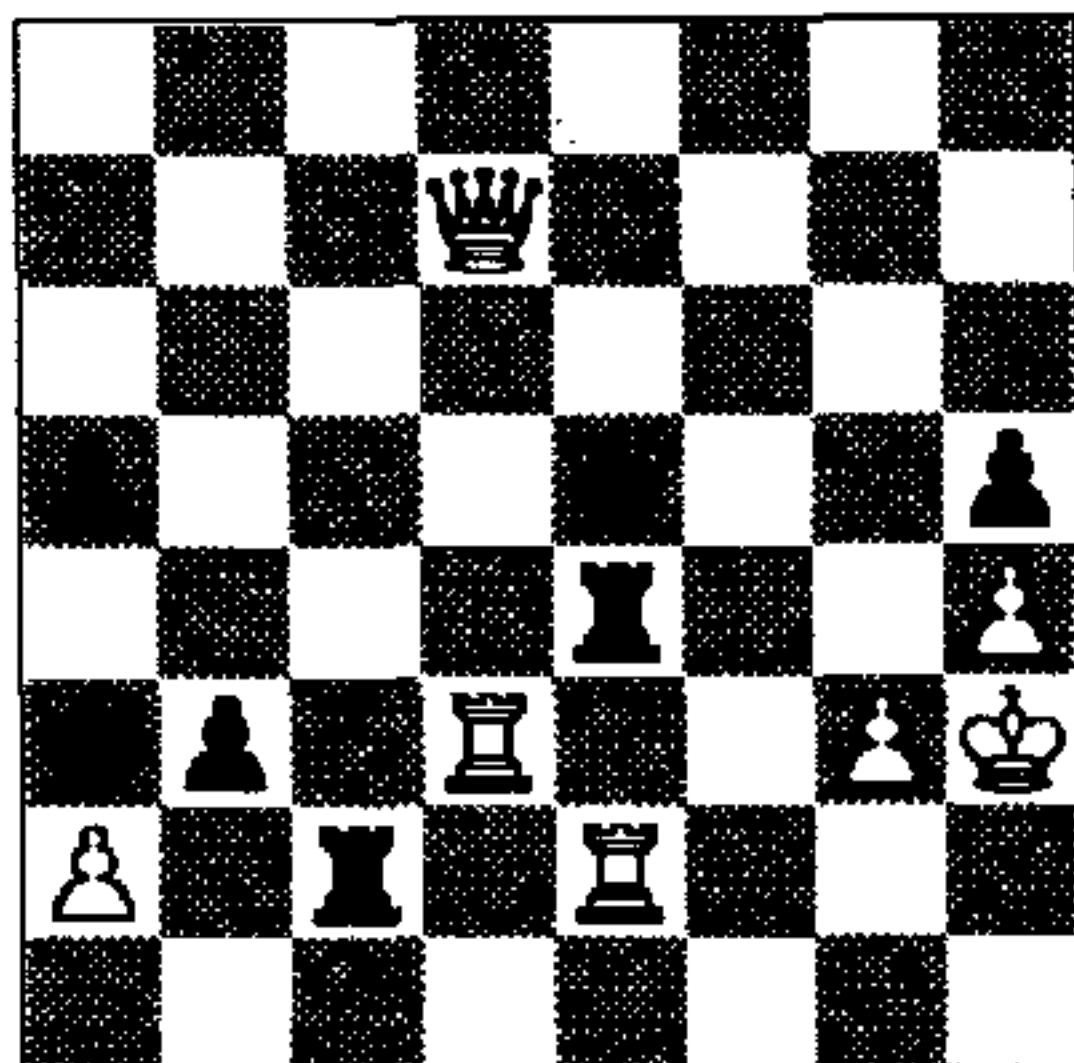

Eu ia começar bem o dia, com uma bela vitória; o computador ia ser derrotado fragorosamente, de Brancas. Não via nenhum recurso dramático de última hora; seu Rei estava apertado, sem espaço, muito embora meu valoroso monarca tivesse a coragem de lançar-se ao ataque também.

A partida continuou com a lógica de sempre:

36) T x T(5R) -

O melhor lance para as infelizes branqueiras. Com um ar de superioridade a toda prova, joguei :

36) - D x T

E fiquei na expectativa do lance seguinte. Por mais que analisasse, nada encontrava de bom para a salvação da lavoura. Acho que até voltaria a dormir sobre os louros da vitória, para ter um sonho de glória e cânticos felizes...

Foi aí, então, que se deu o desastre. Como o Rei branco não tem casa de fuga, naturalmente que existe no ar uma idéia de afogamento. E não é que o computador, essa máquina fria, impessoal, cheia de botões e controles, descobriu o truque ? Tirou, como um mágico, do fundo da cartola o lance demolidor. Como um Houdini, soltou-se dos nós apertados e ganhou a liberdade. Essa fera enjaulada arrancou das entranhas de seus fios e condutores a linha do empate - um empate tão glorioso que quase se lhe transforma numa portentosa vitória. O desgraçado jogou para atrair minha formosa Dama para uma casa onde ela cravasse o seu Peão em "g". "G" de garra, de guerra. "G" de um lance garboso, golpe glorioso, guerreiro ganancioso, gáudio.

Para minha desilusão, o computador, depois de ficar analisando por uns 3 minutos, 3 longos minutos em que eu senti a minha superioridade matinal, simplesmente jogou :

37) T x P +! - R x P;

38) T 3 T + - R 7 C;

Se 38)...-RxT, permite o imediato 39) D3D+!!

39) D 5 C + - R 8 B;

Se 39).....-D5C - 40) TxP

40) D1B + -R7D;

41) T3D +! - DxT;

42) D1R +!!

Triste fim de um madrugador. Depois de colocar todo um pseudo talento para trabalhar por mim, recebo um golpe certo no queixo, que me leva a um nocaute inapelável. Ainda hoje escuto o aplauso dos bits e bytes. Aliás, merecidos. Terminado o jogo, onde fiquei estático sem acreditar no milagre, aquele olhão continuou a me encarar. E parecia que agora estava rindo, rindo, rindo às bandeiras despregadas. Prometo me vingar.....

<< UMA MARAVILHA DO SÉCULO XX >>

Uma crônica do GMI D. Bronstein sobre o xadrez eletrônico, escrita há mais de 20 anos, numa época em que os programadores lutavam para desenvolver programas competitivos...

Partida de Treinamento - URSS 1963 Uma máquina eletrônica "M - 20" jogou de negras.

Não faz muito tempo que a imprensa publicou o match disputado entre a União Soviética e os Estados Unidos, por "Grandes Mestres Eletrônicos", com o resultado de 3 a 1 a nosso favor.

A sensação foi grande, e em cada torneio nos perguntavam, a nós, mestres de carne e osso: "Que força de jogo tem um mestre automático?"

Cada um respondia a seu modo: "Não joga mal, embora ainda não esteja à altura dos campeões do mundo...; que a ciência produz coisas melhores, ... e que..."

Mas, vejam o que aconteceu...

— Olá, grande-mestre, somos seus admiradores e queríamos consultá-lo sobre algo muito importante. O senhor poderia nos dedicar umas duas horas?

— Agradeço a consideração, mas estou muito ocupado e não posso atendê-los. Sinto muito.

— Que pena! Confiávamos tanto no senhor...; queríamos que nos prestasse sua valiosa ajuda na verificação de uma variante.

— Por acaso os senhores me convidam para uma sessão de simultâneas, para ajudá-los a resolver uma variante? Quem são vocês?

— Programadores! Preparamos um computador para jogar xadrez, e ele ganhou de todos nós. Entretanto, não nos foi permitido inscrevê-lo num torneio de enxadristas "vivos". O chefe de nossa seção diz: "Isto não passa de conversa! Acreditarei que ele pode jogar xadrez quando ganhar dos mestres!"

— Concordo! Jogarei com o computador e digam-lhe que dou a dama de vantagem.

Deste modo enfrentei-o. No princípio, a posição era satisfatória; mas assim que meu adversário começou a trocar peças,

dei-me conta de que ter dado a dama foi um erro irreparável.

Enquanto isso, os jovens programadores riam de mim e pareciam dizer: "É inútil que se esforce, porque ele não tem nada de humano e, portanto, não comete erros. Agora mesmo vai te dar xeque e ...!"

Houve aplausos, rebuliço e cumprimentos, até tarde. Os programadores se dispuseram a apagar as luzes ao sair da sala.

Protestei:

— Revanche! Quero a revanche! Exijo que me devolvam a dama!

E aí fiz minha partida imortal; dei mate ao rei negro eletrônico numa sequência de dez lances.

A abertura seguiu as últimas recomendações da teoria e dos jovens programadores. A luta culminou com os lances 13 D4B, P4C.

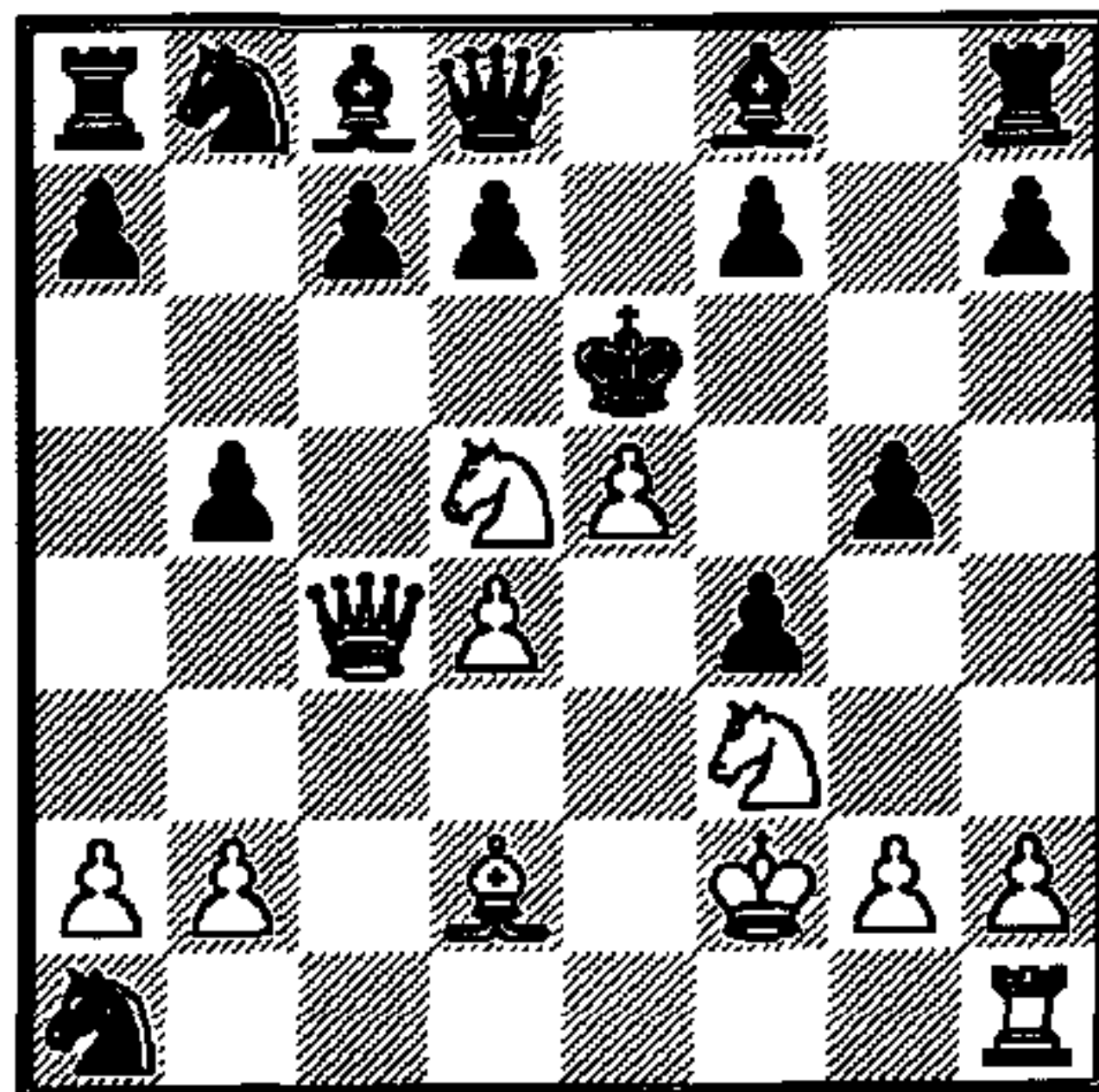

Como o meu lance de dama não "agradou" o computador, ele acabou gas-

tando todo o seu tempo analisando as respostas. O juiz, que também era o chefe dos programadores, quis suspender e adiar a partida. Tornei a reclamar, temendo "análises caseiras"; mas então anunciei:

— Um momento por favor! Dou mate em dez, começando com **14 CxPC+**!

— Não se impaciente, grande-mestre. Anote seu lance secreto e guarde-o no envelope. Temos que fazer as coisas conforme as regras da FIDE, disseram os técnicos.

Às 7:30 da manhã seguinte, tocou o telefone, e o chiado de uma voz eletrônica disse:

— Cumprimento-o pela vitória. Mas não se esqueça que sem a dama ganharei sempre, e que ... estamos empatados!

la agradecer mas no fone se ouviu um "Bip", que me deu a entender que o M-20 dava a conversa por encerrada.

Já se passaram sete anos desde aquele memorável dia; entretanto, não pude me perdoar por haver dado a dama de vantagem àquele monstro. Nem o belo mate que dei na 2a. partida, me consolou.

Digam o que quiserem, a máquina capaz de jogar xadrez com seres humanos é uma das maravilhas mais surpreendentes do século XX.

D.Bronstein X M - 20

01 P4R, P4R; 02 P4BR, PxP; 03 C3BR, C3BR; 04 P5R, C5C; 05 P4D, P4CR; 06 C3B, C6R; 07 D2R, CxB; 08 C4R, C6R; 09 C6B+, R2R; 10 B2D, CxPBD+; 11 R2B, CxT; 12 C5D+, R3R; 13 D4B, P4C; 14 CxPC+, DxC; 15 CxPBD+, R2R; 16 C5D+, R3R; 17 CxP+, R2R; 18 C5D+, R1R; 19 DxB+, D1D; 20 C7B+, R2R; 21 B4C+, P3D; 22 BxP+, DxB; 23 D8R mate!

Traduzido de "200 Partidas Abertas" de D.Bronstein - Ed. Martinez Roca-1973, por Milton Gonçalves Sanchez.

<<< LANCE LIVRE >>>

Esta Seção está à disposição dos associados para, gratuitamente, incluírem recados e notícias de seu interesse, tais como doações, venda, troca, compra, eventos, convites, etc. Os interessados deverão escrever para CXEB - Caixa Postal 21.200 - São Paulo - SP - 04602-970, enviando seus breves textos já prontos. *Obs: O Clube apenas publica os textos recebidos; a responsabilidade pelos mesmos é dos senhores remetentes.*

FOLHA DO XADREZ POSTAL - Estão a venda no escritório do CXEB (Caixa Postal 21200 - São Paulo - SP - Cep 04602-970) os números de 1 a 4 da "Folha do Xadrez Postal" com entrevistas de Gilson Luís Chrestani, atual campeão brasileiro postal, Marcos Koatz, o inventor do XER e Pedro Luís de Oliveira Costa Neto, atual presidente do CXEB, e Henrique Pereira Maia Vinagre, primeiro campeão brasileiro de Xadrez Postal. O preço de cada exemplar é de **R\$ 1,50**. A Folha do Xadrez Postal é um produto do CXEB, elaborado pela nossa Secretaria de Relações Públicas e os recursos provenientes da sua venda reverterem, integralmente, para o Clube. O diretor Alberto José Garcia realizador da "Folha, está desvinculado da distribuição e venda desse produto.

Tabuleiro p/ XADREZ POSTAL - Tabuleiro plastificado (15 x 20 cm) para acompanhamento das partidas, evitando a reconstituição da partida a cada novo lance. A planilha é acoplada ao tabuleiro. Os interessados devem entrar em contacto com Joseph Gibrael Kahala (Caixa Postal 12097-9 - São Paulo - SP - Cep 02098-970).

GYULA BREYER - Um talento perdido - O companheiro Cláudio Corrêa de Almeida (Rua Albuquerque Lins, 634/145 - São Paulo - SP - 01230-000) está desenvolvendo trabalho sobre o gênio Gyula Breyer (1894-1921) e está adquirindo e coletando livros, artigos e partidas desse mestre do hipermodernismo. Telefone (011) 826-5098 para combinar preço, valor da remessa ou contribuições que sempre serão bem-vindas e mencionadas. Desde já o amigo De Almeida agradece.

BOLETINS - Fischer x Taimanov e Larsen, 1971 e Judith Polgar na Olimpíada de 1988. Editados e impressos eletronicamente. R\$ 10,00 cada. Pedidos - acompanhados de cheque nominal - a Carlos Fernando S.V.Braga, Rua Gal. Ribeiro da Costa, 230/809, 22010-050 Rio de Janeiro - RJ.

"MEMORIAL FAIEZ HABMORAD" - No último dia 25/01/97 foi disputado em Votuporanga, SP, o Torneio Memorial Faiez Habmorad", onde 32 enxadristas participaram em três modalidades (Categoria absoluto, Sub-21 e Feminino). Os cinco melhores de cada categoria foram: **Absoluto** - 1º Leomar Borges (Rio Preto), 2º Pontes (Rio Preto) 3º Marco Breviglieri (Votuporanga); 4º Roberto Carlos (Catanduva); 5º Benedito Rangel (Votuporanga). **Sub-21** - 1º Capucci (Rio Preto), 2º Cordon (Catanduva), 3º Renato Borba (Birigui), 4º Gleisson (Catanduva), 5º Jorge (Rio Preto). **Feminino**: 1º Ellen (Jales), 2º Samira Nunes (Araçatuba), 3º Monike (Birigui), 4º Daniela Puga (Votuporanga), 5º Mayra (Votuporanga).

FILANTROPIA / PARTIDAS AMISTOSAS - O companheiro Wagner Ferraro da Costa (Rua Frei Caneca, 463, Estácio - RJ- 20211-02) deseja disputar partidas amistosas postais e receber doações de materiais enxadrísticos (livros, relógios, peças, etc) para fins filantropicos.

PREFEITO - Registramos com satisfação a eleição do nosso associado Eduardo Coutinho para prefeito da cidade de Água Preta-PE. A ele, os votos de uma profícua gestão.

XADREZ AO VIVO - Publicamos com satisfação a partida em que nosso associado Sílvio Sá de Melo derrotou o GMI Gilberto Milos Júnior em simultânea realizada no Hotel Tambaú, em João Pessoa, a 25/07/91. Na ocasião, Milos enfrentou 25 jogadores, venceu 23 partidas, empatou uma e perdeu apenas para Melo.

Gilberto Milos Júnior x Sílvio Sá de Melo (25/07/91- Simultânea) 01d4, d5; 02 c4, e6; 03 Cc3, Cf6; 04 Bg5, Be7; 05 e3, O-O; 06 Cf3, b6; 07 Dc2, Bb7; 08 cd, Cd5; 09 Be7, De7; 10 Cd5, ed, 11 Bd3, h6; 12 Tc1, Db4+; 13 Dd2, Dd2+; 14 Rd2, c6; 15 Ce5, Td8; 16 b4, a6; 17 Tc2, Td6; 18 Thc1, f6; 19 Cg6, Rf7; 20 h4, Cd7; 21 h5, b5; 22 Ch4, Cb6; 23 bg6+, Rf8; 24 Bd3, a5; 25 Cf5, Tdd8; 26 ba, Ta5; 27 g4, Cc4+; 28 Bc4, dc; 29 Tb2, Ta3; 30 Tcc2, Bc8; 31 Tc3, Ta5; 32 Tc1, Bf5; 33 gf, Tda8; 34 Tcc2, Ta3; 35 Re2, Td3; 36 Td2, Td2; 37 Td2, Re7; 38 f4, Ta3; 39 Rf3, Rd6; 40 Tg2, Ta7; 41 Te2, Rd5; 42 Tc2, b4; 43 Td2, c3; 44 Tc2, Rc4; 45 Re2, Ta5; 46 Rf3, Rd3; 47 abd. (0-1).

TELEJAQUE - O CXEB vem recebendo regularmente a revista Telejaque, da Federação Cubana de Xadrez Postal. Os interessados em cópia da referida publicação podem solicitá-la ao escritório. Preço de custo: R\$ 1,50.

<<< PROBLEMAS - 51 >>>

RETIFICAÇÃO

Republicamos o diagrama " C " do problema de autoria de L.Míguez pertencente ao artigo "Três jovens solucionistas ... do passado" por ter sido, involuntariamente omitido um peão branco em "d4". A todos as nossas escusas pelo lapso.

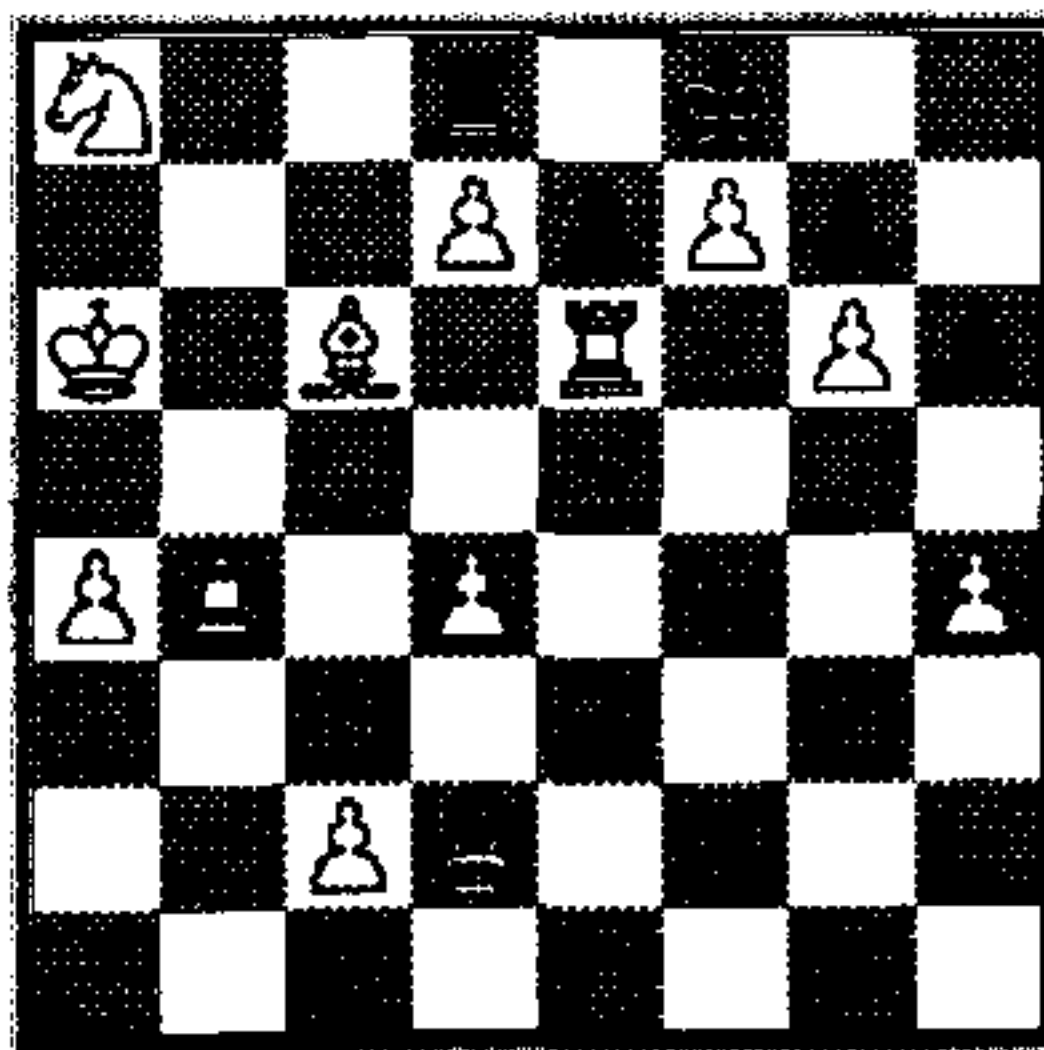

<<< COMBINAÇÕES - 21 >>>

por L.G.de Miranda Leão

Abrimos hoje nossa seção de Combinações com um novo tema do arsenal tático, o chamado "decoy", para os de língua inglesa, ou "sacrifice de l'attraction", como queiram os franceses, podendo-se traduzir o primeiro desses termos como engodo, isca, armadilha ou laço. No xadrez, "decoy" se refere à unidade de combate usada como isca para atrair uma peça inimiga, geralmente o rei, e levá-la a campo aberto, às "intempéries", assédio de peças inimigas. Trata-se de uma espécie de "ploy" (estratagem para obter vantagem), parente próximo do tema do desvio da peça protetora. Para usar a imagem do mestre francês S.Zinser, é a "extração do rei", tal como aquela feita pelo dentista, mas com a diferença de causar mal... Os dois exemplos a seguir são bastante ilustrativos do tema. O primeiro, considerado por muitos como o mais perfeito de todos, e sempre citado, é da célebre partida entre o mestre teuto-americano Ed.Lasker (1885-1981) e o MI inglês G.Thomas (1881-1972), no Internacional de Londres, 1912; o segundo é do confronto entre os alemães M.Wilke e W.Prowonitz no Magistral de Hamburgo, 1933. Ambos, em suma, ilustram um sacrifício "ritual", encontradiço na praxis, sob formas distintas, como veremos nesta seleção de exemplos de partidas ao vivo. Os enxadristas veteranos terão poucas dificuldades para encontrar as seqüências ganhadoras. Ei-las:

DIAGRAMA N° 1
E.Lasker X G.Thomas
Brancas Jogam

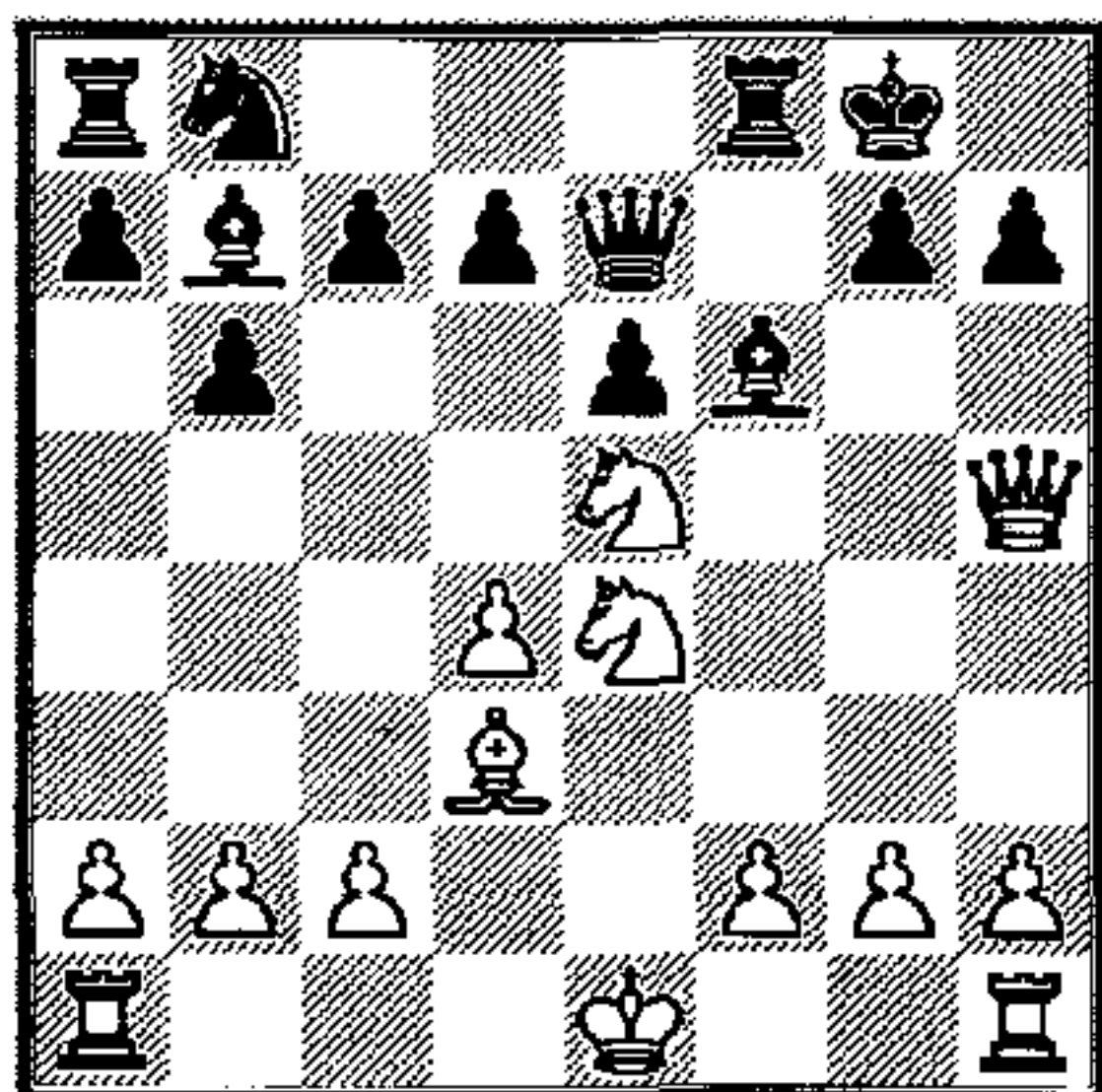

As brancas fazem um "sacrifice d'attraction" espetacular, pois a dama é a peça imolada. O rei negro é forçado a sair do seu abrigo e a colocar-se sob o fogo cruzado do xeque duplo descoberto, "a bomba de hidrogênio do xadrez", na feliz expressão de Fine. Assim: **01 Dh7+!! Rh7 02 Cf6+ Rh6; 03 Ceg4+ Rg5 04 h4+** (com 04.f4+ também se chega ao mate) **Rf4 05 g3+ Rf3 06 Be2+ Rg2 07 Th2+ Rg1 08 Rd2 ++!** Para Zinser, um quadro raro de mate, ainda mais elegante em relação a 08 O-O-O ++!. Uma seqüência realmente extraordinária.

DIAGRAMA N° 2
M. Wilke x W. Prowonitz.
Pretas Jogam

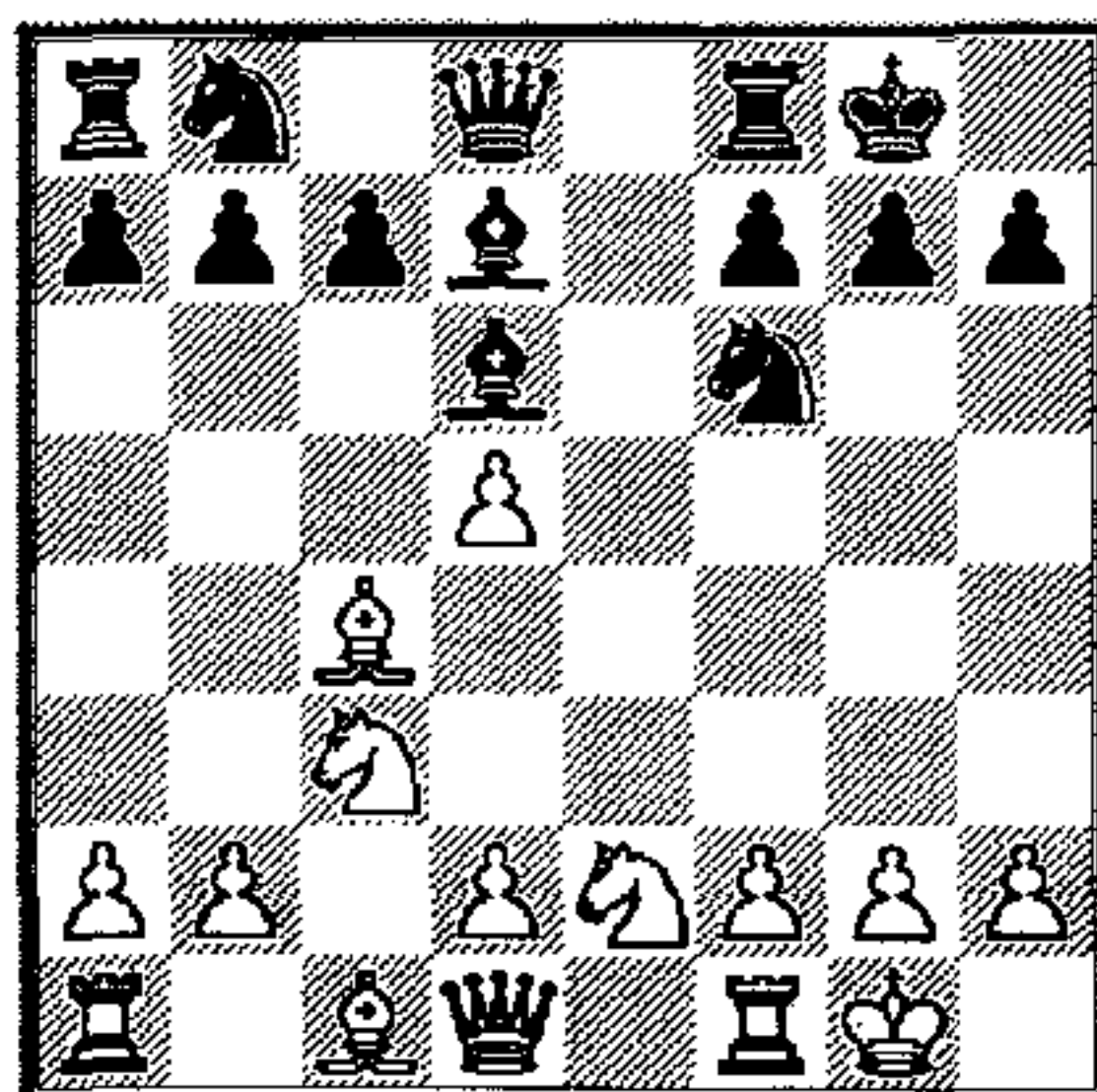

Após o erro de 01 O-O?, o condutor das pretas inicia o sacrifício via captura do PTR (h2 ou h7), o mais o característico "decoy": **01..., Bh2+! 02 Rh2 Cg4+ 03 Rg1?** (mais resistência ofereceria 03 Rg3) **Dh4 04 Te1 Df2+ 05 Rh1 Te8!** (mais forte em relação a 05 Dh4+ 06 Rg1 Dh2+ 07 Rf1 Dh1+ 08 Cg1) **06 d4 Te3+!** (com ameaça letal de 07... Th3+ e Dh2+; se agora 07 Be3, então 07... Dh4+ 08 Rg1 Dh2+ 09 Rf1 Ce3+ e ganham) **07 Bd2 ??** (um erro parece vir sempre depois de outro) **Th3+** e mate em seguida, implacável.

<<< F I N A I S - 5 2 >>>

por L.G.de Miranda Leão

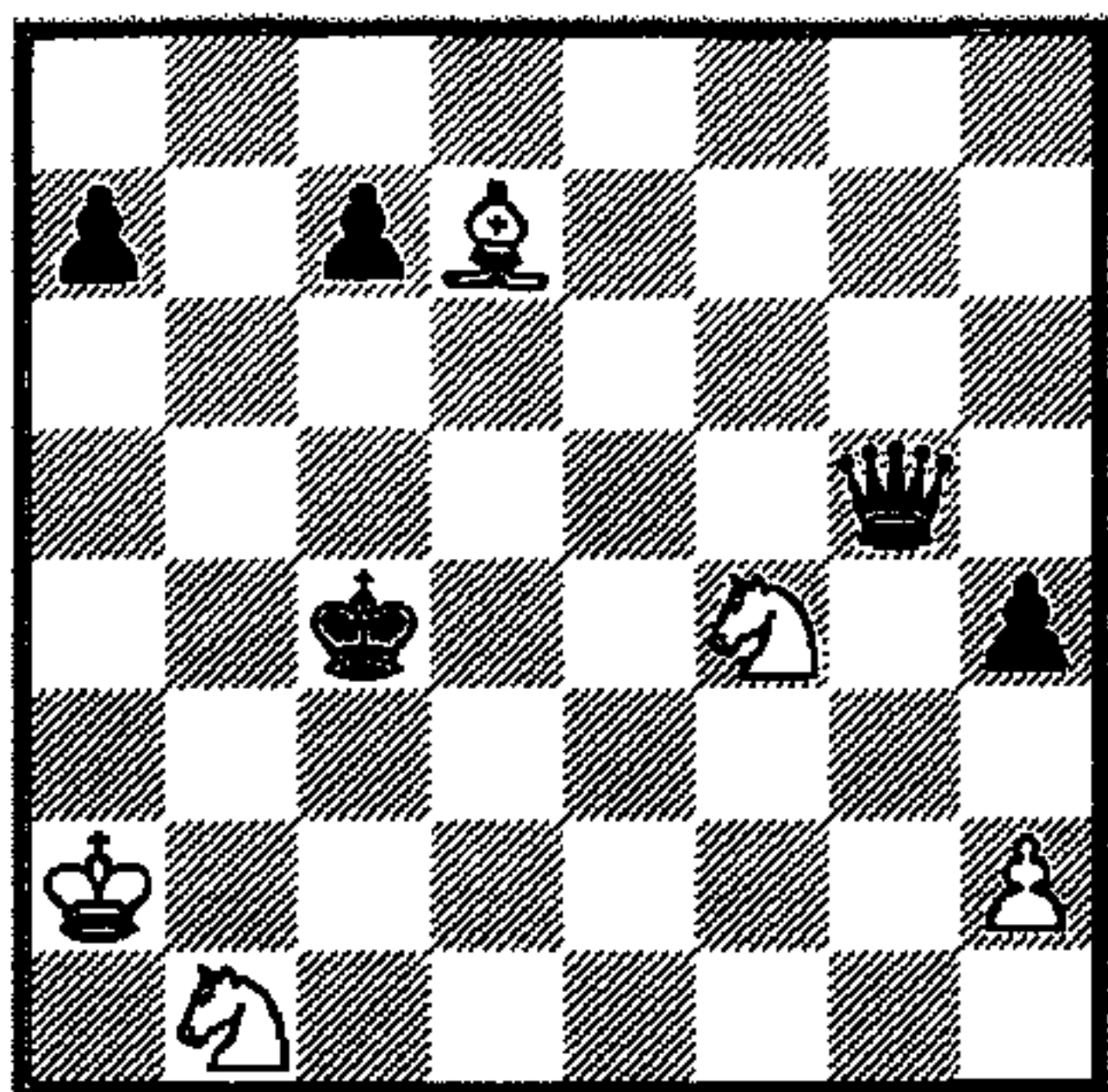

Branças jogam e ganham.

5 peças brancas:

Ra2, Cb1, Bd7, Cf4, h2

5 peças pretas:

Rc4, Db5, a7, c7, h4

Esta composição envolvendo a luta de dois cavalos e bispo contra dama solta e rei desafogado, perdido no meio do tabuleiro, feita quando seu autor tinha apenas 18 anos, marca a estréia nesta seção do russo Zhakhodiakine (1912-), às vezes grafado Zakhodyakin. Premiado várias vezes nos anos 30, Zakhodiakine apreciava finais com poucas peças, notadamente aqueles nos quais o lado ganhador enfrentava forças materialmente superiores. Lembremo-nos, a propósito, de quando Capablanca falava da importância da posição em xadrez e de como achava bem instigantes os estudos nos quais peças menores combatiam uma dama poderosa, como naquele Final n°40, de Troitzky, publicado aqui na RBXP 59 FR/140 , de set 93. (Solução no próximo número).

Solução do estudo anterior (n° 51), de E.del Rio (1750) - Posição - Brancas: Re2, Bh5, e4 (3 peças); Pretas: Rg2, d6, e5, h2 (4 peças). Sutil é a seqüência de ganho. Senão vejamos: 01. Bf3+, Rg1; 02. Bh1 !!, Rh1 (evidentemente forçado, pois as pretas estão em "zugzwang" e 02..., d5 leva ao texto) 03. Rf1 (e não 03. Rf2? : após 03..., d5 se seguiria 04 ed, e4; 05. d6, e3+; 06. Rf1 (ou 06. Re2, Rg2; 07. d7, h1:D; 08. e8:D, Dh5+ "y tablas") , e2+ 07. Re2, Rg2; etc), d5 (único) 04. ed e4 05. d6 e3 06. d7 e2+ 07. Re2 Rg2 08 d8:D h1:D 09. Dg5+ Rh3 (09. ...Rh2 10. Rg2, ganhando de imediato) 10. Dh5+ Rg2 11. Dg4+ Rh2 12. Rf2 seguido de mate elementar bem conhecido nos complexos finais de damas. Um estudo imperecível!

BOLETIM DO VIII - CBI

Com 105 partidas e 78 diagramas, o Boletim do VIII Campeonato Brasileiro Individual do CXEB, de autoria do colega Rolf D.Bückmann, Diretor do Setor de Publicações de Boletins de Torneios, está à disposição de todos.

A obra, de excelente qualidade técnica, custa apenas R\$ 5,00 e os pedidos podem ser feitos para:

CXEB - Escritório, Caixa Postal 21.200, 04602-970 São Paulo SP.

<<< PARTIDAS >>>

As partidas de associados candidatas a publicação nesta seção da RBXP, devem ser enviadas ao nosso escritório. (Caixa Postal 04602-970 - São Paulo - SP.

X CBI / SEMIFINAL - Grupo 06**Mário Rogério Iwakura****x****Márcio Barbosa de Oliveira**

01) e4, c5; 02) Cf3, d6; 03) d4, cd; 04) Cd4, Cf6; 05) Cc3, g6; 06) Be3, Bg7; 07) f3, O-O; 08) Dd2, Cc6; 09) Bc4, Bd7; 10) O-O-O, Tc8; 11) Bb3, Ce5; 12) h4, h5; 13) Bg5, Tc5; 14) g4, hg; 15) f4, Cc4; 16) De2, b5; 17) f5, gf; 18) Bf6, Bf6; 19) Cf5, Tf5; 20) ef, Bf5; 21) Bc4, bc; 22) Cd5, Be5; 23) Dc4, e6; 24) Ce3?, Db6; 25) Rd2, d5; 26) Da4, Db2; 27) Cg4, Dc3+; 28) Abd. (O x 1).

VIII - Taça Brasil - Final**Rolf Dieter Bückmann****x****Paulo Sérgio Penna**

01) d4, Cf6; 02) c4, e5; 03) de, Cg4; 04) Cf3, Bc5; 05) e3, Cc6; 06) Be2, Cge5; 07) O-O, O-O; 08) Cc3, Cf3+ (08..., Te8; 09. Ca4, Bf8; 10. b3, d6; 11. Bb2, Be6; 12. Dd2, Df6; 13. Ce5, de. Vinklerek 0 x 1 Nyffeler. Correspondência); 09) Bf3, Ce5; 10) Ce4, Be7; 11) b3, Bf6?! (11..., Cf3 +; 12 Df3, f5; 13. Cc3, Bf6; 14. Bb2, d6; 15. Tad1=); 12) Tb1, d6; 13) Cf6+, Df6; 14) Be4, Bf5; 15) Bf5, Df5; 16) Ba3, Cg4; 17) Dd5, De5; 18) g3, Dd5; 19) cd, Tae8; 20) h3, Cf6; 21) Tbc1, Te7 (21..., Cd5?; 22. Tfd1) 22) Tfd1, g6; 23) Bb2, Ce4; 24) Rg2, f5; 25) Td4, Cf6; 26) Tb4, Cd5; 27) Tb7, c6; 28) Te7, Ce7; 29) Tc4, Tb8; 30) g4, Rf7; 31) gf, gf; 32) Th4, Rg6; 33) Ta4, Tb7; 34) Ta6, Rf7; 35) Rg3, Tc7; 36) b4, Cd5; 37) a3, Cb6; 38) Bd4!, Tb7; 39) Rf4, Re6; 40) Rg5, Cc4; 41) Ba7, Cd2; 42) Rf4, Ce4; 43) f3, Cc3; 44) Bd4 (Rg3!?), Ce2+; 45) Rg5, Tc7 (45..., Cd4, 46. ed); 46) Ta7 (46.

h4!?, Cd4 // 46..., f4//; 47 ed, Rd5), Ta7; 47) Ba7, Cg1; 48) f4 (48. a4!?, Cf3+ // 48..., Ch3+, 49 Rh6 +/-; 49 Rh6, Rd5; 50. b5, cb; 51. ab, Ce5; 52. Rh7-+), Ch3+; 49) Rh6, Cf2

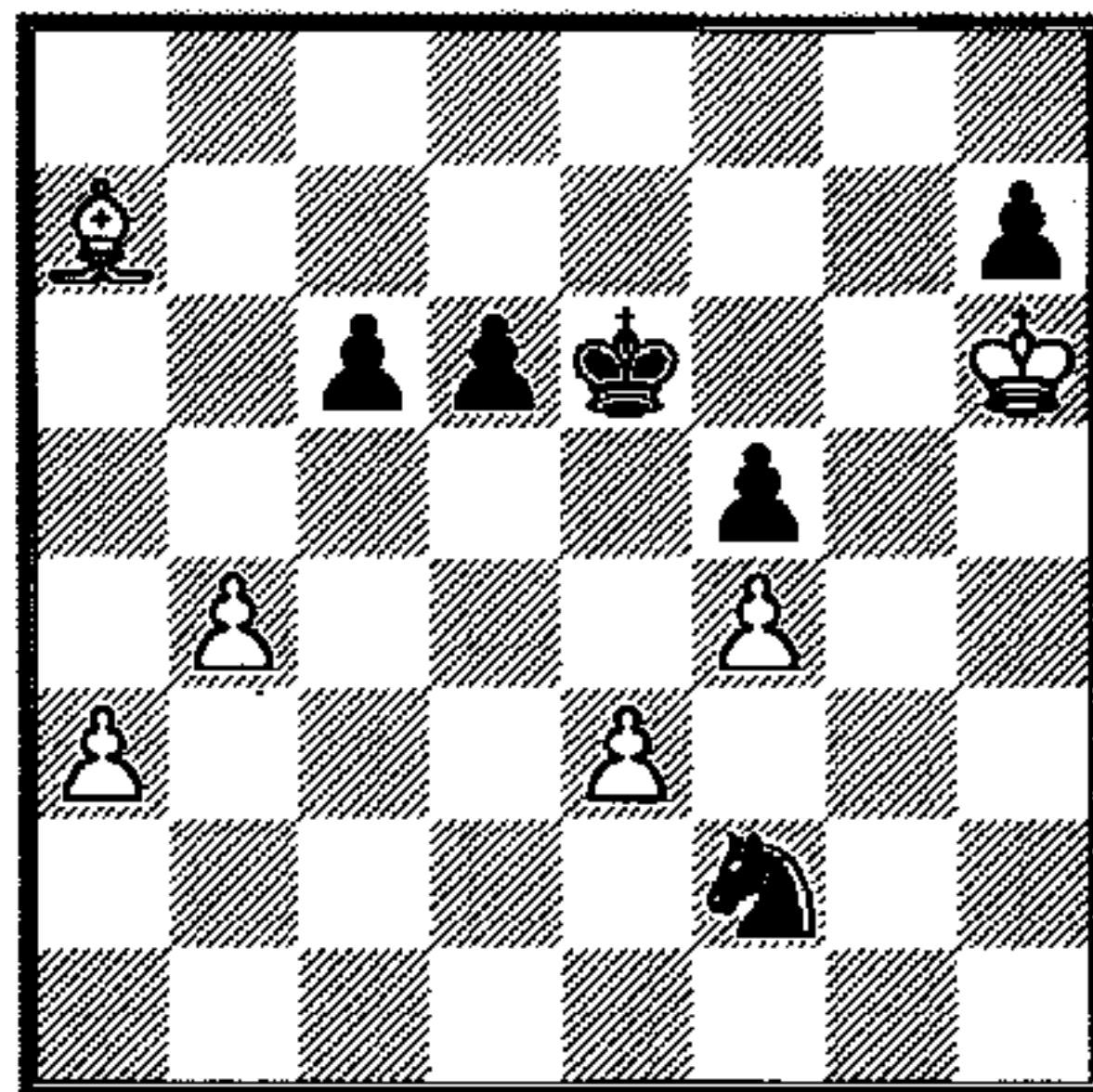

50) a4!, Ce4; 51) a5 (51. Rh7?, Cc3; 52. a5, Cd5 =), abd. (1 x 0).

X CBI / SEMIFINAL - Grupo 06**Paulo Rúbio Leite Bastos****x****Luiz Carlos dos Santos Galvão****Gambito Benko-Volga**

01) d4, Cf6; 02) c4, c5; 03) d5, b5; 04) cb, a6; 05) e3, ab; 06) Bb5, Da5+; 07) Cc3, Bb7; 08) Ce2, Bd5; 09) O-O, Bc6; 10) Dd3, e6; 11) e4, Be7; 12) e5, Cg4; 13) Dg3, f5; 14) f3, Bb5; 15) fg, Be2; 16) Ce2, f4; 17) Df4, Tf8; 18) De4, Tf1+; 19) Rf1, g6; 20) b3, Cc6; 21) Bb2, Dd2; 22) Bc3, Dd5; 23) De3, Cb4; 24) Cf4, Db7; 25) De2, Rf7; 26) Bb4, cb; 27) Td1, Rg7; 28) Td4, Tf8; 29) Re1, Tf7; 30) Dd2, Db5; 31) Cd3, Bh4+; 32) Rd1, Be7; 33) h4, Bf8; 34)

h5, gh; 35) gh, h6; 36) Rc2, Rh7; 37) Tf4, Dc6+; 38) Tc4, Dd5; 39) De2, Tg7; 40) g4, Tg5; 41) De4+, Rg7; 42) Dd5, Abd. (1x0).

X CBI - Semifinal - Grupo 05

Clairton Felício

X

Iluska Pereira C.Simonsen

01) e4, e5; 02) Cf3, Cc6; 03) Bb5, Bc5; 04) O-O, Cd4; 05) Cd4, Bd4; 06) c3, Bb6; 07) d4, c6; 08) Ba4, d6; 09) Ca3, ed; 10) cd, Ce7; 11) Bg5, f6; 12) Bf4, O-O; 13) d5, Bc5; 14) dc, bc; 15) b4, Bb6; 16) Dd6, Bg4; 17) Cc4, Bd4; 18) Tad1, Bd1; 19) Td1, Cg6; 20) De6, Rh8; 21) Be3, Db8; 22) Td4, Db4; 23) Cd2, Dc3; 24) Bc6, Tac8; 25) Ba4, Ce5; 26) Bb3, Tfe8; 27) (1 x 0). Excesso de tempo.

ST/01 - Grupo 01 - 1984

José Renato Braga dos Santos Vieira

X

Alexandre Letízio Vieira

Abert.Ruy Lopez - Ataque Marshall

01) e4, e5 02) Cf3, Cc6 03) Bb5, a6 04) Ba4, Cf6 05) O-O, Be7 06) Te1, b5 07) Bb3, O-O 08) c3, d5 09) ed, Cd5 10) Ce5, Ce5 11) Te5, c6 12) d4, Bd6 13) Te1, Dh4 14) g3, Dh3 15) Be3, Bg4 16) Dd3, Tae8 17) Cd2, Te6 18) Bd5, cd 19) a4, ba 20) Df1, Tb8 21) Dh3, Bh3 22) Ta4, Tb2 23) Ta6, f5 24) Cf3, f4 25) gf, Tg6+ 26) Cg5, h6 27) Td6, Td6 28) Ch3, Rf7 29) Tc1, Re6 30) c4, dc 31) Tc4, Rf5 32) Tc5+, Re6 33) f5+, Re7 34) Cf4, Td7 35) Te5+, Rf7 36) d5, Tb5 37) Bd4, Tb4 38) Be3, Rf6 39) Cd3, Tb5 40) Bd4, Rf7 41) Cf4, Tb4 42) Ce6, Tc4 43) Cc5, Te7 44) Te7+, Re7 45) Ce6, Rd6 46) Bg7, Rd5 47) Cd4, h5 48) Cf3, abd (1 x 0).

XI Olimp. ICCF - Prel - 2º.Tab
Gilberto Fraga Portilho (Brasil)

X

Torger Strand (Noruega)

Def.Siciliana - Var.Gotemburgo

01) e4, c5 02) Cf3, d6 03) d4, cd 04) Cd4, Cf6 05) Cc3, a6 06) Bg5, e6 07) f4, Db6 08) Dd2, Db2 09) Tb1, Da3 10) f5, Cc6 11) fe, fe 12) Cc6, bc 13) Be2, Be7 14) Tb3, Da5 15) O-O, Ta7 16) Bf6, gf 17) Dh6, Dg5 18) Dg5, fg 19) Ca4, d5 20) Cb6, Bc5+ 21) Rh1, Re7 22) h4!?, gh 23) Tf4, Rd6? (23..., h3!=+) 24) Th4, Bb6 25) Tb6, Tb7 26) e5+!, Rc5 27) Tb7, Bb7 28) c3, a5 29) Rg1, Bc8 30) Bd3, h6 31) Rf2, Tg8 32) Th6, Tg5 33) Th8, Bb7 34) Te8!, Te5 35) g4, Rd6 36) Tb8, Rc7 37) Th8, c5 38) Th7+, Rc6 39) Rf3, Bc8 40) Th1, Tg5 41) Rf4, Tg8 42) Th6, Rd6 43) g5, Bd7 44) Tf6, Tg7 45) g6, Tg8 46) a3, Th8 47) Rg5, c4 48) Bc2, Th1 49) Bf5!+-, Th8 50) g7, Tg8 51) Rh6, Re7 52) Bh7!, abd. (1x0).

XII Olimp. ICCF - Prel - 4º.Tab

Reynaldo A. Ferraz Alvarenga (Brasil)

X

Manuel Camejo Almeida (Portugal)

Def.Ruy Lopes - Var. das Trocas

01) e4, e5 02) Cf3, Cc6 03) Bb5, a6 04) Bc6, dc 05) O-O, Dd6 06) d4, ed 07) Cd4, Bd7 08) Be3, O-O-O 09) De2, Dg6 10) Cd2, Ch6 11) f3, f5 12) e5, Te8 13) f4, Cg4 14) C4b3, Dh6 15) h3, Ce3 16) De3, Rb8 17) Tad1, Bc8 18) Cf3, Be7 19) Tf2, Thg8 20) Cg5, Dh5 21) Df3, Dg6 22) h4, Bg5 23) hg, h6 24) gh, Dh6 25) Dh3, Dh3 26) gh, g5 27) Rh2, gf 28) Te1, b6 29) Cc1, f3 30) Tf3, Be6 31) Tg1, Tgf8 32) Tg5, c5 33) b3, Bd5 34) T3f5, Tf5 35) Tf5, Be4 36) Tf2, Te5 37) Te2, Te8 38) h4, Bg6 39) Te8, Be8 40) Rg3, Rc8 41) Rg4, Rd7 42) Rf5, Re7 43) Cd3, Bh5 44) Cf4, Bd1 45) Cd5+, Rd6 46) c4, b5 47) Cc3, Bc2+ 48) Rf6, abd (1 x 0).

<<< SACRIFÍCIO DE CAVALO >>>

Charles Kiefer

Publicado no "Estado de São Paulo", suplemento de Cultura de 08.06.91

Colaboração de Fábio F. Torre

Tinha, enfim, conseguido. Depois de muitos anos de treinamento rigoroso, privações, milhares de partidas de Grandes-Mestres estudadas e decoradas, intermináveis exercícios táticos e estratégicos, estava a um movimento de desencadear a possível variante que levaria, através do sacrifício de seu último cavalo, à vitória e ao título.

Uma vida inteira dedicada a este instante: um casamento fracassado - a mulher não suportava a sua obsessão, não podia compreender tamanha paixão por um jogo que se esgotava em si mesmo, que a nada levava, que nada produzia - e uma carreira profissional em ascensão barrada por peões passados, torres em sétima e bispos em fianchetto.

Avaliou e reavaliou a situação: tinha vantagens teóricas evidentes, cadeia de peões contra peões isolados, peças ligeiras melhor desenvolvidas, dama com maior mobilidade, além do violentíssimo impacto psicológico que seu próximo lance desencadearia na alma do oponente. Sorriu, antegozando o prazer de esmagá-lo. Já podia comemorar o título; alguns lances a mais e o inimigo estenderia a mão, rendido, humilhado.

Levantou o cavalo, a mão úmida tremeu. **Sacrificar um cavalo**, pensou. **Um cavalo...** Manteve a peça no ar uma eternidade, indeciso ainda. O sacrifício de uma peça gera sobre o tabuleiro uma verdadeira tempestade, quebra toda a harmonia, instaura o caos! E ele amava a ordem, a lógica precisa e retilínea, o jogo posicional. Era imprescindível reavaliar a situação: e se o outro, hábil caçador, farejasse o perigo e recusasse a oferta? Se sob aquela fraqueza

estrutural tão evidente se esgueirasse um terrível e pantanoso golpe tático, um daqueles lances crípticos, demoníacos, tão frequentes no mais amaldiçoado dos jogos? A mão suspensa, ouvia o tiquetaquear do relógio mas não desviou os olhos; a **menor** desconcentração podia ser fatal. Teve a nítida impressão de ouvir risos, velados ainda, é verdade, mas que cresciam e se transformavam em chacota.

Uma vida inteira! Anos a fio, dia após dia, jogando, jogando, correndo atrás da fugaz alegria, sofrendo o brutal esmagamento do ego, empurrando a Pedra montanha acima. Precisava reconhecer: era um jogador medíocre, dos que ao final de uma vida de disciplina espartana e incessantes estudos, perdem fragorosamente para crianças prodígio, esses seres tocados pelo Grande Arquiteto. Lembrou de Mequinho, Bob Fischer e Judith Polgar. Segurou o cavalo no ar e sentiu uma dor funda, a súbita compreensão de sua insignificância. Nem era preciso procurar muito longe; ali, na própria olimpíada, havia dezenas de jogadores melhores do que ele. Era um miserável, dos que no cinema lotado sempre encontram um lugar vago exatamente atrás de um grandalhão que lhes impede qualquer visão da tela.

Mas aquela era a sua chance, o momento esperado há tantos anos! Sacrificaria o cavalo, instauraria a confusão generalizada nas tropas inimigas e arremataria de forma brilhante. Além do título de campeão, receberia o prêmio de melhor partida. Era só lançar o cavalo sobre o peão protegido.

Sacrificar o cavalo..., pensou. **Um cavalo...** Ia retomar a análise, mas o adversário já sorria e apontava-lhe a seta caída.

CARTÕES POSTAIS DO CXEB

Temos em estoque os cartões postais do CXEB, aprovados pelos Correios, e bastante usados em competições internacionais. Eles são vendidos em lotes de 100 unidades, por R\$ 8,50, já incluídas as despesas de remessa. Pedidos para:
José Gilberto Meireles - Caixa Postal 24 - Tremembé - SP - CEP - 12120-000.

<<< COINCIDÊNCIA DE UM FINAL >>>

L.R.G. da Costa Júnior

Um dos mais famosos finais do xadrez ocorreu em duas partidas. Vamos acompanhá-las:

Ortueta X José Sanz

Madri - 1933 C00

01. e4, e6; 02. d3, d5; 03. Cc3, Cf6; 04. e5, Cfd7; 05. f4, Bb4; 06. Bd2, 0-0; 07. Cf3, f6; 08. d4, c5; 09. Cb5, fe5; 10. de5, Tf4; 11. c3, Te4+; 12. Be2, Ba5; 13. 0-0, Ce5; 14. Ce5, Te5; 15. Bf4, Tf5; 16. Bd3, Tf6; 17. Dc2, h6; 18. Be5, Cd7; 19. Bf6, Cf6; 20. Tf6, Df6; 21. Tf1, De7; 22. Bh7+, Rh8; 23. Dg6, Bd7; 24. Tf7, Dg5; 25. Dg5, hg5; 26. Td7, Rh7; 27. Tb7, Bb6; 28. c4, dc4; 29. Cc3, Td8; 30. h3, Td2; 31. Ca4,

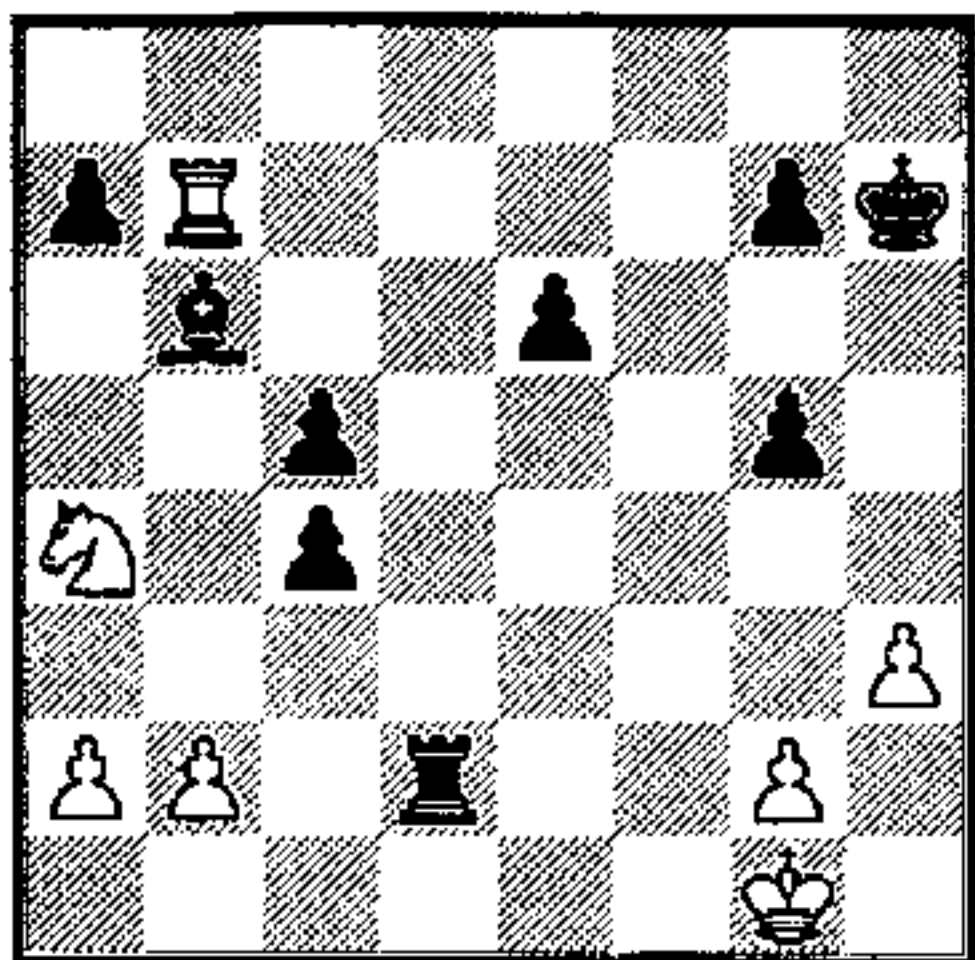

31. ..., Tb2!; 32. Cb2, c3; 33. Tb6!, c4!; 34. Ta4, a5!; 35. Aband. (0X1).

Tylkowski X Wojciechowski

Polônia - 1931 A03

01. f4, d5; 02. e3, c5; 03. Cf3, Cc6; 04. Bb5, Bg4; 05. 0-0, e6; 06. d3, Be7; 07. Cc3, d4!; 08. Cb1, Cf6; 09. e4, 0-0; 10. Bc6, bc6; 11. c3, dc3; 12. Cc3, Bf3; 13. Tf3, Cg4; 14. Rh1, Dd4; 15. Dg1, Dg1+; 16. Rg1, Bd8; 17. Be3, Ce3; 18. Te3, Bb6; 19. Td1, h6; 20. e5, f6; 21. ef6, Tf6; 22. Tf3, c4+; 23. d4, c5; 24. d5, ed5; 25. Td5, Rh7; 26. Td7, Td8; 27. Tb7, Tg6; 28. Tg3, Tg3; 29. hg3, Td2; 30. Ca4,

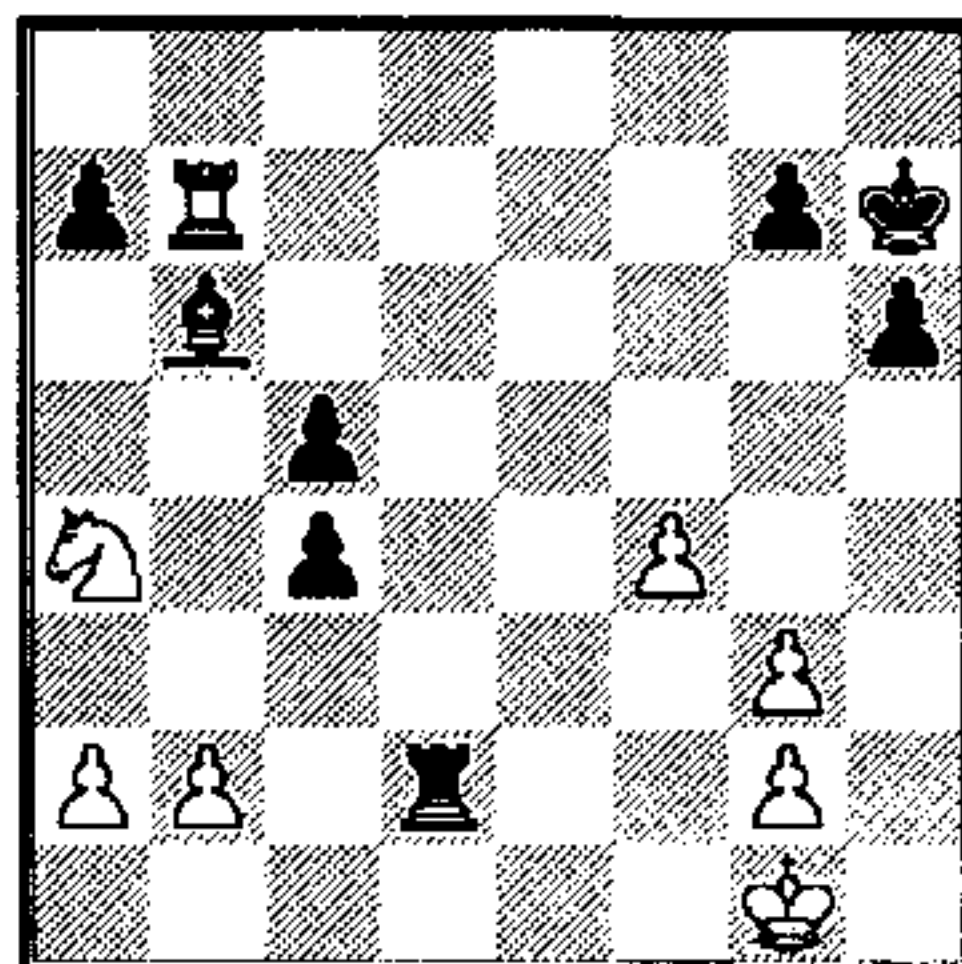

Chegamos à mesma posição; a diferença dos peões na ala do rei não importa. 30. ..., Tb2!; 31. Cb2, c3; 32. Tb6!, c4!; 33. Tb4, a5!; Mas a partida continuou ainda alguns lances. 34. Cc4, c2; 35. Ca5, c1=D+; 36. Rh2, Dc5; 37. Tb2, Da5; 38. g4, De1; 39. g3, h5; 40. gh5, Rh6; 41. Aband. (0X1).

A partida espanhola foi disputada por José Sanz, que viria a ser campeão espanhol dez anos depois. Essa partida foi publicada pela primeira vez na revista "L'Echequier" da Bélgica, em 1934, e depois na revista "Ajedrez Español" em 1936. Essa partida, conhecida como *apoteose do peão dobrado*, ficou mundialmente conhecida após as análises de Tartakower na revista belga, e por Capablanca, na revista espanhola, mas ambos lamentavam que um final tão brilhante tivesse vindo de uma partida tão ruim.

Anos depois da popularidade da partida espanhola, a partida polaca foi descoberta. Pensou-se que a partida de Wojciechowski, disputada no torneio de Poznan, não era autêntica. Entretanto, essa partida era muito famosa na Polônia e havia sido publicada pela revista "Dziennik Poznanski", em 1931, o que comprovou a sua autenticidade. Wojciechowski era um jogador muito conhecido e jogou a Olimpíada de 1938, em Berlim, pela Polônia e morreu no mesmo ano, vítima de uma gripe maligna.

Diante dos fatos, resta a dúvida da "fabricação" da partida espanhola, disputada de forma amistosa em 6 de junho de 1933, ou da coincidência desse incrível final. Quais as chances matemáticas disso ter ocorrido? As especulações ficam a cargo dos leitores.

Fonte: Ocho X Ocho - Revista Practica de Ajedrez, ano 11, nº 108, março de 1991, páginas 40, 41 e 48.

<< CAMPEONATO BRASILEIRO INDIVIDUAL >>

Campeões Brasileiros Postais

I CBI - Henrique Pereira Maia Vinagre
II CBI - Adauto Wanderley da Nóbrega
III CBI - Antônio Pacini
IV CBI - Gilberto Fraga Portilho
V CBI - Orlando de Alcântara Soares

VI CBI - Marco Antônio Hazin Asfora
VII CBI - Hemar Antônio Galvão Barata
VIII CBI - Antônio José C. Domingos Tavares
IX CBI - Gilson Luiz Chrestani

Diretor da Divisão: João Eduardo P. Abramides - Caixa Postal 5623 Campinas SP 13081-970

X CBI - FINAL

MEMORIAL JOSÉ RONDON C. VANDRI

Início: 30/04/96 Término: 30/10/97

Diretor: João Carlos da Costa

*Rua Jacob Miguel Sabbag, 06
37800-000 Guaxupé - MG*

Alvarenga = Cleber - Alvarenga = Névio - Oliveira 1 Nicolau.

XI CBI - SEMIFINAL

MEMORIAL LAURINDO SILVA PEREIRA

Início: 14/06/96 Término: 14/12/97

Os dois primeiros colocados de cada grupo estarão, automaticamente, classificados para a próxima fase deste torneio.

Diretor: João Carlos da Costa

*Rua Jacob Miguel Sabbag, 06
37800-000 Guaxupé - MG*

Grupo 01 - A.Serra 0 Nicolau - Falconi 1 C.Oliveira - A.Serra = C.Oliveira.

Grupo 02 - Viveiros 1 Souitiro - Viveiros 1 Xenofonte.

Grupo 03 - Mascarenhas 0 Dirceu - Iran 0 Dirceu.

Grupo 06 - Giovanni = Dirceu - Schuster = Dirceu.

XII CBI - PRELIMINAR

Início: 15/03/96 Término: 15/09/97

Os dois primeiros colocados de cada grupo estarão automaticamente classificados para a fase semifinal deste torneio.

Grupos 01 a 08

Diretor: José Luiz Paravato.

Rua Aquidabã, 1093 - Apt. 401

20720-290 - Rio de Janeiro - RJ.

Grupo 01 - Everaldo 1 Ubirajara - Celso 0 Ornélio - Ornélio = Hamilton - Sérgio 1 Everaldo - Everaldo 1

Bracco - Ornélio 1 Bracco - Sérgio = Bracco - Everaldo 0 Hamilton - Hamilton 1 Ubirajara.

Grupo 02 - Ernesto 0 Ivan - Hirsch 1 Fausto - Hélio = Rain - Hélio 1 Ivan - Gazola 0 Ivan - Ubirajara 1 Gazola.

Grupo 03 - Ubirajara 0 Rosas - P.Afonso 1 Rogério - Fagnoli 1 Rosas - Rolim 0 Rosas - Hirsch = Telmo - Letizio = Rolim - Fagnoli 1 Rolim - Antunes 0 Márcio - Márcio 1 Letizio (art.22) - (6132) Rodrigo Veloso Fagnoli abandonou com aviso.

Grupo 04 - Fagnoli = Hamilton - Alcindo = Fenner - Ivan 1 Jaime - S.Ijiri 0 Douglas (art.15) - (6132) Rodrigo Veloso Fagnoli abandonou com aviso.

Grupo 05 - S.Massa 1 Alcindo - Namyr 1 D'Amico - Rogério 0 S.Massa - Álvaro 0 M.Gralha - D'Amico 0 Rogério.

Grupo 06 - Ernesto 0 Ramiro - Ramiro 0 J.Ubiraja - Everaldo 0 J.Ubiraja.

Grupo 07 - Jaime = Rosas - Dellias 1 Jaime - Letizio 0 Rosas - Fernando 1 Cláudio - Douglas = Telmo - Cláudio 0 Dellias - Marczykoski 1 J.Manoel - Anulação de resultado: Rosas 1 Douglas.

Grupo 08 - Mundstock 1 Alcindo - Ivan 1 Dorgival - Martinho 1 Dorgival - Ivan 0 J.Manoel - Ivan 1 Martinho - Dorgival 0 Mundstock - Mundstock = Borensztajn.

Grupos 09 a 16

Diretor: Ivan Marques da Silva

Rua Ceuta, 77

04031-010 São Paulo - SP

Grupo 09 - Dirceu 1 Werton - Rosas 1 Dirceu - Anchieta 0 Rodrigo.

Grupo 10 - Werton 0 Luiz (art.22) - Oto = Alexandre - Tudela 1 Alexandre - Mendel 1 Pedro - Pedro 0 Berto - Tudela 1 Pedro.

Grupo 11 - Walfrido 1 Arnaldo - Alexandre = Oscar.

Grupo 12 - Abramides 1 Silvério - Iran = Arthur - Francisco 1 Gilberto.

Grupo 13 - Vidal 1 Luciano - Dênis 1 Luciano - Torben 1 Laurentino - Francisco 1 Laurentino.

Grupo 15 - Meireles 0 Facó - Meireles 0 Torben - David 0 Meireles - Walfrido 0 Sorroche - Facó 1 Torben - Meireles 1 Osés.

Grupo 16 - Vieira 1 Reeges - Clorivaldo 1 Dorgival - Vieira 0 Clorivaldo - Reeges 0 Iran.

I TORNEIO XER - E-MAIL "MARCOS KOATZ"**FASE EXPERIMENTAL - PRELIMINAR**

INSCRIÇÕES ATÉ 15/05/97 INÍCIO: 15/06/97 TÉRMINO: 15/12/97 (6 MESES)

Grátis para sócios e não sócios do CXEB.

Nesta fase é permitida a inscrição em até 3 (três) grupos, inclusive para não sócios.

Na próxima fase deste torneio só poderão jogar **associados ativos** do CXEB.

Cada grupo terá no máximo 4 jogadores, sendo que cada jogador disputará duas partidas com cada adversário, sendo uma com peças brancas e outra com peças pretas.

As Regras e o Regulamento deste torneio devem ser requeridos a:

Diretor: **Paulo Roberto T. Marczykoski** <py3ptt@vetotialnet.com.br>

Rua Dr Nascimento, 261 - Apt. 403 - Rio Grande - RS - 96200-300

Caro Associado: Se você efetuar o pagamento de sua anuidade mediante depósito bancário na conta do CXEB, nº 13.970-X, do Banco do Brasil - agência 0932-6, Itanhaém (SP), avise a Tesouraria da data e do valor depositado, para a devida identificação de quem fez o depósito.

XADREZ ELETRÔNICOS & PROGRAMAS DE XADREZ

Para Computadores PC 386, 486 e PENTIUM: **GENIUS 5 (NOVO)** somente em CD ROOM, 3 programas em um CD: Genius 5 Windows, Genius 5 DOS e Genius 3 DOS, **Rebel 8 (NOVO)**, **NINZO 3,5 Jakarta (NOVO)**, **M-CHESS Pro 6,0 (NOVO)**, Fritz 4 for windows (somente em CD), **HIARCS 5,0 (NOVO)** e **WChess 1.06**, programas originais com manuais R\$ 220,00 cada. **TASCBASE 2.0 (NOVO)**: Banco de dados+ fortíssimo programa de xadrez "The King + Tasc Perfect Base (CD) com 250 mil partidas (somente jogadores fortes) + 3 CDs de finais de jogos tudo por R\$ 420,00 e **Chess 232** (tabuleiro de 40 cm x 40 cm, sensorizado, que vai conectado ao PC e que através dele, você joga com os principais programas de Xadrez, sem precisar olhar na tela, ótimo para jogar relâmpago) R\$ 500,00.

Xadrez Eletrônicos: **MEPHISTO** e **NOVAG** novos e usados, com manuais, aceito Mephisto usado como parte de pagamento (também de programas), avalio por telefone, despacho para todo o Brasil via Sedex, preços finais com o transporte incluso.

Waldomiro Dias Machado Júnior. Fone/Fax: (011) 216-0794 à noite se possível.

Waldo1.doc

<<< "A HISTÓRIA DO XADREZ POSTAL" >>>

Adquira esta publicação que aborda o surgimento e desenvolvimento do xadrez postal, obra de nosso associado e diretor Dieter Hans Bruno Kohl. Os pedidos devem ser feitos ao nosso escritório.

Preço Unitário: R\$ 5,00.

<<< TAÇA BRASIL >>>

Campeões da Taça Brasil

I TB Adauto Wanderley da Nóbrega
 II TB Célio Sormani
 III TB Mário Silas Biava
 IV TB Salvador Homce de Cresce

V TB Marco Antônio Hazin Asfora
 VI TB Marco Polo Rios Simões
 VII TB Gilson Luiz Chrestani
 VIII TB Rolf Dieter Bückmann

Diretor da Divisão: Dogeival F. Holanda - Caixa Postal 307 Três Lagoas - MS 79601-970

XIII/XIV TAÇA BRASIL - Preliminar - Grupos 01 a 84

Início: 15/09/95

Término: 15/03/97

1084 Inscrições.

Desistências	Ativos	Não - Sócios	Inativos	Licenciados	Totais
I. Cancelada	68	25	6	3	102
Abd. c/aviso	102	36	26	1	162
Abd. s/aviso	56	39	19	1	115
Falecimento	4	-	-	-	4
Totais	230	100	48	5	383
%	21,21	9,22	4,42	0,46	35,33

Observações:

1. Houve um acréscimo de desistências em comparação com:

a) IX/X Taça Brasil - Preliminar (31,27 %).

b) XI/XII Taça Brasil - Preliminar (26,48 %) em igual período de 13 meses de torneio: 15/10 a 31/10.

2. Dois sócios faleceram nesse período (15/10/95 a 31/10/96).

IX TB - FINAL

Início: 05/12/95

Término: 05/06/97

Diretor: Luiz Ângelo Marques Noronha
 Caixa Postal 3020
 69001-970 Manaus - AM

Vilanova 0 Mascarenhas - Falleiros 0 Machado -
 Amorim = Ruy - Ruy = Oliveira - Falleiros 1 Ruy -
 Vilanova 0 Machado - Mascarenhas = Oliveira -
 Névio = Amorim - Oliveira = Amorim - Terra 1 Diniz -
 Falleiros = Terra - Mascarenhas = Piccoli.

X TB - FINAL

Início: 05/12/95

Término: 05/06/97

Diretor: Luiz Ângelo Marques Noronha
 Caixa Postal 3020
 69001-970 Manaus - AM

(1325) Oscar Luiz Vieira Ferreira abandonou sem
 aviso (art.23) - Ornélio 1 Ferreira (art.15) - Araújo 0
 Ermano (art.21).

DIVULGUE O C.X.E.B

XI / XII TB - SEMIFINAL

Início: 30/01/96

Término: 30/07/97

Os dois primeiros colocados de cada grupo
 estarão automaticamente classificados para a
 fase final.

Diretor: Jorge André Pregun
 Rua Oboé, 44 - Ap. 83 Ed. Velasquez
 07191-250 Guarulhos - SP

Grupo 01 - Giovanni 0 Xavier (Art.21) - Soultiro 1
 Resano - Abdias 1 Giovanni (Art.21) - Ornélio 1
 Melquiades.

Grupo 02 - Giovanni 1 Seiji - Ornélio 1 Giovanni
 (Art.21) - Ornélio 1 Resano - Ramés = Resano.

Grupo 03 - Walfrido 1 Ladeira - Alcindo = Ferreira -
 Piazza 1 Ladeira - Koatz 0 Piazza - Walfrido 1
 Sérgio.

Grupo 04 - Evanir 1 Massa - Evanir 1 Walberto -
 Santos = Walberto.

Grupo 05 - Fagnoli 1 Altamir - Basile = Martins -
 Basile 1 Altamir - Martins = Cardoso

Grupo 06 - Octávio = Barbosa - Gonçalves 1
 Laudelino - Gonçalves 1 Alcindo - Boeck = Octávio -
 Barbosa 1 Laudelino - Vieira 0 Barbosa - Boeck =
 Gonçalves.

Grupo 07 - Leite = Delmo.

Grupo 08 - Cleber Antônio T. Domingues: abandonou com aviso - Borges 1 Barbosa - Homero = Brião - Dionisio 0 Homero - Brião = Estevão - Serra 1 Estevão.

Grupo 09 - Fábio da Rocha abandonou com aviso.

Grupo 10 - Georges Vittorato abandonou com aviso - Bullejos 0 Viana - Bullejos 0 Ailton - Tudela 1 Ailton - Tudela 1 Bittar.

Grupo 11 - Georges Vittorato: abandonou com aviso - Souitiro = Romeu - Cerqueira 1 Bittar.

Grupo 12 - Serafini 0 Vidigal (Art.15) - Serafini 0 Ailton - Francimar = Serafini - Noronha 0 Vidigal - Ailton 1 Dogeval - Francimar = Cordani - Bastos 1 Dogeval - Vidigal 1 Bastos - Noronha = Serafini.

Grupo 13 - Guedes 0 Serafini - Camargo 0 Lacerda - Cloves 1 Guedes - Falconi = Serafini - Lacerda 1 Freitas - Guedes 0 Falconi - Falconi 1 Abreu (art.15).

XIII / XIV TB - PRELIMINAR

Início: 15/09/95

Término: 15/03/97

Os dois primeiros colocados de cada grupo estarão automaticamente classificados para a fase semifinal.

Grupos 01 a 09

Diretor: Dogeval Ferreira Holanda

Caixa Postal 307

79601-970 Três Lagoas - MS

Grupo 01 - Gerson = Gilmar - Castilho 0 Torben - Castilho 0 Hamilton - Hamilcar = Tamer.

Grupo 02 - Álvaro 1 Seidl - Suedi 0 Augusto - Pregun = Ricupero - Pregun = Cloves - Seidl 0 Roosevelt - Suedi 0 Álvaro.

Grupo 03 - Izaías = Adevalques - Adevalques = Castro - Adevalques = Luiz - Octávio = Arruda.

Grupo 04 - Retificação: Falleiros 1 Godói.

Grupo 05 - Hamilton 0 Fenner - Accioly 1 Fenner - Herivelto 0 Fenner - Augusto = Fenner - Vilegas 0 Augusto.

Grupo 06 - Oswaldo 0 Gilmar - Lobo 1 Paganella - Pomponet 0 Oswaldo - Paganella = Marcelo.

Grupo 07 - Dechen 1 Leite - Fabrício 0 Torben - Mendel = Wagner - Miraglia = Wagner - Leite 0 Fabrício.

Grupo 08 - Câmara 1 Leite - Câmara 0 Gomes - Gomes 0 Oliveira - Leite 0 Lucas - Oliveira 1 Conceição (art.22) - Albert 1 Câmara.

Grupo 09 - (7299) Michael Amaral Alencar Rocha abandona com aviso - Zuchowski 1 Michael (art.15) - Wagner 0 Joseph - Arnaldo 1 Wagner - Arnaldo = Albuquerque - Arnaldo 1 Rabello - Machado Jr 0 Arnaldo.

Grupos 10 a 20

Diretor: Biano de Oliveira Neves

Rua Banco Inglês, 637

90840-600 - Porto Alegre - RS

Grupo 11 - Marcelo Pereira 0 Machado - Ortiz = Marcelo Pereira.

Grupo 12 - Facó 1 Ming (art.15).

Grupo 13 - Resano 0 Facó - Resano = Alucci - Censi = Lopes - Rupolo 1 Censi - Alucci 1 Rupolo - Facó 1 Ming (art.15) - Amaral 0 Facó - Ming 1 Amaral - Alexander = Chimello - Censi 1 Alexander - Alucci 1 Alexander.

Grupo 14 - Fuzetti 1 José Santos (art.15) - Fuzetti = Leite - Wonsowski 0 Fuzetti.

Grupo 15 - José Santos 0 Silvério (art.15) - Juarez Magalhães 1 Cortez - Mangini 1 Juarez Magalhães.

Grupo 16 - Werner 0 Freitas (art. 15) - Maia 1 Moreno (art. 15) - Savalle 0 Moreno - Vinicius 0 Maia.

Grupo 17 - Moraes 0 Alaor - Calliari 1 André Santos - Cortez 0 Gregório.

Grupo 19 - Sousa 0 Louzada - Cataldi = Sérgio Santos - Cataldi 1 Genevois - Paravato 1 Cataldi - José Pereira 1 Cataldi - Eniraci 0 Louzada - José Pereira 1 Corrêa - Genevois 0 José Pereira - Paravato 0 José Pereira - Sérgio Santos = Sousa.

Grupo 20 - Figueiredo 1 Bueno.

Grupos 21 a 31

Diretor: Carlos Alberto de Oliveira

Rua Anchieta, 175 Ap. 12

13200-200 Jundiaí - SP

Grupo 21 - Carlini 1 Gad - Cifuentes 1 Inosossa - Cifuentes 1 Ailton.

Grupo 22 - Alaor 0 Eimard - Eimard = J.Freitas - Szwec = Alaor - Fábio 1 Szwec - J.Vieira 1 Alaor - Fábio = Zanatta.

Grupo 23 - J.Vieira 1 Gregório - J.Gonçalves = Ângelo - Alexander 0 Ângelo.

Grupo 24 - G.Ramos 0 Hamilton - Anacleto = Giovanni - Bodanese = Hamilton - Giovanni 1 Hamilton - G.Ramos 0 Giovanni - Giovanni 1 Américo.

Grupo 25 - Elomar 1 Scaramella - Ciro 0 Elomar - J.Jerônimo 1 Scaramella - Schiavon 1 Ortiz.

Grupo 26 - Vilanova = Ângelo - J.Tavares = Aderval.

Grupo 27 - Alexander 0 Paravato - Sanches 0 Godinho - Anefrito = Cardona.

Grupo 28 - Jensen 1 Moreno - Moreno 0 Boronat.

Grupo 29 - Alcindo = Belliboni - Varela 0 Belliboni - Hilton = Alcindo - Belliboni 0 M.Carvalho.

Grupo 30 - Marcelo Saad abandonou - Godinho = Alcindo - Salgado 0 Niero - P.Alfonso 0 B.Monteiro - Salgado 0 Alcindo.

Grupo 31 - P.Afonso 1 Adilson - P.Afonso 0 Giovanni.

Grupos 32 a 36

Diretor: Luiz Ângelo Marques Noronha

Caixa Postal 3020

69001-970 Manaus - AM

Grupo 32 - P.Edison 1 Roberto - Roberto 0 I.Carlos (art.15).

Grupo 33 - Mauro 1 Temístocles.

Grupo 34 - Alcindo = Edmo - Gérson = Edmo - J.Rodolpho 0 Edmo - J.Rodolpho = Alcindo - Edmo 1 Metry - Classificado: Alcindo Luz Bastos da Silva Filho.

Grupo 35 - Valdeci 0 Ney

Grupo 36 - Classificado: Francisco Sorroche Lupion.

Grupos 37 a 47

Diretor: Dorgival Olavo Guedes Jr.
Rua Júlia Freitas Coutinho, 255
30860-120 Belo Horizonte - MG

Grupo 37 - Itamar 1 Olinto - Itamar 0 Hygor - Itamar 1 Augusto (art.15) - Olinto 0 Pedro - Baccarini 1 Altino - Pedro 0 Oscar - Oscar 1 Olinto.

Grupo 38 - Hirsch 1 Haroldo.

Grupo 39 - Jeferson 0 Robson - Kieling 1 Jeferson - Sedulom 0 Robson - Kieling 1 Robson - Robson 0 Kawauche - Reginaldo 1 Sedulom - Kieling 0 Kawauche - José Armando S. Vasconcelos abandonou.

Grupo 40 - Batista 1 Baccarini - Oscar 1 Coutinho - Baccarini 1 Walter - Walter 1 Eric - Oscar 1 Jeferson - Jeferson 0 Batista - Telmo 0 Oscar.

Grupo 41 - Jank 0 Ronaldo - Coutinho 0 Ronaldo - Freire 1 Júlio César - Coutinho 1 Freire - Bastos 0 Ronaldo - José Adalberto Barbosa Nobre abandonou.

Grupo 42 - Ceregatti 0 Henrique - Henrique 0 Sílvio - Ailton 1 Guedes - Henrique 0 Oto - Henrique 0 Adriano - Antônio Roberto Ceregatti abandonou.

Grupo 43 - Irineu 0 Marcolino - Hilário 1 Aloisio - Hamilton 1 Irineu.

Grupo 44 - Niero 0 Fusco - Almiron = Flávio - Marcolino 1 Avellan - Cláudio 1 Avellan - Avellan 0 Valdir - Cláudio 0 Fortunato.

Grupo 45 - Douglas 1 Fernando - Celso 0 Álvaro - Júlio 0 Valdir.

Grupo 46 - David 0 Zélio - Zélio 1 Edilson (art.15).

Grupo 47 - Agnaldo 1 Ferraro.

Grupos 48 a 57

Diretor: Edmo de Carvalho
Rua Ibiapina, 283 Ap. 201
21070-680 Rio de Janeiro - RJ

Grupo 48 - Boff 0 Rizzardi (art.22).

Grupo 49 - Werno 0 Sampaio.

Grupo 50 - Benedito 1 Cavallieri (art.15) - Cavallieri 0 Hilton (art.15) - Hilton = Benedito.

Grupo 53 - (6883) José Adalberto Barbosa Nobre abandonou com aviso - Noronha 1 Wiron (art.15) - Noronha 1 Nobre (art.15) - Aimar 1 Vinicius - Wiron 0 Aimar.

Grupo 54 - J.César 0 Pádua - J.César 1 Wagner - Pádua 1 Wagner.

Grupo 55 - Madureira 0 Wagner - A.Ricardo = Hilton - Hilton = Aimar - Madureira 0 Hilton.

Grupo 56 - (3351) Antônio Wagner Calderaro abandonou com aviso - (4622) Nestor Ricardo Franco abandonou sem aviso (art.23) - Letizio = J.Braz - Uchoa 1 Meireles - J.Braz 0 Wagner.

Grupo 57 - Kaupert 0 Baião - Alcides 1 Antunes.

Grupos 58 a 63

Diretor: Paulo Murilo de Paiva
Av. Guadalajara, 385
11441-190 Guarujá - SP

Grupo 58 - Retificação: (3351) Antônio Wagner Calderaro retorna ao jogo com as partidas ainda em andamento - Getúlio 0 Jadson - Celso 1 Everaldo - Jadson 1 Everaldo.

Grupo 59 - Flávia 0 Jadson - Everaldo 1 Odemar.

Grupo 61 - Scaglia 0 Brito - Scaglia 1 Botinha - Ucella 1 Botinha - Brito 1 Peralta - Brito = Kaupert - Garmatz = Brito - Kaupert 0 Garmatz - Marti 0 Garmatz.

Grupo 62 - Espinoza 0 Acary - Fábio 0 Farias.

Grupo 63 - Scaglia 1 Garrido - Marco Antônio 1 Garrido - Suzuki 1 Garrido - Acary = Scaglia - Ivan 1 Marco Antônio.

Grupos 64 a 74

Diretor: Renato José Veiga da Silveira
Rua Natalício Heineck, 244
95900-000 Lajeado - RS

Grupo 64 - Braz 1 Netto - Lages 1 Benedito (art.15).

Grupo 65 - Schaffer = Nogueira - Ivan 1 Pádua - Erich 1 Garrido - Pádua 1 Dias (art.15).

Grupo 66 - (4105) João Carlos Fernandes da Silva abandonou com aviso - Martinez 1 Ubirajara.

Grupo 67 - Marzullo 1 Valdir (art.15).

Grupo 68 - Ivan 1 Carlos - Ivan 1 Tsutomu.

Grupo 69 - Diniz = Marczykoski - Bullejos 1 Washington (art.15) - Bullejos 1 Hailer (art.15).

Grupo 70 - Lima 1 Munhoz - Coltro = Giebel - Marzullo 1 Spelta.

Grupo 71 - (6781) Ani Dan Dorom abandonou sem aviso - Vassalo 1 Abreu - Abreu 1 Tupy (art.15).

Grupo 72 - Aylton 1 Dotorivo (art.15).

Grupo 73 - Santana 1 Pettersen.

Grupos 75 a 84

Diretor: Temístocles Strazzeri Neto
Av Oswaldo Cruz, 64
16430-000 Gualçara - SP

Grupo 75 - Aylton 1 Wagner.

Grupo 76 - (6444) Clóvis Eduardo Leone abandonou com aviso - Pires 1 Martinho.

Grupo 77 - Cléber 0 Célio - Célio 1 Vasconcelos - Vasconcelos 0 Cláudio - Moura 1 Vasconcelos.

Grupo 78 - Lima 1 Cláudio - Prates 0 Bibas - Dellias 1 Altair.

Grupo 79 - Wagner 1 Edilson - Cléber 0 Cláudio.

Grupo 80 - Marcelo 1 Aquino - Amaral 1 Cortez - Amaral 0 Aroldo - Amaral = Reeges.

Grupo 81 - Cortez 0 Edmir - Fragoso 0 Edmir.

Grupo 82 - Aldo 0 Bonnoto - Iran = Navarro.

Grupo 83 - Navarro = Reis.

Grupo 84 - (7258) Biazi Bayer abandonou com aviso.

Algo além de Xadrez

Aproveite esta grande oportunidade que o xadrez postal lhe oferece: trocar idéias, adquirir novos conhecimentos e fazer novas amizades.

XI / XII COPA DA ICCF - INSCRIÇÕES ABERTAS

Inscrições acessíveis a todos os associados do CXEB, independentemente da categoria que possuem. As inscrições poderão ser feitas até **31/Maio/97**. A fase preliminar será formada em grupos de 11 participantes; na fase semifinal os grupos terão de 11 a 15 participantes. Tanto na preliminar, como na semifinal, classifica-se somente o 1º colocado de cada grupo. Os 30 finalistas serão divididos em dois grupos compondo as fases finais da XI e XII Copa. Taxa de inscrição **R\$ 22,00** por grupo. As inscrições devem ser encaminhadas ao Escritório-CXEB (Caixa Postal 21200 - São Paulo - SP - 04602-970), acompanhados do cheque nominal ao CXEB e da ficha única de inscrição corretamente preenchida. Os associados que possuírem, solicitamos a gentileza de fornecer também os n.º de fax e E-mail.

REVISTA XADREZ ALTERNATIVO

- A melhor informação para quem gosta de xadrez.
- Cobertura dos principais torneios nacionais e internacionais.
- Matérias técnicas, partidas analisadas de torneios no Brasil e exterior.
- 40 páginas, 12 exemplares por ano, assinatura anual de R\$ 50,00.
- Desconto de R\$ 6,00 para associados do Clube de Xadrez Epistolar Brasileiro.

Pedidos: Caixa Postal 4116 - CEP 82501-970 - Curitiba PR
FAX/FONE (041) 256.1832

CXEB - SECRETARIA DE RELAÇÕES PÚBLICAS

SOLICITA aos distintos associados sua colaboração para distribuição do *press release* "**Folha do Xadrez Postal**", do CXEB, fornecendo nomes e endereços de: clubes e associações de xadrez; setor de xadrez de clubes esportivos; federações de xadrez; secretarias de estado de esportes; secretarias municipais de esporte; revistas de xadrez; revistas e jornais com seções de xadrez; universidades e faculdades onde se pratica xadrez; empresários, jornalistas, intelectuais, políticos e artistas de renome que gostam de xadrez. O xadrez postal precisa ser mais e melhor conhecido. Envie sua colaboração ao **CXEB-Escritório, Secretaria de Relações Públicas. Caixa Postal 21.200 - São Paulo SP - 04602-970.**

<<< CXEB - CALENDÁRIO PERMANENTE >>>

Início em:	1995 / 1999	1996 / 2000	1997 / 2001	1998 / 2002
15 de março	CBE / FEM/JUV/VET	CBI	TBE FEM/JUV/VET	CBI
24 de abril	XER	XER	XER	XER
15 de setembro	TB	CEI	TB	CEI

<< CAMPEONATOS ESTADUAIS >>

Dir. Divisão: Pedro A. Carlini P. de Souza (Av.Ibijau,322 Ap 51 - São Paulo - SP - 04524-020)

IV CEI BA FINAL

Início:15/09/96 Término: 15/03/98

Diretor: José Maia Freitas
Rua Domingos Mendes,216 - Casa 2 - Fundos.
08070-230 São Paulo - S P

(5457) Ronaldo José G. Coelho e (5489) Cezar Floriano Henz tiveram suas inscrições canceladas.

V CEI BA FINAL

Início:31/10/96 Término: 30/04/98

Diretor: José Maia Freitas
Rua Domingos Mendes,216 - Casa 2 - Fundos.
08070-230 São Paulo - S P

Clemens Soares dos Santos substituído por (12) Ubirajara de Oliveira Barroso.

V CEI ES FINAL

Início: 30/10/96 Término: 30/04/98

Diretor: Gerardo Avellán
Caixa Postal 150
36240-000 Santos Dumont - MG

(7097) Sebastião Augusto L. do Carmo abandonou com aviso.

V CEI GO/DF FINAL

Início:31/10/96 Término: 30/04/98

Diretor: José Mala Freitas
Rua Domingos Mendes,216 - Casa 2 - Fundos.
08070-230 São Paulo - S P

(5870) José Raimundo Pereira Gomes inscrição cancelada.

V CEI MG FINAL

MEMORIAL TEÓFILO JOSÉ DE ANDRADE

Início:30/09/96 Término: 30/03/98

Diretor: João Carlos da Costa
Rua Jacob Miguel Sabbag, 06
37800-000 Guaxupé - MG

Inscrições canceladas: Ricardo Torres Parreira e Marcelo Melquiades Vieira.

VI CEI MG PRELIMINAR

Início:15/09/96 Término: 15/03/98

Diretor: Ivan Marques da Silva
Rua Ceuta, 77
04031-010 São Paulo - SP

Sem ocorrências no período.

IV CEI MS FINAL

Início: 15/09/96 Término: 15/03/98

Diretor: Gerardo Avellán
Caixa Postal 150
36240-000 Santos Dumont - MG

Barbosa O Almiron (art.15).

V CEI PB FINAL

Início: 15/09/96 Término: 15/03/98

Diretor: Valmidênio Barros Pinto
Av. Tapajós, 168/203 - Módulo I - Estância
50860-010 Recife - PE

Sem ocorrências no período.

V CEI PE PRELIMINAR

Início: 15/09/96. Término:15/03/98.

Diretor: Luiz Carlos de Lima
Caixa Postal 0183
09001-970 Santo André - SP

Sem ocorrências no período.

IV CEI PR FINAL

Início: 30/03/95 Término: 30/03/97

Afonso Sanches Júnior
Rua Campos Sales, 1119
16600-000 Pirajui - SP

Sem ocorrências no período.

V CEI PR FINAL

Início:15/09/96 Término: 15/03/98

Warner Bruce Kover
Av Alexandre Ferreira, 420 - Apt. 402
22470-220 Rio de Janeiro - R J

Sem ocorrências no período.

VI CEI PR PRELIMINAR**Início: 15/09/96. Término: 15/03/98.****Diretor: Luiz Carlos de Lima**
Caixa Postal 0183
09001-970 Santo André - SP

Sem ocorrências no período.

V CEI RJ FINAL**Início: 30/09/96 Término: 30/03/98****Diretor: César Augusto Tibúrcio Silva**
SQS 210 - Bloco G - Apt. 102
70273-070 - Brasília - DF

Sem ocorrências no período.

VI CEI RJ PRELIMINAR**Início: 15/09/96 Término: 15/03/98****Diretor: Valmidênio Barros Pinto**
Av. Tapajós, 168/203 - Módulo I - Estância
50860-010 - Recife - PE**Grupo 01** - Ricardo Antônio Cataldi inscrição cancelada.**Grupo 02** - Ricardo Antônio Cataldi inscrição cancelada.**Grupo 03** - Sérgio 1 Zélio.**Grupo 04** - Rodrigo Veloso Fagnoli inscrição cancelada.**Grupo 05** - Aylton Pereira Pintos inscrição cancelada - Ricardo 1 Washington.**Grupo 06** - Juarez Fernandes de Magalhães e Carlos Alberto Antunes inscrições canceladas - (6132) Rodrigo Veloso Fagnoli abandonou com aviso.**V CEI RS FINAL****Diretor: Celso Luiz da Silva**
Av. Primo Alberto Bodaneze, 10
89850-000 Quilombo - SC

Zanatta 1 Chedid.

VI CEI RS PRELIMINAR**Início: 15/09/96. Término: 15/03/98.****Diretor: Gerardo Avellán**
Caixa Postal 150
36240-000 Santos Dumont - MG

Sem ocorrências no período.

V CEI SC FINAL**Início: 15/09/96****Término: 15/03/98****Affonso Sanches Júnior**
Rua Campos Sales, 1119
16600-000 Pirajuí - SP

Sem ocorrências no período.

VI CEI SC FINAL**Início: 15/09/96****Término: 15/03/98****Diretor: Valmidênio Barros Pinto**
Av. Tapajós, 168/203 - Módulo 1 - Estância.
50860-010 Recife - PE

(6673) Reeges Ferraz da Rocha abandonou com aviso.

IV CEI SP FINAL**Início: 30/03/95****Término: 30/09/96****Diretor: Celso Luiz da Silva**
Av. Primo Alberto Bodaneze, 10
89850-000 Quilombo - SC

Penna 0 Coelho - Encerrado - Campeão: Cléber Moreira de Holanda.

IV CEI - SP - Final	Cl.	1	2	3	4	5	6	7	8	Pts
Cleber M. de Holanda	1		=	1	1	=	=	1	1	5,5
Paulo Sérgio Penna	2	=		=	=	1	1	=	1	5,0
Ivan G. S. Falleiros	3	0	=		1	=	1	=	=	4,0
Eduardo L. Martins	4	0	=	0		1	0	1	1	3,5
Rubens Sawaybricker	5	=	0	=	0		=	1	=	3,0
Romeu Ricupero	6	=	0	0	1	=		=	0	2,5
Antônio L. M. Coelho	7	0	=	=	0	0	=		1	2,5
João E. P. Abramides	8	0	0	=	0	=	1	0		2,0

V CEI SP SEMIFINAL**Início: 30/09/96****Término: 30/03/98****Diretor: João Eduardo Pereira Abramides**
Caixa Postal 5623
13091-970 Campinas - SP**Grupo 01** - Inscrição cancelada: Darvas Sargony.**Grupo 02** - Inscrição cancelada: Darvas Sargony**Grupo 03** - Inscrições canceladas: Antônio Pedro Ramos Costa e Marcus Vinicius Dias Garcia.**Grupo 04** - Inscrições canceladas: Sun Hsien Ming e Antônio Pedro Ramos Costa - Fortunato 0 Lupion - Souitiro 1 Lupion.**VI CEI SP PRELIMINAR****Início: 15/09/96****Término: 15/03/98****Grupos 01 a 08****Diretor: Affonso Sanches Júnior**
Rua Campos Sales, 1119

16600-000 Pirajuí - S P

Grupo 01 - (7545) Graco Junqueira Veri abandonou sem aviso.

Grupo 05 - Roberto Fantinel abandonou com aviso - (3194) Ivan Lopes de Carvalho abandonou sem aviso - Arruda 1 Carvalho.

Grupo 07 - Marques 1 Pereira.

Grupos 09 a 16

Diretor: Celso Luiz da Silva

Av. Primo Alberto Bodanese, 10

89850-000 Quilombo - S C.

Grupo 09 - (7550) Tarcisio Cominelli Fiurici abandonou sem aviso (art.23).

Grupo 10 - (7545) Graco Junqueira Veri abandonou sem aviso (art.23).

Grupo 12 - Ramos 0 Pinto - Bayeux = Ramos - Pinto 1 Bayeux - Teixeira 0 Pinto.

Grupo 15 - Teixeira 1 Alucci - (7550) Tarcisio Cominelli Fiuricci abandonou sem aviso (art.23).

IV XER - XADREZ EPISTOLAR RÁPIDO.

* INSCRIÇÕES ABERTAS PARA A FASE PRELIMINAR *

Inscrições até 07/04/97

Início em 07 / Maio / 97

CONDIÇÕES

■ O XER é um torneio aberto, podendo ser disputado por sócios e não sócios do CXEB, de qualquer categoria.

■ Na fase preliminar, será permitida a inscrição em até 3 grupos, e na semifinal em, no máximo, 2 grupos, desde que adquirido tal direito e associado ao CXEB.

■ O torneio será disputado pelo sistema Schuring de empareiramento, ou seja, todos contra todos, e cada grupo terá no máximo 11 jogadores, classificando-se para a fase seguinte os dois primeiros colocados de cada grupo.

TAXA DE INSCRIÇÃO, POR GRUPO
SÓCIOS: R\$ 5,00 NÃO SÓCIOS: R\$ 8,00.

Inscreva-se utilizando a Ficha Única de Inscrição em Torneios.

OBS:

As regras deste torneio serão distribuídas com o empareiramento.

Anuncie seu Produto ou Serviço na RBXP

1 página - R\$ 200,00 1/2 página - R\$ 110,00 1/3 página - R\$ 80,00

Desconto de 10 %, para publicação em 03 edições consecutivas

Solicitar impresso com informações ao CXEB - Escritório.

Produtos: Planilhas: R\$ 3,60; Etiquetas: R\$ 6,00; Boletim do CBI: R\$ 5,00; História do Xadrez Postal : R\$ 5,00; Cartões Postais: R\$ 8,50; Inscrições em TCs e Torneios Temáticos: R\$ 3,00 (por grupo);

Solicite outras informações ou faça seu pedido ao Escritório:

C X E B - Caixa Postal 2 1 2 0 0 - São Paulo - S P - Cep 04602 - 970

<<< TORNEIOS ESPECIAIS >>>

Diretor da Divisão: Estêvão Tavares Neto**Rua Urbano de Oliveira Duarte, 53 Ap. 21 - São Bernardo do Campo - SP - 09811-020****III CAMPEONATO BRASILEIRO DE VETERANOS**

Em virtude de problemas familiares ocorridos com o Diretor de Torneios, Euclides Vilar de Azevedo, houve atraso no encerramento do III CBV-SF-Grupos 01 a 05. Os jogadores classificados nesses grupos para o III CBV - Final estão recebendo correspondência daquele diretor convidando para participar da final, com prazo até 31/03/97 (carimbo do correio), para providenciarem suas inscrições junto ao escritório.

Com relação ao III CBV - SF - Grupos 06 a 10, cuja classificação final foi publicada na edição nº79 da RBXP, de janeiro/97, os qualificados devem ter recebido carta convite do DT, Juarez Rodrigues Belém Jr, com prazo para inscrição na final até 25/02/97. Por uma questão de isonomia, este prazo, também fica alterado e estendido até 31/03/97 (carimbo do correio), como nos demais grupos.

Caso algum dos classificados dos grupos 06 a 10 não tenha recebido a carta-convite, com base na classificação final publicada na RBXP pode providenciar sua inscrição junto ao escritório. Quanto aos participantes dos grupos 01 a 05, que não receberam a carta-convite e julgam ter se classificado, devem contatar o escritório, por telefone ou fax, para obterem a informação se tem direito ou não de participar do III CBV - Final, cujo início será em 30/04/97.

DITES - Diretoria de Torneios Especiais.

V CBE - Preliminar**Início: 31/07/95****Término: 31/01/97****Diretor: Celso Luiz da Silva****Av. Primo Alberto Bodanese, 10****89850-000 Quilombo - SC****Grupo 01 - 1º Tab: Belém (RN) = Portilho (SP).****Grupo 01 - 2º Tab: Alves (MG) = Ricupero (SP) - Castro (SE) 0 Guerra (RN) - Guerra (RN) 0 Ricupero (SP).****Grupo 01 - 3º Tab: Rodolfo (AM) 0 Alvarenga (SP) - Alvarenga (SP) = Tudela (BA) - Rocha (SE) 0 Araújo (RN).****Grupo 02 - 2º Tab: Koatz (PE) 0 Brião (RJ) - Silva (GO) = Koatz (PE) - Silva (GO) 0 Ronsani (SC).****Grupo 02 - 3º Tab: Otávio (PE) 0 Glaudivan (PB) - Nogueira (CE) 0 Otávio (PE) - Otávio (PE) 0 Brito (GO) - Oliveira (RJ) = Brito (GO) - Nogueira (CE) = Brito (GO).****Grupo 03 - 1º Tab: Muniz (PI) 0 Gomes (DF) - Gomes (DF) 1 Borges (RS).****Grupo 03 - 2º Tab: Piccoli (RS) 1 Souza (MA) art.21 - Souza (MA) 0 Nicolau (PR) art.23 - Piccoli (RS) 0 Nicolau (PR).****Grupo 03 - 3º Tab: Cerqueira (PI) 1 Passos (RS) - Cerqueira (PI) 1 Medeiros (DF) - Medeiros (DF) 1 Hirsch (PR) - Passos (RS) 0 Medeiros (DF).****II TBE - SEMIFINAL****MEMORIAL DONA TAYA EFREMOFF****Início: 30/03/95****Término: 30/09/96****Diretor: Pedro Paulo D'Amico****Rua Veloso Guerra, 4****01330-030 São Paulo - SP****Grupo 01 - 1º Tab: Cresce (Pegasus) 1 Mascarenhas (Cavalo Manco TTC-II) - Encerrado -**

1º) Salvador Homce de Cresce (Pegasus) 4,5; 2º) Carlos Evanir da Costa (Cavalo Doido) 4,0; 3º) Ornélio de Souza (Cancha Reta) 3,5; 4º) Alberto Pinheiro Mascarenhas (Cavalo Manco TTC-II) 2,0; 5º) Fernando Savale (Xadrez Maranhense) 0,5; 6º) Sandro Fernando Armando (Capivaras I) 0,5 pts.

Grupo 01 - 2º Tab: Weyrich (Cancha Reta) 1 Penna (Pegasus) (art.33) - Aquino (Capivaras I) 0 Penna (Pegasus) - Brito (Cavalo Manco TTC-II) = Weyrich (Cancha Reta) art.40 - Encerrado - 1º) Tomé Lima de A. Júnior (Xadrez Maranhense) 4,5; 2º) Milton Weyrich (Cancha Reta) 3,5; 3º) Orlando Antônio P. Reis (Cavalo Doido) 2,5 (PC= 11,00) 4º) Vicente de Paula A. Brito (Cavalo Manco TTC-II) 2,5 (PC=4,00); 5º) Paulo Sérgio Penna (Pegasus) 2,0; 6º) Luiz Vieira de Aquino (Capivaras-I) 0,0 pts.

Grupo 01 - 3º tab - 1º) Manoel Odival de Oliveira Burigo (Cancha Reta) 4,0; 2º) Kelsen Rosas Sodré Azevedo (Cavalo Manco TTC-II) 3,5; 3º) Ramiro da Costa Almeida (Cavalo Doido) 3,5; 4º) Luiz Carlos de Lima (Capivaras I) 2,0 (SB= 3,00) ; 5º) Pedro Aluizio de Abreu Lobo (Xadrez Maranhense) 2,0 (SB= 2,75); 6º) Waldomiro Dias Machado Júnior (Pegasus) 0,0 pts.

Grupo 02 - 1º tab - 1º) Cleber Moreira de Holanda (Grêmio de Xadrez do Belém) 4,5; 2º) Oscar Vieira Ferreira (Pangaré do Rei) 3,5; 3º) Homero Fenner Filho (Torre de Borracha) 3,0; 4º) José Costa Fernandes Júnior (Cesofan I) 2,5; 5º) José Augusto P. Santos (Perde Todas) 1,5; 6º) Nilson Eloy Pimenta (C.X.Piracanjuba) 0,0 pts.

Grupo 02 - 2º Tab: França (C.X.Piracanjuba) 1 Moura (Perde Todas) - Eguia (Torre de Borracha) 1 Moura (Perde Todas) - Encerrado - 1º) Luiz Alfonso Eguia (Torre de Borracha) 4,0 (PC=14,00) ; 2º) Jorge Anacleto V. Pereira (Grêmio de Xadrez do Belém) 4,0 (PC=13,00) ; 3º) Oscar Luiz V. Ferreira (Pangaré do Rei) 3,0; 4º) Marcos Antônio dos Santos (Cesofan I) 2,5; 5º) Jairo França (C.X.Piracanjuba) 1,0 (SB=2,50); 6º) Marcelo Moreira de Moura (Perde Todas) 1,0 (SB=1,00).

Grupo 02 - 3º Tab: Aylton (Cesofan I) 0 x 0 França (Perde Todas) (art.33-b) - Aylton (Cesofan I) = Liderico (Torre de Borracha) - Encerrado - **Grupo 02 - 3º tab - 1º** Jorge Ubiraja Marques de Souza (Pangaré do Rei) 4,0; 2º Edmar Bittar (Perde Todas) 2,5 (SB=5,75); 3º Georges Vittorato (G.X.Belém) 2,5 (SB=4,75); 4º Liderico C.Guimarães (Torre de Borracha) (SB=4,50); 5º Aylton Pereira Pintos (Cesofan I) 2,0; 6º José França Júnior (C.X. Piracanjuba) 0,5 pts.

Grupo 03 - 1º Tab: Arruda (Raedin) = Carvalho (Chess Show) (art.33) - Coutinho (Cabras da Peste) = Carvalho (Chess Show) - Carvalho (Chess Show) = Nicolau (Hospital SP) - Encerrado - 1º Luiz Fernando Nicolau (Hospital S.Paulo) 5,00; 2º João de Deus Carvalho (Chess Show) 4,5; 3º Umberto Giuseppe Cordani (Marco Polo) 4,0; 4º Eduardo P.Coutinho Oliveira (Cabras da Peste) 3,0 (SB=7,00); 5º Raul José M.Arruda Filho (Raedin) 3,0 (SB=5,25); 6º José Antônio Rosa (Aceita Empate ?) 1,0; 7º Antônio Luiz Labegalini (Janis Lusi) 0,5 pts.

Grupo 03 - 2º Tab: Araújo (Cabras da Peste) = Kellermann (Raedin) - Encerrado - 1º Osvaldo Martins Queiroz Filho (Hospital S.Paulo) 5,0; 2º Odilo Blanco Lizarzaburu (Aceita Empate ?) 4,0; 3º Célio Kellermann (Raedin) 3,0 (SB=7,00); 4º Antônio José de Araújo (Cabras da Peste) 3,0 (SB=4,75); 5º Milton Gonçalves Sanches (Marco Polo) 3,0 (SB=4,50); 6º Manoel Rodrigues (Janis Lusi) 2,5; 7º Haroldo Wonsowski (Chess Show) 0,5.

Grupo 03 - 3º Tab: Laudelino (Chess Show) 1 Serra (Aceita Empate ?) - Laudelino (Chess Show) = Inaude (Raedin) - Duarte (Janis Lusi) 1 Laudelino (Chess Show) - Inaude (Chess Show) = Duarte (Janis Lusi). Encerrado - 1º Sérgio Faria Nicolau (Hospital S.Paulo) 5,5; 2º Pedro Luiz de Oliveira Costa Neto (Marco Polo) 4,0; 3º Milton da Cunha Fernandes (Cabras da Peste) 3,0 (SB=8,25); 4º

Inaude Antônio Araldi Jr (Raedin) 3,0 (SB=4,75); 5º Antônio Penteado Serra (Aceita Empate ?) 2,0 (SB=5,50); 6º Edson Nogueira Duarte (Janis Lusi) 2,0 (SB=4,00); 7º Laudelino Joaquim Santana Filho (Chess Show) 1,5.

Classificação Final

Grupo 01 - 1º Cancha Reta 11,0; 2º Cavalo Doido 10,0; 3º Cavalo Manco TTC-II 8,0; 4º Xadrez Maranhense 7,0; 5º Pegasus 6,5; 6º Capivaras I 2,5 pts.

Grupo 02 - 1º Grêmio de Xadrez do Belém 11,0; 2º Pangaré do Rei 10,5; 3º Torre de Borracha 9,5; 4º Cesofan I 7,5; 5º Perde Todas 5,0; 6º Clube de Xadrez Piracanjuba 1,5 pts.

Grupo 03 - 1º Hospital São Paulo 15,5; 2º Marco Polo 11,0; 3º Cabras da Peste 9,5; 4º Raedin 9,0; 5º Aceita Empate ? 7,0; 6º Chess Show 6,5; 7º Janis Lusi 4,5 pts.

As três equipes melhores colocadas em cada grupo estão classificadas para a próxima fase deste torneio, devendo requererem sua inscrição junto ao escritório, anexando a taxa de inscrição equivalente a **R\$ 15,00** por equipe.

IV CAMPEONATO BRASILEIRO FEMININO - FINAL

Início:30/03/95

Término:30/09/96

Diretor: Paulo Afonso Borba Rolim

Rua Bom Jesus, 303 Apt 2502

80035-010 Curitiba - PR

Rosicler 0 Carmen - Carmen 1 Fernanda - Rosicler 0 Chirleide - Chirleide 1 Carmen - Encerrado - Campeã: **Heloisa Stange Amorim.**

IV FEMININO - Final	Clas	1	2	3	4	5	6	7	8	Pts
Heloisa Stange Amorim	1		1	=	1	1	1	1	1	6,5
Chirleide C. Gurgel	2	0		=	1	1	1	1	1	5,5
Fernanda C. Vaz Porto	3	=	=		0	1	1	1	1	5,0
Carmen S. Brunetto	4	0	0	1		1	1	1	1	5,0
Rosicler Simões	5	0	0	0	0		1	1	1	3,0
Ana Paula A. Tavares	6	0	0	0	0	0		1	1	2,0
Norma T. Barbosa	7	0	0	0	0	0	0		1	1,0
Ana E. Dakaus	8	0	0	0	0	0	0	0		0,0

VII CAMPEONATO BRASILEIRO DE JOVENS - FINAL

Início:17/04/95

Término:17/10/96

Diretor: Paulo Afonso Borba Rolim

Rua Bom Jesus, 303 Apt 2502

80035-010 Curitiba - PR

Daniel = Leonardo - Leonardo = Anderson - Leonidas 0 Anderson - Resultado Retificado: Kleverton 0 Anderson (abandono de torneio).

MATRÍCULAS

A informação da matrícula em todas as correspondências enviadas ao Clube e aos Diretores, facilita e agiliza o tratamento dos assuntos.

I X CAMPEONATO BRASILEIRO DE JOVENS - SEMIFINAL

Início:17/04/95

Término:17/10/96

Diretor: Paulo Afonso Borba Rolim
Rua Bom Jesus, 303 Apt 2502
80035-010 Curitiba - PR

Sem ocorrências no período.

II CAMPEONATO BRASILEIRO DE VETERANOS - FINAL

MEMORIAL DJALMA BAPTISTA CAIAFA

Início:30/03/95

Término:30/09/96

Diretor: Euclides Vilar de Azevedo
Rua Casemiro de Abreu, 210
28905-360 Cabo Frio - RJ

Sem ocorrências no período.

III CAMPEONATO BRASILEIRO DE VETERANOS - SEMIFINAL

Início:15/03/95

Término:15/09/96

Grupos 01 a 05

Diretor: Euclides Vilar de Azevedo
Rua Casemiro de Abreu, 210
28905-360 Cabo Frio - RJ

Sem ocorrências no período.

Grupos 06 a 10

Diretor: Juarez Rodrigues Belém Jr.
Rua Dr. Almir de Almeida Castro, 481
59610-010 Mossoró - RN

Grupos encerrados.

<< DIVISÃO XADREZ EPISTOLAR RÁPIDO >>

Diretor da Divisão: Marcos Koatz - Rua Charles Darwin, 183 Ap. 901 - Recife - PE 51021-520

II X E R - FINAL

Início: 15/04/96

Término: 15/12/97

Prado = Ivan - Ademir 0 Luiz Prado - Namyr = Iran - Iran = Souitiro - Wonsowski = Iran - Ademir = Nelson - Souitiro = Nelson - Souitiro = Arcelino - Ademir 0 Souitiro.

III X E R - Preliminar

Início: 15/04/96

Término: 15/12/97

Grupo 01: Arcelino 1 Gerson - Arcelino 1 Vidal - João 1 Gerson.

Grupo 02: Flamarion 0 Rolf - Rolf 1 Waldir - Rolf 1 Richard - Ivan 1 Richard - Ortiz 0 Richard - Kahala = Ortiz - Valdir 0 Flamarion.

Grupo 03: Pozzi 1 Marcelo - Homero 1 Eisque - Eisque 1 Borges - Irineu 0 Ivan Marques - Borges 0 Iran - Romeu 1 Iran - Iran 1 Marcelo - Eisque 0

Iran - Iran = Paulo - Eisque 1 Irineu - Irineu 0 Iran - Ivan 1 J.Alberto - Eisque 0 Romeu - Irineu 1 J.Marcelo - Irineu 0 Homero - Kahala 1 J.Alberto - Eisque 0 J.Augusto - J.Augusto = Kahala.

Grupo 04: Kahala = J.Manoel - Kahala = Christian - Kahala = Ortiz - Eloy 0 J.Manuel - I.Barros 1 Brustolin.

Grupo 05: Ademir 0 Christian - Pozzi 0 Adailton - Brasil 1 Pozo - Brasil 0 Adailton - Pozzi 1 Pozo - Batista 0 Christian - Adailton 0 Iran - Iran 1 Marcelo - Iran 1 Brasil - Haroldo = Iran - Richard = Adailton - Marcelo 0 Batista - Pozzi 1 Marcelo - Batista 0 Richard - Ademir 1 Batista - Marcelo 1 Pozzo.

Grupo 06: Valdir 0 Torben - Warner 1 Eisque.

Grupo 07: Nelson 1 Marcelo - Marcelo 0 Eloy - Alaor 1 Jandir - Eloy 0 Nelson.

Grupo 08: Marcelo 0 Jaime - Marcelo 0 Stabili.

Anuncie seu Produto ou Serviço na RBXP

1 página - R\$ 200,00

1/2 página - R\$ 110,00

1/3 página - R\$ 80,00

Desconto de 10 %, para publicação em 03 edições consecutivas

Solicitar impresso com informações ao CXEB - Escritório.

<<< TORNEIOS DE CLASSIFICAÇÃO >>>

Diretor Divisão: Pedro Paulo D'Amico - R. Veloso Guerra, 4 - São Paulo - SP - 01330-030.

Nos torneios de classificação, os dois primeiros colocados de cada grupo serão promovidos à categoria imediatamente superior. Aqueles que obtiverem menos de 1 /3 dos pontos possíveis voltarão à categoria imediatamente inferior. A promoção prevista é condicionada à obtenção de um mínimo de 1/4 dos pontos possíveis.

É permitida a participação simultânea em até três grupos, desde que as inscrições sejam solicitadas dentro do prazo de seis meses contados a partir do início do primeiro grupo. Após esse prazo, o associado precisará definir sua categoria nos grupos em andamento, antes de solicitar novas inscrições. O primeiro grupo de cada série é gratuito; para cada um dos demais grupos dessa série, é cobrada a taxa de R\$ 3,00. Se a inscrição se baseia em um direito adquirido recentemente, recomenda-se anexar cópia da Ficha de Habilitação (xeb-55) ao pedido.

CATEGORIA SUPERIOR - TC / S**Grupos 0026 a 0033**

Diretor: Hedery Vidigal
QE 07 - Bloco K - Ap.106 - Guará I
71020-117 Brasília - DF

Grupo 0031 - Retificação: J.Carlos 0 J.Costa - P.Afonso 0 J.Vieira - (1317) José Costa Fernandes Júnior abandonou sem aviso (Art.23) - Encerrado - Classificado: José Vieira Filho.

TC - S - 0031	Cls	1	2	3	4	5	6	7	8	9	10	11	Pts
José Vieira Filho	1		1	=	1	1	=	1	1	1	1	-	8,0
Sérgio R. Alves Farias	2	0		1	1	1	=	1	1	1	1	-	7,5
José Anchieta Antas	3	=	0		=	0	=	1	1	1	1	-	5,5
Carlos A. de Campos	4	0	0	=		0	1	1	1	1	1	-	5,5
João Bosco v. Eunen	5	0	0	1	1		1	0	0	1	1	-	5,0
Fernando Ney Arruda	6	=	=	=	0	0		0	=	1	1	-	4,0
José Costa Fernandes	7	0	0	0	0	1	1		0	1	1	-	4,0
Paulo Afonso B. Rolim	8	0	0	0	0	1	=	1		0	1	-	3,5
João Carlos da Costa	9	0	0	0	0	0	0	0	1		1	-	2,0
Reinaldo Damin	10	0	0	0	0	0	0	0	0	0		-	0,0
Haroldo Wonsowski	11	-	-	-	-	-	-	-	-	-	-		1 C

Grupo 0033 - Edmundo 0 Dirceu - M.Koatz 0 Edmundo - Jaldemar 0 Edmundo

Grupos 0034 a 0036

Diretor: Fausto Montelero Mesquita Jr
Caixa Postal 1 1 0 9 7
80240-970 Curitiba PR

Grupo 0034 - Medeiros 1 Polli - Medeiros = Sodré - (0275) Cássio de Luna Freire abandonou com aviso.

Grupo 0035 - Abreu 1 Letizio.

Grupo 0036 - Cipolli 1 Letizio - Queiroz = Cipolli - Farias = Moreno.

Grupo Formado

Grupo 0039 - Alcindo Luz Bastos da Silva Filho, Jorge Ubiraja Marques de Souza, Márcio Barbosa de Oliveira, João Bosco Van Eunen, Marcos Koatz, Álvaro de Faria Machado Filho, Clorivaldo Fernandes de Abreu, Paulo Amílcar Goenez Brião, Bolivar

Ribeiro Gonzalez, Antônio Carlos Rodrigues Cipolli e Romeu Edgar Mundstock.

Grupos 0037 e 0038

Diretor: Paulo Afonso Borba Rolim
Rua Bom Jesus, 303 - Apt. 2502
80035-010 Curitiba - PR

Grupo 0037 - Carlos 0 Clorivaldo - Carlos 0 Giovanni.

CATEGORIA ESPECIAL - TC / E**Grupos 0200 a 0224**

Diretor: Hedery Vidigal
QE 07 - Bloco K - Ap.106 - Guará I
71020-117 Brasília - DF

Grupo 0214 - Aécio 0 Dogeval (Art.33) - Encerrado - Classificado: Denis Moreira Leite

TC - E - 0214	Cl	1	2	3	4	5	6	7	Pts
Denis Moreira Leite	1		1	1	1	1	1	1	6,0
Aécio Gusmão Ladeira	2	0		1	1	=	=	0	3,0
Celso de Rui Beisiegel	3	0	0		=	1	1	=	3,0
Vidal Silva Júnior	4	0	0	=		1	0	1	2,5
Juarez F. Magalhães	5	0	=	0	0		1	1	2,5
Luís Moisés Vilanova	6	0	=	0	1	0		1	2,5
Degeval Ferreira Holanda	7	0	1	=	0	0	0		1,5

Grupo 0215 - Aécio = Vidal

Grupo 0216 - Célio = Edilson - J.Luiz 1 Edilson (Art. 33) - Encerrado - Classificado: Jorge Ubiraja Marques de Souza

TC - E - 0216	Cl	1	2	3	4	5	6	7	Pts
Jorge Ubiraja M de Souza	1		=	=	=	1	1	1	4,5
Edilson Souza Maia	2	=		0	1	=	1	1	4,0
José Luiz Marques Lima	3	=	1		1	0	=	=	3,5
José Augusto R. Santos	4	=	0	0		1	1	1	3,5
Célio Kellermann	5	0	=	1	0		=	1	3,0
Jorge André Pregun	6	0	0	=	0	=		1	2,0
Carlos Alberto P. da Silva	7	0	0	=	0	0	0		0,5

Grupo 0217 - Edilson 0 x 0 A.Soures (Art.33) - Hideo 0 Edilson - A.Soures 0 x 0 P.Moreno (Art.33) - P.Moreno = Hideo

Grupo 0218 - Joaquim 0 J.Marcelo - A.Augusto 0 Joaquim - Joaquim 1 P.Paulo - Joaquim 1 Maurício - Encerrado - Classificados: Luiz de Magalhães Carvalho (SB=12,00) e João Marcelo Marques Dellias (SB=11,00)

TC - E - 0218	Cl	1	2	3	4	5	6	7	Pts
Luiz Magalhães Carvalho	1		1	0	1	1	1	1	5,0
João Marcelo M. Dellias	2	0		1	1	1	1	1	5,0
Pedro Paulo D'Amico	3	1	0		0	1	1	1	4,0
Joaquim A. Melo Camargo	4	0	0	1		1	1	1	4,0
Mauricio Engholm Júnior	5	0	0	0	0		1	1	2,0
Arthur A. Barros Moraes	6	0	0	0	0	0		1	1,0
Aroldo Teixeira de Almeida	7	0	0	0	0	0	0		0,0

Grupo 0220 - A.Soures = M.Fortunato - J.Marchevski 0 A.Soures

Grupo 0221 - M.Fortunato = A.Soures - A.Soures 1 Isaías

Grupo 0224 - Ivan = Sidnei - S.Ijiri 0 Rodrigo - Telmo 1 Sidnei (Art.15) - Werton 1 Telmo

Grupos 0225 a 0235

Atenção: NOVO ENDEREÇO

Diretor: Jorge Ubiraja Marques de Souza
Caixa Postal 7548 - Itapoã
41611-970 Salvador - BA

Grupo 0225 - J.Luiz 0 Ivan - J.Luiz 1 Ijiri.

Grupo 0226 - J.Luiz 1 Nogueira - Malachini 1 Werton - Ijiri 0 J.Luiz - Raul = J.Luiz.

Grupo 0227 - C.Rosas 0 P.Ricardo - David 1 Nonato - Carlini 0 Nonato.

Grupo 0228 - Alcides = Einloft.

Grupo 0229 - Terra = Paravato - David 1 Paravato.

Grupo 0230 - Mendel = Calamari - Paravato 0 Dinapoli.

Grupo 0231 - Picanço 1 Dutra - Cataldi 1 Dutra.

Grupo 0232 - Andrades 0 Costa.

Grupo 0233 - Martini 0 Boeck - Boeck 1 Paravato.

Grupos Formados

Grupo 0236 - Arthur C. Gerhardt Santos, Ernesto Rocha Dutra Filho, Dionísio Kiss, Willi Eduard Waack, Francisco de Assis Facó Gomes, Cleandro Cortez Gomes Filho, Gilmar Barbosa de Souza

Grupo 0237 - Willi Eduard Waack, Francisco de Assis Facó Gomes, Luiz Carlos de Lima, Ronaldo Aparecido Arruda, Osvaldo Makoto Yasuda, Elomar Gerhardt, Carlos Roberto de Oliveira.

PRIMEIRA CATEGORIA - TC - I

Grupos 0541 a 0555

Diretor: Hamilton José Coimbra Paiva

Caixa Postal 096

19600-000 Rancharia - S P

Grupo 0542 - Encerrado - Classificados: Marcos Antônio C. da Silva e Osvaldo Makoto Yasuda.

TC - I - 0542	Cl	1	2	3	4	5	6	7	Pts
Marcos Antônio C. Silva	1		1	1	1	1	1	1	6,0
Osvaldo Makoto Yasuda	2	0		=	1	1	1	1	4,5
Paulo Cesar T. da Silva	3	0	=		=	=	1	1	3,5
Luiz Hamilton de Lima	4	0	0	=		=	1	1	3,0
Sérgio Tsutomo Ijiri	5	0	0	=	=		=	1	2,5
Luiz Eduardo A. Almeida	6	0	0	0	0	=		1	1,5
Ronaldo José G. Coelho	7	0	0	0	0	0	0		0,0

Grupo 0543 - Paulo 1 Sérgio (Art.33) - Jorge 0 Maia (Art.33) - Jorge x Nilson (0-0/"b", do Art. 33).

Grupo 0546 - Resultados na forma do Artigo 33, das Regras: Uelton 0 Ivo - Hilton 1 Uelton - Alessandro = Valdeci - Maia 1 Eduardo e letra "b": Valdeci x Eduardo (0-0) - Encerrado - Classificado: Hilton A. Marcondes Cesar.

TC - I - 0546	Cl	1	2	3	4	5	6	7	Pts
Hilton A.M. Cesar	1		1	=	1	=	1	1	5,0
Uelton Cardeal Pimenta	2	0		1	0	1	=	1	3,5
Eduardo A. Anzuategui	3	=	0		1	0	1	0	2,5
Ivo Iahn	4	0	1	0		=	=	=	2,5
Valdeci da Silva Ferraz	5	=	0	0	=		=	1	2,5
Alessandro da Silva	6	0	=	0	=	=		1	2,5
José Maia Freitas	7	0	0	1	=	0	0		1,5

Grupo 0547 - Vanildo = Marcos - Resultados na forma do Artigo 33: Uelton 0 Marcos - Uelton 0 Vanildo - Vanildo 1 Fernando, letra "b": Carlo x Fernando (0-0) - Encerrado - Classificados Vanildo João Kaupert e Dalton Ferraz Blum.

TC - I - 0547	Cl	1	2	3	4	5	6	7	Pts
Vanildo João Kaupert	1		=	=	1	1	1	1	5,0
Dalton Ferraz Blum	2	=		1	=	1	=	1	4,5
Marcos Antônio Silva	3	=	0		0	1	1	1	3,5
Fernando Savale	4	0	=	1		0	0	1	2,5
Uelton C. Pimenta	4	0	0	0	1		=	1	2,5
Carb E. Spella	6	0	=	0	0	=		1	2,0
Francisco A. Martins	7	0	0	0	0	0	0		0,0

Grupo 0548 - Ildefonso 0 Roberto - Encerrado: classificados Gregório Arcanjo Gomes e Roberto Coty Wanderley.

TC - I - 0548	Cl	1	2	3	4	5	6	7	Pts
Gregório Arcanjo Gomes	1		=	1	1	1	1	1	5,5
Roberto Coty Wanderley	1	=		1	1	1	1	1	5,5
Bianor de Oliveira Neves	3	0	0		=	1	1	1	3,5
Antônio Fernando M.B. Rupil	3	0	0	=		1	1	1	3,5
Ildefonso P. Schirmback	5	0	0	0	0		1	1	2,0
Marco Aurelio Z. Cordeiro	6	0	0	0	0	0		1	1,0
Ademir Padovan	7	0	0	0	0	0	0		0,0

Grupo 0549 - Roberto 1 Ricardo (Art.15) - Jorge 0 Ricardo (Art.15) - Encerrado - classificados Ricardo Marzullo de Britto e Roberto Coty Wanderley.

TC - I - 0549	Cl	1	2	3	4	5	6	7	Pts
Ricardo Marzullo Britto	1		0	1	1	1	1	1	5,0
Roberto Coty Wanderley	2	1		0	=	1	1	1	4,5
Jorge Luiz B. Siqueira	3	0	1		=	1	1	1	4,5
Edmo de Carvalho	4	0	=	=		1	1	1	4,0
Denilson Alves Vieira	5	0	0	0	0		1	1	2,0
Juliano Darf Zago	6	0	0	0	0	0		1	1,0
Sebastião A.L. do Carmo	7	0	0	0	0	0	0		0,0

Grupo 0552 - Sandro x Fernando (0-0/#4, Art.15) - Saitek x Werton (0-0/#4, do Art.15).

Grupo 0554 - confirmação de resultado: Câmara 1 Bento.

Grupos 0556 a 0565

Diretor: Marcos Aparecido Tudela

Caixa Postal 50

48970-000 Senhor do Bonfim - BA

Grupo 0556 - Moura 0 Noronha - Noronha 0 Ricardo - Encerrado - Classificados: Ricardo Santos Câmara e Luiz Ângelo Marques Noronha.

Grupo 0558 - Retificação: Aderval x Jaime ainda em andamento.

Grupo 0560 - Encerrado - Classificados: Paulo Cezar Tortora e Bianor de Oliveira Neves

Grupo 0561 - Osias 1 Hélcio.

Grupo 0562 - L.Fernando 1 Aldo.

Grupos 0566 a 0580

ATENÇÃO: NOVO ENDEREÇO

Diretor: Jaime Luís Henkes

Caixa Postal 59

89874-000 Maravilha - SC

Grupo 0566 - Melo = Magalhães - Martins 0 Melo.

Grupo 0567 - Batista 1 Reis - Reis = Avellan.

Grupo 0569 - Vassalo 1 Melo - Melo 0 Henrique - Ivo Lúcio Fischer abandonou sem aviso (art.23).

Grupo 0570 - Souza 0 Costa Jr.

Grupo 0571 - Macário 1 Belliboni - Prudente 0 Castro - Souza 0 Zumeta - Belliboni = Zumeta.

Grupo 0572 - Gonçalves 1 Prudente.

Grupo 0573 - Reis 0 Arias.

Grupo 0574 - Arias 1 Reis.

Grupo 0575 - Souza Filho = Aline.

Grupo 0577 - Notaro 0 Silva.

Grupo 0580 - Djalma Cano abandonou sem aviso (art.23).

Grupos 0581 a 0590

Diretor: Valdir Tavares Dourado

Caixa Postal 06

98400-000 Frederico Westphalen - RS

Grupos Formados

Grupo 0581 - Aroldo Teixeira de Almeida, Eduardo Antônio Müller, Ivan Carlos Godinho, Uelton Cardeal Pimenta, Halisson Dantas Araújo, Teobaldo Filgueira Fabrício. Inscrição cancelada: Romário Gonçalves Louzada.

Grupo 0582 - Aroldo Teixeira de Almeida, Wagner Barnabé, Rafael Antônio Chedid, Manoel Odival de Oliveira Burigo, Flademir Gasparetto, Gerardo Avellan. Inscrição cancelada: Romário Gonçalves Louzada.

Grupo 0583 - Wagner Barnabé, Shimshon Gunter Schott, Jaime Munhoz Reis, Gérson Luís de Melo, Aimar Teixeira Marinho, Cleverton Souza Santos, Francisco de Castro e Silva.

Grupo 0584 - Wagner Barnabé, Jaime Munhoz Reis, Francisco de Castro e Silva, Glaucio Luciano Belliboni, José Sfirri, Itamar de Medeiros Dantas, Paulo César Teixeira da Silva.

SEGUNDA CATEGORIA - TC - II

Grupo 0734 - Retificação Tortoza 1 L.Fernando - Encerrado - Quadro final já publicado (RBXP-78 - Pág.38).

Grupos 0736 a 0750

Diretor: Valmidênio Barros Pinto

Av Tapajós, 168/203 - Mód 1 - Estância.

50860-010 Recife - PE

Grupo 0739 - Breno = Cleber.

Grupo 0744 - Manuel = Carlos - Encerrado - Classificado: Marcelo Melgarejo - Valberto Batista Cruz teve inscrição cancelada.

ANUIDADE

Pague em dia sua anuidade!

E se você pagar mediante depósito bancário na conta do CXEB, informe à Tesouraria a data, o valor depositado e a sua matrícula.

O CXEB AGRADECE

TC - II - 0744	Cl	1	2	3	4	5	6	7	Pts
Marcelo Melgarejo	1		1	1	0	1	1	-	4,0
Antônio Fernando P. Silva	2	0		1	0	1	1	-	3,0
Carlos Rodrigues Moraes	3	0	0		=	1	1	-	2,5
Manuel F. Filho Gonçalves	4	0	0	=		1	1	-	2,5
João da Silva Gonçalves	5	0	0	0	0		1	-	1,0
Paulo Nelson F. Neves	6	0	0	0	0	0		-	0,0
Valberto Batista Cruz	7	-	-	-	-	-	-		I.C

Ao requerer inscrição em Torneios de Classificação (TC), anexe, sempre que possível, cópia da última ficha de habilitação (xeb-55) recebida do diretor.

Grupo 0745 - Encerrado - Classificados: José Izaias Câmara da Silva e Celso Luiz da Silva.

TC - II - 0745	Cl	1	2	3	4	5	6	7	Pts
José Izaias Câmara Silva	1		=	1	1	1	1	1	5,5
Celso Luis da Silva	2	=		1	1	1	1	1	5,5
Romário G. Louzada	3	0	0		0	1	1	1	3,0
Antônio F. Pereira da Silva	4	0	0	1		0	1	1	3,0
Jefferson Alexandre Privati	5	0	0	0	1		=	1	2,5
Edimir Barboza Fernandes	6	0	0	0	0	=		1	1,5
Eduardo F. Albuquerque	7	0	0	0	0	0	0		0,0

Grupos 0751 a 0760

Diretor: Valdir Tavares Dourado

Caixa Postal 5

98400-000 Frederico Westphalen - RS

Grupo 0755 - Antônio 1 Alberto (art.15) - Antônio 1 Otomar (art.15) - Antônio 1 Anderson (art.15) - Rodrigo Higaki Lomonaco abandonou.

Grupo 0757 - Irari 1 Marco (art.15) - Irari 1 Lobo.

Grupo 0759 - Gastão = Ramon - Ramon 1 Humberto (art.15).

Grupos 0761 a 0770

Diretor: Marco de Castro Coutinho

Rua Belisário de Sousa, 474

21721-240 Rio de Janeiro - RJ

Sem ocorrências no período

Grupos 0771 a 0780

Diretor: Hamilton José Coimbra Paiva

Caixa Postal 096

19600-000 Rancharia - SP

Grupo 0771 - Frank = Ademir.

Grupo 0773 - Alexandre 1 Jefferson - Alexandre 1 Júlio.

Grupo 0774 - Lenildo Guerreiro de Abreu, abandona c/aviso. Os demais ganham os pontos - Jefferson 0 Francisco - Henri 1 Jefferson - Italo 0 Henri.

Grupo 0775 - Jefferson = Duran - Duran 0 Luís.

Grupo 0776 - Sérgio 1 Vicente (Artigo 22/RJ).

Grupo 0777 - Vicente 0 Wagner - Augusto 1 Vicente.

Grupo 0779 - Alexander 1 Wagner.

Grupos 0781 a 0790

Diretor: José Jorge Lopes de Andrades

Caixa Postal 413

18200-000 Itapetininga - SP

Sem ocorrências no período.

Grupos 0791 a 0796

Diretor: Hamilton José Coimbra Paiva

Caixa Postal 096

19600-000 Rancharia - SP

Grupos Formados

Grupo 0792 - Nelson Rumayor Nunes, Elio Berdaki, Aguinaldo Rehfeld, Romário Gonçalves Louzada, Ary Duarte Carrão Filho, Telmo Ochsendorf Júnior e Michael Amaral Alencar Rocha.

Grupo 0793 - Romário Gonçalves Louzada, Mario de Stefani, Ary Duarte Carrão Filho, Severino Ferreira Leite, Rocevelte Annibal Júnior, Sidnei Dimov e Antonio E P Souza.

Grupo 0794 - Rocevelte Annibal Júnior, Dilson Lima Soares, Raphael de Almeida Costa, Luiz Carlos Belila, Walter Garrido Alvarez, Alessandro Vargas Marin e Marcos Fernandes Vialle.

TERCEIRA CATEGORIA - TC -

III

Grupos 0411 a 0425

Diretor: Rafael Antônio Chedid

Caixa Postal 244

95200-000 Vacaria - RS

Grupo 0417 - Ferreira 0 x 0 Almeida (art.33) - Encerrado - Classificado: Luiz Gonzaga da Cunha

TC - III - 0417	Cl	1	2	3	4	5	6	7	Pts
Luiz Gonzaga da Cunha	1		1	1	1	1	1	1	6,0
Pedro Guerra de Almeida	2	0		0	1	1	0	1	3,0
José Leal Soares da Silva	3	0	0		0	1	1	1	3,0
Francisco A.M. Teixeira	4	0	0	1		0	0	1	2,0
Daisi Rosana C. Brandais	5	0	1	0	0		0	1	2,0
Fernando César Ferreira	6	0	0	0	1	0		1	2,0
Claiton Canever	7	0	0	0	0	0	0		0,0

Grupo 0421 - Encerrado - Classificado: José Renato Silva de Freitas

TC - III - 0421	Cl	1	2	3	4	5	6	7	Pts
José Renato Silva Freitas	1		1	1	1	1	1	1	6,0
Paulo Oliveira Abrahão	2	0		1	0	1	1	1	4,0
Antônio Rodrigues Ribeiro	3	0	0		1	1	1	1	4,0
Maurício Campagnolo	4	0	1	0		0	1	1	3,0
Wellington Mendes Lobato	5	0	0	0	1		1	1	3,0
Marcelo Moura de Souza	6	0	0	0	0	0		1	1,0
Itamar Menavi	7	0	0	0	0	0	0		0,0

Grupo 0424 - Bonato 0 Moreno (art.33) - Moreno 1 Cavalcanti (art.33) - Cavalcanti 0 x 0 Bonato (art.33) - Cavalcanti 0 x 0 Matozo (art.33) - Encerrado -

Classificados: Marcelo Moreno e Evandro Moreira Nunes.

TC - III - 0424	Cl	1	2	3	4	5	6	7	Pts
Evandro Moreira Nunes	1		1	0	1	1	1	1	5,0
Marcelo Moreno	2	0		1	1	1	1	1	5,0
Osiris Bonato	3	1	0		0	1	1	1	4,0
Altair Gomes Cavalcanti	4	0	0	0		0	1	1	2,0
Paulo Adriano Matozo	5	0	0	0	0		1	1	2,0
Luiz Lúcio de Andrade	6	0	0	0	0	0		1	1,0
Carlos Eduardo C.Vargas	7	0	0	0	0	0	0		0,0

Grupo 0425 - Alvia 0 Nunes (art.15) - Encerrado - **Classificados:** Evandro Moreira Nunes e Robervan Fabrício L. da Silva

TC - III - 0425	Cl	1	2	3	4	5	6	7	Pts
Evandro Moreira Nunes	1		1	1	1	1	1	1	6,0
Robervan Fabrício Silva	2	0		1	1	1	1	1	5,0
Paulo César L. Alvia	3	0	0		1	1	1	1	4,0
Wagner Rubens Lara	4	0	0	0		1	1	1	3,0
Leonidas Fernando Silva	5	0	0	0	0		1	1	2,0
José Roberto Antunes	6	0	0	0	0	0		1	1,0
Carlos Eduardo C.Vargas	7	0	0	0	0	0	0		0,0

Grupos 0426 a 0440

Diretor: José Façanha Mamede
Praia de Botafogo, 198 Apt 302
22250-040 Rio de Janeiro - RJ

Grupo 0430 - Covolan 0 Afonso.

Grupo 0431 - Encerrado - **Classificado:** Paulo Edson dos Santos.

TC - III - 0431	Cl	1	2	3	4	5	6	7	Pts
Paulo Edson dos Santos	1		1	1	1	1	-	-	4,0
Jefferson Covolan	2	0		1	=	1	-	-	2,5
Frank Willyans Crmyz	3	0	0		1	1	-	-	2,0
José Eduardo de A.Baieu	4	0	=	0		1	-	-	1,5
Clésio Mello de Castro	5	0	0	0	0		-	-	0,0
Fátima Eliana de P. Santo	6	-	-	-	-	-		-	I.C
André Luiz de B.Azevedo	7	-	-	-	-	-	-		I.C

Grupo 0433 - Cleber 0 Edson - Edson Garcia Valadares Oliveira classificado por antecipação.

Grupo 0434 - (7178) Celso Faria de Souza, (7175) Augusto Luiz Aragão Pessin e (7103) José Rodrigues de Brito abandonaram sem aviso (art.23) - Marco 1 P.César - Encerrado - **Classificados:** Marco Nery de Moraes e Paulo César dos Santos Perez.

TC - III - 0434	Cl	1	2	3	4	5	6	7	Pts
Marco Nery de Moraes	1		1	1	1	1	1	-	5,0
Paulo César Santos Perez	2	0		1	1	1	1	-	4,0
José Rodrigues de Brito	3	0	0		0	0	0	-	0,0
Augusto Luiz A. Pessin	4	0	0	0		0	0	-	0,0
Celso Faria de Souza	5	0	0	0	0		0	-	0,0
Ana Paula Corbari	6	0	0	0	0	0		-	0,0
Leonardo Pereira Paulino	7	-	-	-	-	-	-		I.C

Grupo 0435 - Rodrigo 0 Predebon

Grupo 0436 - Encerrado - **Classificados:** Telmo Ochsendorf Júnior e José Nilson Brandão Dutra.

TC - III - 0436	Cl	1	2	3	4	5	6	7	Pts
Telmo Ochsendorf Júnior	1		1	1	1	1	1	1	6,0
José Nilson Brandão Dutra	2	0		1	1	1	1	1	5,0
Sérgio Ricardo Teodoro	3	0	0		1	1	1	1	4,0
José Eduardo S.C.Oliveir	4	0	0	0		1	1	1	3,0
Ricardo Yuji Tabata	5	0	0	0	0		1	1	2,0
Ellen Regina K. Tafner	6	0	0	0	0	0		0	0,0
Elirone Moreira Deiro	6	0	0	0	0	0	0		0,0

Grupo 0438 - Alexander 1 Pozzi

Grupo 0439 - Encerrado - **Classificado:** Ivan Senis Cardoso Macedo

TC - III - 0439	Cl	1	2	3	4	5	6	7	Pts
Ivan S. Cardoso Macedo	1		1	1	1	1	-	-	4,0
Marcelo R.Ramos Brito	2	0		0	0	0	-	-	0,0
Cristovam Vilhena Lisboa	2	0	0		0	0	-	-	0,0
Alessandro Pereira	2	0	0	0		0	-	-	0,0
Orestiano S. Manchini	2	0	0	0	0		-	-	0,0
Armando Araújo Filho	-	-	-	-	-	-		-	I.C
Cláudio Batista da Silva	-	-	-	-	-	-	-		I.C

Grupo 0440 - Encerrado - **Classificados:** Rocevelte Annibal Júnior e Marcos Rogério Takashima

TC - III - 0440	Cl	1	2	3	4	5	6	7	Pts
Rocevelte Annibal Júnior	1		1	1	1	1	1	-	5,0
Marcos R.T akashima	2	0		1	1	1	1	-	4,0
Marco Antônio M. Santos	3	0	0		0	0	0	-	0,0
Antônio A. Soares Santos	4	0	0	0		0	0	-	0,0
Marcos S. de Oliveira	5	0	0	0	0		0	-	0,0
Silvio André Barth	6	0	0	0	0	0		-	0,0
Flávia Lages de Castro	7	-	-	-	-	-	-		I.C

Grupos 0441 a 0450

Diretor: Luciano Cruz de Oliveira
Caixa Postal 84197
27251-970 Volta Redonda - RJ

Grupo 0444 - Isaías Bezerra de Carvalho eliminado (art.23).

Grupo 0445 - Juarez Reina Tonassi abandonou com aviso - Isaías Bezerra de Carvalho eliminado (art.23) - Isaías 0 Valdir (art.15).

Grupo 0448 - Varallo 1 Magnus.

Grupo 0450 - Edmilson Batista de Lima eliminado (art.23) - Encerrado - **Classificado:** André Luis Dechen.

TC - III - 0450	Cl	1	2	3	4	5	6	7	Pts
André Luis Dechen	1		1	1	1	1	1	1	6,0
Paulo Cesar S.Ferreira	2	0		0	0	0	1	1	2,0
Emerson Pacheco	2	0	0		0	0	1	1	2,0
Louis Carlos de Melo	2	0	0	0		0	1	1	2,0
Edmilson Batista Lima	2	0	0	0	0		1	1	2,0
Moisés da Cunha Silva	6	0	0	0	0	0		1	1,0
Diego Silva Mendes	7	0	0	0	0	0	0		0,0

Grupos 0451 a 0460
ATENÇÃO: NOVO DIRETOR

Diretor: Hamilton José Coimbra Paiva
Caixa Postal, 0 9 6
19600-000 Rancharia - SP

Grupo 0451 - Zoppa 1 Schreiber.

Grupo 0452 - Simon 1 Tibúrcio - Tibúrcio 1 Miguel (art.15) - Simon 1 Eric - Miguel 0 Simon - Jessé 0 Simon - Simon 1 Tibúrcio.

Grupo 0454 - Conrado 1 Manfio.

Grupo 0455 - Lenz 1 Corbari (art.15) - (7481) Rodrigo Corbari abandonou sem aviso (art.38) - Gilson 0 Lenz.

Grupo 0456 - (7492) Adriano Neves dos Santos abandonou com aviso - Leo 1 Adriano - Oswaldo 1 Oscar.

Grupo 0458 - (7499) Rosana Cristina V.P.Araújo abandonou sem aviso (art.38) - Alysson 0 Oswaldo - Oswaldo 1 Vargas - Oswaldo 1 Rosana - Rosana 0 Abrahão - Rosana 0 Oscar - Ruy 1 Rosana.

Grupo 0459 - Ruy 1 Vargas.

Grupo 0460 - Francisco 1 Damiani.

Alterações de Endereço

As alterações de endereços devem ser comunicadas ao Escritório do Clube, aos parceiros e aos Diretores dos Torneios.

Grupos 0461 a 0470

Diretor: Manoel Lúcio Massardi
Rua Levy de Souza e Silva, 32
06763-170 - Taboão da Serra - SP

Grupo 0461 - Marco Antônio Matos Santos abandonou com aviso.

Grupo 0462 - Roberto Aparecido Oliveira e Heliodoro Colman Franco inscrições canceladas - Marco Antônio Costa de Araújo abandonou com aviso.

Grupo 0464 - Edson Vilela de Albuquerque abandonou com aviso.

Grupo 0465 - Fábio Gomes Franca inscrição cancelada (art.23).

Grupo 0466 - Fábio Gomes Franca e Marcelo Ferreira Baptista inscrição cancelada (art.23) -

Grupo 0468 - Marcelo Eduardo Martinez inscrição cancelada.

Grupos Formados

Grupo 0469 - Darcy Pereira de Carvalho, Paulo Sérgio Leite Ribeiro, Paula Alejandra Scobino, Valdir Tavares Dourado, Anderson José F. de Oliveira, José Rogaciano da Paz, João Carlos Abreu Santos.

Grupo 0470 - Adilson Mangiavacchi Filho, José Pedro Cardoso, Pedro Seekler Yoshikawa, Leonice Aparecida Franco, Jeferson Maguiroski, Fernando Teodoro Martins, Hallary dos Santos Leite.

FICHA ÚNICA DE INSCRIÇÃO

!!! A Ficha Única, encartada na Revista, deve ser utilizada para inscrição em todos torneios do CXEB, inclusive para os internacionais. Certifique-se de que o torneio para o qual você está pedindo inscrição encontra-se com inscrições Abertas. Verifique as chamadas na Revista e o Calendário Permanente.

!!! Utilize uma Ficha para cada torneio, mas apenas uma Ficha para mais de um Grupo.

!!! Colabore preenchendo total e corretamente a Ficha Única de inscrição em torneio.

XI/XII COPA DA ICCF - INSCRIÇÕES ABERTAS

Inscrições acessíveis a todos os associados do CXEB, independentemente da categoria que possuem. As inscrições poderão ser feitas até **31/Maio/97**. A fase preliminar será formada em grupos de 11 participantes; na fase semifinal os grupos terão de 11 a 15 participantes. Tanto na preliminar, como na semifinal, classifica-se somente o 1º colocado de cada grupo. Os 30 finalistas serão divididos em dois grupos compondo as fases finais da XI e XII Copa. Taxa de inscrição **R\$ 22,00** por grupo. As inscrições devem ser encaminhadas ao Escritório-CXEB (Caixa Postal 21200 - São Paulo - SP - 04602-970), acompanhados do cheque nominal ao CXEB e da ficha única de inscrição corretamente preenchida. Os associados que possuírem, solicitamos a gentileza de fornecer também os n°. de fax e E-mail.

<<< TORNEIOS TEMÁTICOS >>>

Dir. Divisão: Alaor Franco Martins - R. Bassin Nagib Trabulsi, 43 Ap. 1003 Santos SP 11030-540

SÉRIE T X

Diretor: Hamilton José Coimbra Paiva
Caixa Postal 096
19600-000 Rancharia - SP

TX/01 - 01 - Roberto x Alexandre (0-0) ("b"-Art.33) - Encerrado - Classificados Antônio Cláudio H. Marcolino e David Borensztajn, para o SuperTema PD-Def.Eslava.

TX / 01 - Gr 01	Cl	1	2	3	4	5	6	7	Pts
Antônio Cláudio Marcolino	1		=	1	1	1	1	1	5,5
David Borensztajn	2	=		1	=	1	1	1	5,0
Jeferson Luiz Martins	3	0	0		1	1	0	1	3,0
Alexandre Letizio Vieira	4	0	=	0		0	1	1	2,5
Roberto Pontes do Ó	5	0	0	0	0		1	1	2,0
Edson Nogueira Duarte	6	0	0	1	0	0		1	2,0
Gerhard Karl Zibell	7	0	0	0	0	0	0		0,0

TX/02-03 - Jaime 1 Aluizio.

TX/05-01 - Vanildo 0 Aloísio - Mário = Aloísio - Encerrado - Classificados Aloísio Rabello da Silva e Paulo Cezar O.Tortora, para o ST Abertura Ruy Lopez.

TX / 05 - Gr 01	Cl	1	2	3	4	5	6	7	Pts
Aloísio Rabello da Silva	1		=	1	=	1	1	1	5,0
Paulo Cezar O.Tortora	2	=		=	=	1	1	1	4,5
Vanildo João Kaupert	3	0	=		1	1	1	1	4,5
Mário Simulite Soares	4	=	=	0		0	1	1	3,0
David Borensztajn	5	0	0	0	1		1	1	3,0
João Kennedy Campos	6	0	0	0	0	0		1	1,0
Eby de Almeida Santos	7	0	0	0	0	0	0		0,0

TX/05-02 - Retificação: O associado (1275) Paulo Cezar de Oliveira Tórtora obteve 3,5 pontos e não 3,0 pts como equivocadamente publicamos na edição anterior.

TX / 05 - Gr 02	Cl	1	2	3	4	5	6	7	Pts
Walter E. Garmatz	1		=	1	1	1	1	1	5,5
Dogeval F. Holanda	2	=		1	=	1	1	1	5,0
Aluizio Bento da Silva	3	0	0		1	1	1	1	4,0
Paulo Cezar O. Tortora	4	0	=	0		1	1	1	3,5
Wagner Rubens Lara	5	0	0	0	0		1	1	2,0
Luiz Carlos R. Camargo	6	0	0	0	0	0		1	1,0
Roberto Pontes do Ó	7	0	0	0	0	0	0		0,0

TX/05-03 - (4830) Edson Nogueira Duarte abandonou sem aviso - Maia 1 Jeferson (Art.15).

Diretor: Valdir Tavares Dourado
Caixa Postal 5
98400-000 Frederico Westphalen - RS

TX/06 - Gr 01 - Rogério 1 Edson (art.15) - Edson 0 Jeferson.

TX/07 - Gr 01 - Avellan 0 Grimaldi - José Adalberto Barbosa Nobre abandonou.

TX/07 - Gr 02 - Jeferson 1 Edson - Muniz 0 Jeferson.

TX/08 - Gr 02 - Maia 1 Jeferson - Borges 1 Edson - Borges 1 Roberto.

TX/09 - Gr 01 - Edson 0 Jeferson.

TX/95 A - Gr 01 - Vanildo 1 Nobre (art.15) - José Adalberto Barbosa Nobre abandonou.

Diretor: Uelton Cardeal Pimenta
Rua Wenceslau Braz, 345
37955-000 Itamogi - MG

TX/02 - Gr 04 - Jaime 0 Souza - Do Ó 0 Souza - Gerson = Souza.

TX/02 - Gr 06 - (7458) Ivan Cardoso Pereira abandonou sem aviso.

TX/04 - Gr 03 - Edson Nogueira Duarte abandonou.

TX/04 - Gr 04 - A.Souza 1 Sampaio.

TX/05 - Gr 09 - Zanetti 0 Marcelo (art.22) - Baleroni 0 Martignago.

TX/05 - Gr 10 - Oswaldo 0 Werno - Barnabé 1 Oswaldo - Oswaldo 0 Carlos Eduardo.

TX/06 - Gr 02 - Edson Nogueira Duarte abandonou - Barnabé 0 I.Marques.

TX/06 - Gr 03 - Hamilton 1 Barnabé - Castro = Calderaro.

TX/08 - Gr 03 - Edson Nogueira Duarte abandonou - F.Melo 0 Barnabé - Ivan 0 Barnabé - Souza = Ivan.

TX/09 - Gr 02 - Edson Nogueira Duarte abandonou - Ivan 1 Freitas - Tavares 0 Ivan - Tavares 1 Aldo.

TX/10 - Gr 01 - Edson Nogueira Duarte e Roberto Pontes do Ó abandonaram.

TX/10 - Gr 02 - Edson Nogueira Duarte e Roberto Pontes do Ó abandonaram.

TX/95 B - Gr 01 - J.Rodolpho = M.Antônio - Picanço = Souza - Souza 1 J.Rodolpho - Souza 0 Barros.

TX/95 B - Gr 02 - José Adalberto Barbosa Nobre abandonou - Barros 0 Meireles - Zibell 0 M.Antônio - David 0 M.Antônio.

Diretor: Fábio dos Anjos
Caixa Postal 105
12280-000 Caçapava- SP

TX/01 - Gr 02 - Darley 1 Uilde - Carlo Emanuelle Spelta abandonou.

TX/05 - Gr 07 - Cataldi 1 Fuzishawa.

TX/05 - Gr 08 - Pereira 0 Sineiro - Sineiro 1 Uilde.

TX/07 - Gr 03 - Alcindo 1 Duarte - Anzuategui = Alcindo - Barnabé 1 Duarte.

TX/07 - Gr 04 - Melo 1 Pereira - Grimaldi 1 Pereira.

TX/08 - Gr 04 - Mesquita 0 Kosloski.

TX/10 - Gr 03 - Kellermann 1 Alcindo - Padovan = Kellermann - Melo 0 Padovan.

TX/95 A - Gr 03 - Wilde 1 Fernando (art.15) - Soares 1 Barnabé.

TX/95 A - Gr 04 - Sarmento 0 Edmilson (art.15) - Oswaldo 1 Sarmento - Vilmar 0 Oswaldo - Wagner 1 Sarmento (art.15) - Wagner 0 Edmilson.
TX/95 B - Gr 04 - Lima 1 Fuzishawa - Vilmar 1 Mesquita.

Atenção: Novo Diretor

Diretor: Hamilton José Coimbra Paiva
Caixa Postal 0 9 6
19600-000 Rancharia - SP

Favor observar que o novo diretor está substituindo a José Armando S. Vasconcelos. Solicitamos aos participantes a gentileza de enviarem as planilhas das partidas encerradas, ratificando os resultados das partidas encerradas cujas planilhas já foram encaminhadas ao ex-diretor, além de informarem eventuais pendências existentes.

São os seguintes os grupos afetados: TX/02-Gr 07; TX/04-Gr 06; TX/07-Gr 05; TX/10-Gr 04.

SÉRIE T Y

Atenção: Novo Diretor

Diretor: Hamilton José Coimbra Paiva
Caixa Postal 0 9 6
19600-000 Rancharia - SP

Favor observar que o novo diretor está substituindo a José Armando S. Vasconcelos. Solicitamos aos participantes a gentileza de enviarem as planilhas das partidas encerradas, ratificando os resultados das partidas encerradas cujas planilhas já foram encaminhadas ao ex-diretor, além de informarem eventuais pendências existentes.

São os seguintes os grupos afetados: TY/05 - Gr 01; TY/05 - Gr 02; TY/06 - Gr 01; TY/07-Gr 01; TY/09-Gr 01 e TY/10-Gr 01.

Diretor: Waldir Ferreira Junior
Rua Caravelas, 502
09195-520 Santo André - SP

GRUPOS FORMADOS

TY/01 - Gr 02 - Marcelo Antônio Pereira, Álvaro de Faria Machado Filho, Ary Duarte Carrão Filho, Jorge Ubiraja Marques de Souza, Luiz Otávio F. Gonçalves, Antônio E.P.Souza e Reynaldo Magalhães Soares.

TY/02 - Gr 02 - Walfrido Moreira de Carvalho Junior, Sérgio Moreira Ferreira Dias, Everaldo Alves Lira, Wellington Mendes Lobato, Antônio E.P.Souza, Ary Duarte Carrão Filho, Fernando Martinho.

TY/03 - Gr 03 - Wellington Mendes Lobato, Uilde Enico Monteiro, Fabrício Soares Teixeira, Vidal Silva

Júnior, Antônio de Oliveira Brito, Antônio E.P.Souza, Ary Duarte Carrão Filho.

TY/06 - Gr 02 - Walfrido Moreira de Carvalho Júnior, Marcelo Antônio Pereira, Reinaldo Barbosa Gonçalves, Ivan Marques da Silva, Aluizio Bento da Silva, Gerardo Avellan, Antônio de Oliveira Brito.

TY/08 - Gr 01 - Sérgio Moreira Ferreira Dias, Ivan Marques da Silva, Walfrido Moreira Carvalho Júnior, Marcelo Antônio Pereira, Antônio E.P.Souza, Ary Duarte Carrão Filho, Carlos Alberto Antunes.

TY/09 - Gr 02 - J. Ubiraja 1 Lobato - Francisco Marcelo L. Picanço, Jaime Cerqueira de Oliveira, Walfrido Moreira de Carvalho Júnior, Jorge Ubiraja Marques de Souza, Wellington Mendes Lobato, Sérgio Moreira Ferreira Dias, Emerson Gustavo Müller.

TY/96 A - Gr 01 - Enio Linhares Júnior, José Maia Freitas, Carlos Eduardo D'Araújo V. Lobo, Flamarion Cota, Jaddus Murillo Rodrigues Manga, Roberto Gonçalo da Silva e Asriel dos Santos.

TY/96 B - Gr 01 - José Luiz Marques Lima, Marcelo Carneiro dos Santos, Francisco Marcelo L. Picanço, Rogério Einloft do Amaral, Sílvio Sá de Melo, José Maia Freitas, Itamar de Medeiros Dantas.

TY/96 E - Gr 01 - Walfrido Moreira de Carvalho Júnior, Pedro Ribeiro do Nascimento, Antônio Augusto, Richard Mitsuo Fuzishawa, Jadson Macário Silva, Rogério Einloft do Amaral, Rubens Cardoso do Espírito Santo.

Diretor: Rafael Antônio Chedid
Caixa Postal 244
95200-000 Vacaria - RS

GRUPOS FORMADOS

TY/06 - Gr 03 - Reinaldo Barbosa Gonçalves, Antônio E.P.Souza, João Francisco Scaglia, Ary Duarte Carrão Filho, Paulo Cesar Teixeira da Silva, Valdir Maas Bonow, Fernando Martinho.

TY/07 - Gr 02 - Sérgio Moreira Ferreira Dias, Walfrido Moreira de Carvalho Júnior, Carlos Eduardo D'Araújo V. Lobo, Jorge de Sá Cavalcante, Antônio E.P. Souza, Ary Duarte Carrão Filho, Saint-Clair Cruz.

TY/10 - Gr 02 - Walfrido Moreira de Carvalho Júnior, Antônio E.P.Souza, Ary Duarte Carrão Filho, Saint-Clair Cruz, Fernando Martinho, Arnaldo Leite Mesquita. (7122) Marcelo Antônio Pereira inscrição cancelada.

TY/96 A - Gr 02 - Walfrido Moreira de Carvalho Júnior, Jadson Macário Silva, Milton da Cunha Fernandes, Aluizio Bento da Silva, Jorge de Sá Cavalcanti, João Francisco Scaglia, Uilde Enico Monteiro.

ANUIDADE

Pague em dia sua anuidade! E se você pagar mediante depósito bancário na conta do CXEB, informe à Tesouraria a data, o valor depositado e a sua matrícula. O CXEB AGRADECE

SUPER - TEMAS

Oferecemos, a seguir, várias opções para a participação no torneio. Serão consideradas, apenas, as **Aberturas**, com os lances que as caracterizam, sem mencionar variantes, ficando a critério dos jogadores a escolha da linha preferida.

ST-96/01 - DEFESA SICILIANA (B.20)

01) P4R, P4BD; 02) jogam as brancas.

ST-96/02 - DEFESA GRUNFELD (D.80)

01) P4D, C3BR; 02) P4BD, P3CR; 03) C3BD, P4D; 04) jogam as brancas.

ST-96/03 - ABERTURA RUY LOPEZ (C.60)

01) P4R, P4R; 02) C3BR, C3BD; 03) B5C, jogam as negras

ST-96/04 - DEFESA FRANCESA (C.00)

01) P4R, P3R; 02) P4D, P4D; 03) jogam as brancas.

ST-96/05 - DEFESA ESLAVA (D.10)

01) P4D, P4D; 02) P4BD, P3BD; 03) jogam as brancas

ST-96/06 - DEFESA ALEKHINE (B.02) - 01) P4R, C3BR; 02) jogam as brancas.

ST-96/07 - DEFESA BENONI (A.60)

01) P4D, C3BR; 02) P4BD, P4BD; 03) P5D, jogam as negras.

ST-96/08 - GAMBITO DO REI (C.30)

01) P4R, P4R; 02) P4BR, jogam as negras.

ST-96/09 - DEFESA CARO-KANN (B.10)

01) P4R, P3BD; 02) P4D, P4D; 03) jogam as negras.

ST-96/10 - DEFESA HOLANDESA (A.80)

01) P4D, P4BR; 02) jogam as brancas.

ST-96/11 - DEFESA INDIA DO REI (E.70)

01) P4D, C3BR; 02) P4BD, P3CR; 03) C3BD, B2CR; 04) P4R, jogam as negras.

ST-96/12 - DEFESA NIMZOINDIA (E.20)

01) P4D, C3BR; 02) P4BD, P3R; 03) C3BD, B5C; 04) jogam as brancas.

ST-96/13 - DEFESA PIRC (B.07)

01) P4R, P3D; 02) P4D, C3BR; 03) jogam as brancas.

ST-96/14 - ABERTURA INGLESA - 01) P4BD, jogam as negras;

ST-96/15 - DEFESA PETROFF (C.42)

01) P4R, P4R; 02) C3BR, C3BR; 03) jogam as brancas.

1. Poderão participar todos os associados vencedores dos grupos, cujos temas estejam incluídos na relação acima, não importando qual tenha sido a variante. O que habilita o jogador é o tema principal.

2. No ato da inscrição, informe o torneio/grupo no qual foi vencedor.

3. Os grupos serão formados com 11 participantes.

4. É devida a taxa de **R\$3,00**, por grupo.

O jogador interessado deverá consultar seu arquivo, verificando se está, ou não, habilitado conforme a relação dos Super-Temas disponíveis, publicada nesta seção.

Participe! Prestigie os Super-Temas! - Participe -