

REVISTA BRASILEIRA DE XADREZ POSTAL

Fundado em 14.02.69

ANO XI - Nº 58 FR/139 - JULHO - 1993

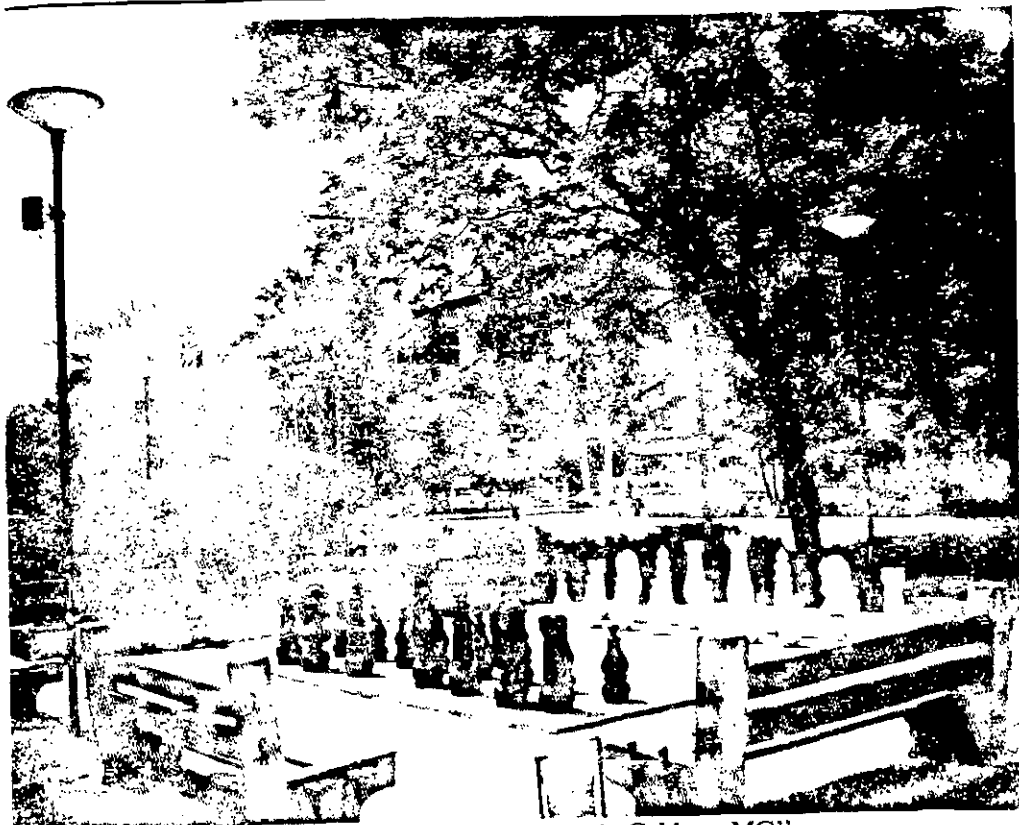

“Praça do Xadrez, Poços de Caldas - MG”

XI - XII TAÇAS BRASIL

PRORROGADAS as inscrições até 30 de julho !

(mantido o início do torneio para 15/SET/93.)

INFORME DA PRESIDÊNCIA

Antônio Carlos Raposo - Caixa Postal 21.200 - CEP 04698-970 - São Paulo - SP

Trimestralidade: uma facilidade a mais. - Preocupados com os aumentos da TPS, temos constantemente abordado o assunto Anuidade, ressaltando que o Clube tem examinado com atenção, todos os casos de dificuldades financeiras para a quitação da anuidade.

Se por um lado temos a convicção de que o valor da nossa anuidade não é alto - basta compará-lo com coisas de consumo diário e com outras anuidades de clubes e associações - também temos a consciência de que, para muitos, o desembolso da quantia, de uma só vez, pode trazer dificuldade.

Já temos, há tempos, a opção do pagamento semestral. Para facilitar ainda mais, estamos abrindo a possibilidade de o pagamento ser trimestral. O assunto está em fase final de estudos e a regulamentação deverá sair na Revista de setembro.

Para o Clube, em termos administrativos, a medida vai acarretar um aumento de custos e serviços, requerendo a criação de uma nova rotina de controles e cobranças. No modo de trabalho atual, a nova periodicidade seria inviável. Provavelmente, o associado que optar pelo pagamento de trimestralidade, irá receber um carnê para o ano todo.

De qualquer forma, os períodos atuais, anuidade e semestralidade, serão mantidos e a nova sistemática será experimentada durante um ano, mediante a manifestação do sócio interessado. Não obstante a regulamentação só sair na RBXP de setembro, os interessados já podem escrever à Tesouraria fazendo a sua opção.

Assembléia Geral Ordinária: 11 de julho - Renovamos mais uma vez o convite para que todos compareçam à nossa AGO deste ano, no C.A.Paulistano, em São Paulo. Conhecer pessoalmente os 'velhos' amigos postais, rever outros, discutir assuntos do Clube e participar de uma pequena mas agradável festa. Teremos o sorteio de pequenos brindes e será realizado um match amistoso, ao vivo, entre o CXEB e o clube anfitrião.

Infelizmente, as nossas AGOs nunca tiveram um número de participantes proporcional ao tamanho do nosso quadro social. Mesmo considerando as características do Clube e as dificuldades das distâncias, a presença poderia ser um pouco maior. Felizmente, a participação e a qualidade dos que têm comparecido, têm compensado esse número menor que o desejado.

Telefone e Fax do CXEB: (011) 535.2938 - Comunicamos a instalação de um aparelho telefônico, com secretária eletrônica, e de um aparelho de fac-símile, em nosso escritório de São Paulo. A medida tem três objetivos básicos: melhorar o atendimento aos associados, agilizar decisões e contatos administrativos e auxiliar no relacionamento externo do Clube, em termos comerciais e de propaganda.

A utilização, dentro dessas metas, trará muitos benefícios para todos, podendo se tornar um importante fator de crescimento e modernização do Clube. Entretanto, precisamos todos, associados e diretores, utilizar as novas facilidades com os cuidados necessários, de modo a se evitar efeitos colaterais indesejáveis. Mas neste ponto estamos tranquilos, confiando no bom senso de todos.

Carta Social: uma boa! Vamos utilizar - Com os constantes aumentos da tarifa postal, a criação da carta social veio ao encontro dos anseios dos postalistas. Apesar das

restrições, ela é uma ótima opção para diminuir os custos do cadrez postal, e por isso deve e precisa ser mais utilizada pelos cxebeanos. Repetimos as características desse novo serviço da EBCT:

a) O tratamento a ser dispensado aos objetos é o previsto para os NÃO URGENTES SIMPLES. As cartas sociais deverão ser incluídas normalmente nas malas de AO simples. Não deverão ser fechadas malas específicas;

b) os objetos apenas poderão ser endereçados a localidades pertencentes ao território nacional (regime interno);

c) os remetentes deverão ser exclusivamente pessoas físicas;

d) o peso máximo de cada objeto é 10 gramas;

e) necessariamente os objetos deverão estar envelopados, não se admitindo a utilização de envelopes data-mailer ou mero dobramento do papel;

f) nos objetos deverá ser aposta pelo remetente, no canto inferior esquerdo do anverso do envelope, a menção 'CARTA SOCIAL';

g) o franqueamento deverá ser realizado por meio de selos ou estampa de máquina de franquear. Ressalta-se que é prevista a criação de um Comprovante de Franquear específico para o serviço em questão;

h) não é admitida a utilização de qualquer serviço adicional ou acessório;

i) admite-se a postagem em caixas de coleta;

j) somente poderão ser postados até 05 objetos, no máximo, por pessoa;

l) os procedimentos estabelecidos para distribuição e devolução dos objetos não entregues, bem como o prazo de guarda, são idênticos aos de carta;

m) em caso de insuficiência de franqueamento, os objetos claramente identificados como Carta Social, deverão ter curso normal, valendo as mesmas regras estabelecidas para a carta no que concerne à cobrança do valor faltante. " (Nota/DR-986)

Posteriormente, obtivemos a informação de que o endereçamento deve ser manuscrito, não sendo aceito nem feito por computador nem por datilografia.

Inscrições Internacionais: com o escritório de São Paulo. - Comunicamos a absorção, pelo escritório do Clube, de mais este serviço, o qual vinha sendo realizado pelo nosso companheiro Ubirajara, diretor da área internacional.

A partir de agora, todos os pedidos de inscrições para torneios internacionais e de assinaturas das revistas da CADAP e da ICCF, deverão ser encaminhados para CXEB-Inscrição Internacional - Caixa Postal 21.200 - CEP 04698-970 São Paulo SP. Os valores das taxas constam da página de Serviços, na primeira contracapa da Revista.

As inscrições devem ser feitas, preferencialmente, mediante o envio dos dólares correspondentes. Entretanto, para facilitar aos nossos associados, estamos abrindo a possibilidade de o pagamento ser feito em cruzeiros, por cheque nominal ao CXEB. Como a base é o dólar na cotação do paralelo e como os cheques têm um prazo para cobrança, para que o Clube não tenha prejuízos com essa facilidade aos sócios, pedimos que cada um, a seu critério, inclua um pequeno valor a mais no cheque. Favor citar no pedido, que está enviando um cheque de 'tantos cruzeiros', correspondentes a 'tantos dólares paralelos' do dia 'x', para a inscrição em 'n' grupos de 'tal' torneio, em 'tal' categoria.

Cartazes para Propaganda do CXEB e da TB - Confeccionamos cartazes para a divulgação das próximas Taças Brasil e do nosso Clube. Eles medem cerca de 30 x 45 cm e podem ser afixados em locais de grande frequência, como por exemplo, escolas, bibliote-

cas, clubes, estabelecimentos comerciais, agências de notícias, Correios, etc...

Contamos com o habitual espírito de colaboração dos nossos associados, para espalhar esses cartazes por todo o Brasil. Se cada um conseguir afixar 01 cartaz, teremos um enorme efeito em termos de divulgação, com o correspondente crescimento do nosso Clube.

Quem se dispuser a colaborar nesse trabalho, deve nos escrever e receberá os cartazes nas quantidades solicitadas. O cartaz foi feito de modo a ter validade mesmo após o final das inscrições da TB. Vamos ajudar a divulgar o CXEB !

INFORME DO DIRETOR DE TORNEIOS INTERNOS (DTI)

Diretor: Hamilton José Colmbra Paiva Caixa Postal, 216 - 19600-000 - Rancharia - SP

REGRAS DOS JOGOS - Alterações: É oportuno lembrar que foram promovidas as alterações nos artigos 15, 23, 27 e 30 das REGRAS com a finalidade de tornar os textos mais claros, objetivos e, em alguns casos, regularizando uma prática que havia se estabelecido há muito no CXEB, como nos casos dos artigos 23 e 30.

Com relação ao artigo 15, o que se pretendeu foi tirar do texto anterior a nuncie subjetiva com relação as providências que se faziam necessárias, evitando que a partida sofresse solução de continuidade. Assim é que se estabeleceram de maneira clara as ações necessárias para o cumprimento das REGRAS, bem como firmou-se de forma definitiva o ônus decorrente de uma eventual conduta evasiva, por parte de qualquer jogador, ante a uma confirmação de lance.

No rigor dos parágrafos 2 e 3, do artigo 15, o jogador deve considerar de maneira clara que sua providência é fundamental para se evitar o desgaste desnecessário refletido por uma ação do parceiro visando o ganho do ponto. Não havendo o procedimento dentro do que estabelece o artigo 2, o jogador deve ter em mente que faz um duvidoso "compromisso" com a sorte de o parceiro acusar ou não a sua carta simples. É arriscado! Como na maioria dos casos, a "dura lex sed lex" está sendo rigorosamente acionada pelos jogadores é aconselhável que, onde determina a lei, ocorra o estrito cumprimento.

Ao receber a reclamação do parceiro, o Diretor não pode se furtar a cumprir o que está escrito, fazendo a devida averiguação e dando a decisão que lhe compete, segundo o texto da lei. Não há possibilidade de que um recurso ao DTI, vá reverter o quadro de prejuízo ao que descumpriu as REGRAS. O DTI jamais poderia ir nessa contramão, vez que seria endossar uma atitude que não encontra respaldo em qualquer texto dos nossos normativos. É perda de tempo, tanto do jogador ao querer justificar, como do DTI que não vê como amparar um pleito fora das REGRAS. Questão de bom senso, como o demonstra a situação abaixo:

- a) - foi cumprido o que estabelece o parágrafo 2 do artigo 15?
- b) - ao invés de carta registrada, respondeu a confirmação do parceiro por carta simples?
- c) - há possibilidade de o Diretor reverter o prejuízo?

Se respondeu às perguntas acima "não", "sim", "não" então está perfeitamente consciente de que o Recurso ao DTI não terá qualquer chance de prosperar e por conseguinte, é perda de tempo. Antes, e preferentemente, melhor cumprir as REGRAS.

CÓDIGO DE ÉTICA - Sempre útil lembrar. São consideradas faltas passíveis de punição, os seguintes procedimentos:

- faltar com o devido respeito ao adversário, usando de linguagem deselegante, injuriosa ou de baixo calão;
- caluniar o adversário ou membros da administração de torneios, atribuindo-lhes, sem a devida comprovação, fatos desonrosos ou de má conduta.

TORNEIOS TEMÁTICOS: Novos temas estão sendo propostos. Aos que não conseguiram a participação pelo não fechamento, em tempo hábil do grupo escolhido, solicitamos confirmar nova escolha, com base nos novos temas listados. O prazo para a nova série é até 31/12/94.

MESTRES DO CXEB

Frações de norma: Registramos a concessão das seguintes aos associados abaixo (artigo 44, do Regulamento de Jogos):

VI TAÇA BRASIL:

MARCO POLO RIOS SIMÕES - 1/2 Norma - VI TB - CAMPEÃO
ANTÔNIO JOSÉ C. D. TAVARES - 1/3 de Norma - VI TB - 2º Colocado

VII CBI / FINAL:

HEMAR ANTÔNIO GALVÃO BARATA - 1 Norma - MESTRE - (MBXP) CAMPEÃO
GLADSTONE SABÓIA AMORIM - 1/2 Norma - MESTRE - (MBXP)-VICE/CAMPEÃO
CÉLIO SORMANI - 1/5 Norma - MESTRE - (MBXP) 9º Colocado
JOSÉ EDUARDO BASTOS DE OLIVEIRA MAIA - 1/3 Norma;
REYNALDO AUGUSTO FERRAZ ALVARENGA - 1/4 Norma;
MÁRIO CÉSAR JUCK SCHUSTER - 1/4 Norma;

Os demais finalistas, todos com 1/5 de norma (item "e"/art.44 do REGULAMENTO DE JOGOS):

MÁRIO ROGÉRIO IWAKURA - MARCO POLO RIOS SIMÕES - PAULO AMÍLCAR GOENEZ BRIÃO -
ANTÔNIO CARLOS RODRIGUES ALVIM - FERNANDO CÉSAR MARTINS TEIXEIRA - JOÃO BREITENBACH -
AMÉRICO RICHIERI FILHO - MARNE MEDEIROS - GYORGY LAZLO GYURICZA.

DEMAIS TORNEIOS:

-TC.S/0007 - MARCOS ANTÔNIO DOS SANTOS - 1/5 Norma - CAMPEÃO.

-III CEI/SP - JOSINO FERNANDO MELLO RESENDE - 1/4 Norma - CAMPEÃO (cf. antiga versão do Regulamento de Jogos vigente na época em que o III CEI/SP teve início).

CANDIDATOS A MESTRE (MBXP)/artigo 45, § Único do RJO: Dando continuidade ao nosso propósito de divulgar as "relações parciais" dos candidatos a Mestre, informamos, conforme abaixo mais os seguintes. Acrescentamos que a divulgação é parcial, obedecendo ao espaço disponível na Revista, para cada seção.

Lembramos para que seja observado o seguinte:

- a) - verificar se a grafia do nome está correta, bem como se está completo;
- b) - se os torneios informados na listagem e o total de frações estão corretos; e
- c) - aqueles que possuem fração de norma e tiverem seus nomes omitidos na presente relação, até a letra "J", inclusive, devem se manifestar de imediato a esta DTI. **Todas as reclamações devem ser encaminhadas a esta DTI.**

HOMERO FENNER FILHO (0395) 1/4 - II CEI BA - CAMPEÃO (antigo RJO) - Total: 1/4;

ILUSKA PEREIRA DA CUNHA SIMONSEN (1136) 1/4 - I CEI RJ - CAMPEÃO

- 1/5 - V CBI/Finalista - 1/5 VI CBI/Finalista - Total: 13/20

ITALO GERMANO BRASIL TRAVI (0004) 1/3 - I CBI/ 3º Colocado; 1/4 - VI CBI/ 4º Colocado - Total: 07/12

IVAN GILBERTO SANDOVAL FALLEIROS (2033) 1/5 - VI CBI Finalista - Total: 1/5

JOÃO PESSOA DE LIMA (2997) 1/4 - II CEI/MG - CAMPEÃO. Total: 1/4

JOSÉ COSTA FERNANDES JUNIOR (1317) 1/5 - V CBI - Finalista. Total: 1/5

JOSÉ PINTO DE PAIVA (1060) 1/3 - IV CBI. 3º Colocado - 1/5 V CBI - Finalista - Total: 08/15

JOSÉ VIEIRA FILHO (0699) 1/4 - III CEI/SC - CAMPEÃO. Total: 1/4

Atualização na listagem já publicada na Revista:

ANTÔNIO CARLOS RODRIGUES ALVIM (1434) 1/5 TC/S 0001 - CAMPEÃO;

1/5 VII CBI Finalista. Total: 2/5

AMÉRICO RICHIERI FILHO (1286) 1/5 - V CBI Finalista - 1/5 VII CBI Finalista. Total: 2/5

NOVOS MESTRES BRASILEIROS DE XADREZ POSTAL (M.B.X.P)

Com o encerramento do VII CBI, o enxadrismo postal brasileiro ganhou 3 novos **Mestres**, com reconhecimento pela **Confederação Brasileira de Xadrez (CBX)**, conforme artigo 46, do RJO. Além do campeão, **Hemar Antônio Galvão Barata**, os associados **Gladstone Sabóia Amorim** e **Célio Sormani** ao somarem as frações conseguidas no presente evento, ao parcial publicado na Revista nº 56, páginas 4, obtiveram 1 norma cada, conforme o artigo 45, do RJO. Assim, manifestamos nossos parabéns aos novos Mestres!

OBSERVE AS REGRAS - artigo 17 (comentários e interpretações) - Ao fazer a reclamação, além de observar rigorosamente a parte final desse artigo, quanto ao aviso ao oponente, é conveniente que se anexe a cópia da planilha da partida, na qual existe o problema. Sem a cópia, o pleito pode ficar prejudicado, no que diz respeito à rapidez da decisão, já que o Diretor deve confirmar os tempos considerados na reclamação por excesso. Igualmente, ao contestar o pedido do adversário o jogador deve anexar a cópia da sua planilha para o exame do Diretor.

INFORME DA DIRETORIA DE TORNEIOS INTERNACIONAIS

Ubirajara de Oliveira Barroso - Caixa Postal 317 - Salvador - BA - CEP 40001-970

MATCHES

Finalmente fechamos acordo com a Austrália, França e Finlândia, para encontros amistosos entre os representantes de nossas respectivas federações. Essas disputas são importantíssimas, pois os resultados são computados no rating da ICCF. Por outro lado, a participação em uma equipe permite ao associado a oportunidade de jogar xadrez postal internacional, sem o inconveniente de ter que enfrentar um número avultado de oponentes, alguns deles de países com notórias dificuldades de intercâmbio postal. Já temos razoável número de jogadores inscritos, mas precisamos da cooperação de todos aqueles que tenham condições de participar desses encontros. Alguns serão incluídos desde logo nas equipes que estão sendo formadas, e os demais jogarão os próximos matches que forem programados. Sem a certeza da cooperação dos associados, não nos arriscamos a tomar a iniciativa de convidar outros países para encontros amistosos.

Ao se inscrever, o associado deverá indicar o número de sua matrícula, e sua categoria enxadrística no CXEB.

Nesses matches, cada jogador enfrenta um único adversário, jogando duas partidas de cores opostas, contra ele. Não há taxas de inscrição devidas às entidades internacionais, mas o CXEB aprovou a cobrança de quantia correspondente a 2 dólares, que deverá ser recolhida à tesouraria, no ato da inscrição, mas ao se iniciarem as partidas. Vejamos então as condições de nossos futuros encontros com os países citados: FRANÇA - representada por sua "Association des joueurs d'Échecs par Correspondance". Condições: duração de 36 meses, equipes de 21 jogadores, sendo 7 de categoria compatível com os torneios de classe M e H da ICCF (Mestres nacionais e Categoria Superior, e Especial, respectivamente), 7 de Primeira Categoria, e quantidade igual de II e III categorias. Condição especial: permitida a substituição antes de 6 meses do início, desde que as partidas tenham menos de 10 lances. Início em agosto próximo. AUSTRÁLIA - representada pela "Correspondence Chess League of Australia". Condições: equipes de 20 a 25 jogadores, sendo aproximadamente 8 de associados com categoria compatível com a classe "M" da ICCF, e os demais, em partes aproximadamente iguais, de Categoria Especial, I e II. Condição especial: é permitida a substituição nos primeiros 6 meses. Após esse prazo, serão canceladas as partidas com até 20 lances, e adjudicadas as demais. Início entre setembro e outubro deste ano. FINLÂNDIA - representada pela "Finnish Correspondence Chess Federation". Condições: equipes de 30 representantes, com a participação de todas as categorias: Mestres, Superior, Especial, I, II e III.

ASIGC

A Itália é representada por sua "Associazione Scachistica Italiana Giocatori per Corrispondenza". Ao encerrar o exercício de 1992, o quadro de sócios da ASIGC tinha a seguinte composição: Grande Mestre (1); Mestre Internacional Masculino (1); e Feminino (1); associados com norma para MI (5); Mestres Nacionais (149); e candidatos MN (250). Demais categorias: I (299); II (196); III (197). Outros tipos de sócios (286). Total: 1393 associados.

CARTAS RECEBIDAS: de Cuba: René Rodrigues Perez manifestou o desejo de participar dos torneios do CXEB. Não sendo isto possível, prometemos-lhe publicar seu nome e

endereço, na tentativa de lhe conseguir alguns correspondentes interessados em partidas amistosas. O endereço do Rene: **Apartado Postal 27, Gulra de Melena, La Habana, Cuba, C.P. 33600.**

XIII ZONAL DA CADAP

Um excelente trabalho de emparceiramento, o melhor já apresentado em toda a história da Confederação!. Estão emparceirados 99 enxadristas, sendo 46 da Argentina, 43 do Brasil, 4 do Peru, 2 do Uruguai, 2 da Colômbia, 1 da Nicaraguá e 1 do México. O torneio é dirigido por José Daniel Finkelstein, que ocupa também a Secretaria da Ladac.

Confiamos em que nossos representantes cooperem com o diretor Finkelstein, enviando regularmente os informes sobre o andamento das partidas.

FERNSCHACH e APA (AJEDREZ POSTAL AMERICANO)

São as revistas publicadas pela ICCF e CADAP, respectivamente. Elas divulgam importantes partidas jogadas na área internacional, e nos trazem, em notícias, os fatos mais relevantes ocorridos no xadrez postal de todo o mundo. Estamos à disposição dos interessados para os esclarecimentos a respeito da transferência das quantias devidas pela assinatura (30 e 15 dólares, respectivamente).

INFORME DA TESOOURARIA

Tesoureiro: Nelson Bertolucci (Caixa Postal 73 - 11740-970 - Itanhaém - SP)

VALOR DA ANUIDADE = 120 TARIFAS POSTAIS SIMPLES

MENORES DE 19 ANOS PAGAM APENAS 60 TPS

COLABORE COM A TESOOURARIA

Veja na etiqueta de endereçamento da Revista o mês de vencimento de sua anuidade. Colabore com a Tesouraria, enviando seu cheque (nominal ao CXEB), no início do mês em que ocorrerá o vencimento, ao tesoureiro acima.

Favor não remeter vale postal.

TRIMESTRALIDADE: UMA NOVA OPÇÃO DE PAGAMENTO

- Além da anuidade e da semestralidade, o Clube acaba de criar a trimestralidade, para atender àqueles que preferam pagar de três em três meses.
- A matéria ainda está em regulamentação, mas os interessados já podem escrever à Tesouraria, manifestando sua opção.

RBXP - REVISTA BRASILEIRA DE XADREZ POSTAL

EDITADA BIMESTRALMENTE PELO CLUBE DE XADREZ EPISTOLAR BRASILEIRO

Redator: Adailton J. Chiaradia (Caixa Postal 277 - 37500-970 - Itajubá - MG)

Secretário da Redação: Nelson Lopes Silva (Caixa Postal, 21.200 - 04698-970 - São Paulo-SP)

Colaboradores: Luiz Geraldo B. Miranda Leão (Teoria), **Gerd Giebel** (Problemas), **Milton Gonçalves Sanches** (Partidas), **Haroldo Wonsowski** (Distribuição), **José Luiz Paravato e Estevão Tavares Neto**.

Composição, Arte, Impressão: Copidart Editora Ltda. Rua Paulo Setúbal, 37 - 02031-010 - SP
Todo material destinado a publicação na RBXP deverá ser enviado ao redator acima.

Tiragem desta edição: 2.000

INFORME DA SECRETARIA

Secretário: Nelson Lopes da Silva - Caixa Postal 21.200 - 04698-970 São Paulo SP.

a) Novos Associados: 6314 FRANCISCO FREDERICO - 6315 ROGERIO ANTONIO O. SANTOS - 6316 JOAQUIM FRANCISCO P. VICTORIA - 6317 MARCIO S. RAFAEL DA SILVA - 6318 CLAUDEMIR DRUZINI - 6319 CARLOS EVANIR COSTA - 6320 JOSE AUGUSTO DA SILVA SOBRINHO - 6321 JOSE SIMPLICIO MAIA - 6322 LUIZ FERNANDO DA SILVA JESUS - 6323 ANGELO ANTONIO ALENCAR SANTOS - 6324 PEDRO DARC ROCHA DOS SANTOS - 6325 FRANCISCO JOSE F.MELLO NEVARES - 6326 OTHON JOSE DE SOUZA SILVA - 6327 URBANO RIBEIRO CASIMIRO - 6328 NELSON SOARES - 6329 LUCIANO TELLES DE OLIVEIRA - 6330 ALBERT WAGNER R. PITTA TRAVNIK - 6331 ELOY DE ALMEIDA SANTOS - 6332 ILDEFONSO PROVINO SCHIRMECK - 6333 CARLOS ALCINO VALADAO LOPES - 6334 JULIANO JOAO BAZZO - 6335 ALEXANDER NUNES LEITZKE - 6336 ILO EDUARDO SOARES DA LUZ - 6337 KELMAN V. LOSO DE ARAUJO - 6338 IGOR LUCAS GOUVEIA BAPTISTA - 6339 HENRIQUE GALVAO WILHELM - 6340 MARIA LUIZA PONTES BERTRAND - 6341 VINICIUS JOAO GOMES PINTO - 6342 LUIZ RAFAEL G. GIORDANO - 6343 VALDI LUIS DA ROSA - 6344 PAULO FERNANDO BRITO BERGMANN - 6345 SERGIO HENRIQUE MONAO - 6346 ARGEU PEREIRA DA COSTA - 6347 JOSE ALBERTO DANTAS - 6348 ANDRE MATOS MORAIS - 6349 THIAGO L. MAMEDE NASCIMENTO - 6350 LUIZ AFFONSO MENDES JUNIOR - 6351 IVAN ARANTES GONALVES - 6352 SERGIO AUGUSTO SANT'ANNA - 6353 MANUEL VALENTIN P. GARCIA - 6354 RICARDO VARELA CARRELO - 6355 RICARDO NOGUEIRA DE MATOS - 6356 ADRIANA DE CASTRO SCHARDONG - 6357 ALEXANDRE FRANCISCO SANTOS - 6358 JULIO CESAR MASSAFERRO.

b) Associados Readmitidos: 1983 CLAUDIO CORREA DE ALMEIDA - 3059 FERNANDO EDUARDO BUENO - 6151 FIRMINO BORBA FRANCO - 3944 LOURINALDO ESTEVAM DOS SANTOS - 168 LUIZ CARLOS DONATO RODRIGUES - 2656 LUIZA KATIA A CASTELO BRANCO - 4158 MILTON ANTONIO CRISPIM - 4463 OLAVO PACHECO DE SOUZA SOBRINHO - 5748 WALDEMAR THEODORO CARVALHO JR

c) Associados Falecidos: 1027 JOAO BAPTISTA DE LIMA - 3964 VICTORIO SPOO.

d) Associados Licenciados a pedido: 1645 ANTONIO DE OLIVEIRA BRITO - 1911 PAULO CESAR I. BRUNO 09/92 - 2068 LUIZ ANTONIO BIGIO DE MELO - 2884 RUY HENRIQUE STANKIEVICZ - 3233 FRANCISCO ARNULPHO P P PESSOA - 3422 DARIO DO AMARAL FILHO - 3627 FRANCISCO DAS CHAGAS PINHEIRO - 3769 DILSON SOARES DE ASSIS - 3925 CLAUDIO PEREIRA CORDEIRO - 4333 JOSE DE SOUZA FILHO - 4897 NILTON CRUZ E SILVA JUNIOR - 4930 ANTONIO MONTES LUZ - 4987 OSMAR AUGUSTO RODRIGUES - 5420 JOAO GLOVIS THOMAZ - 5522 LUIZ MARCELO QUEIROZ SAMPAIO - 5858 CLESIO MELLO DE CASTRO - 5872 LENNON FREIRE BRAZZETTI - 5880 THOMAZ MASSADI KAWAUCHE - 5872 CLAUDIO RODRIGUES ZAMANA.

e) Associados Transferidos para a Inatividade: 5075 ADELFO MENDONCA DE MOURA - 6000 ANDRE LUIS DECHEN - 6001 ANDRE LUIZ LEITE CARLOS - 5969 ANDRE VIEIRA DA ROCHA - 4285 ANDRIO COSTA MARQUES FIGUEIRA - 4503 ANTONIO CARLOS DOMENICONI - 6004 CELIO MARQUES DOURADO - 6005 CHANG HYUN KIM - 5564 CLAUDIO DEZIDERIO - 5857 CRISTOVAM VILHENA LISBOA - 6007 DALTON ROBERT TIBURCIO - 5565 EDIVALDO ALVES PEREIRA - 5468 EDSON ANTONIO NERY DE CASTRO - 2012 ELIO BERALDO - 5044 EMILSON FERREIRA SILVA - 4586 ERASMO DE CASTRO LEITE JR - 5543 ERIC BACCONI GONALVES - 1878 EURICO PACHECO DO AMARAL - 5003 EVANDRO RODRIGUES DA SILVA - 6009 FERNANDO CARLOS DE MAGALHAES - 4512 FLAVIO RENATO C BECKENKAMP - 6010 GERSON JESUS DE FARIA - 6012 ISAAC PEDROSO FIERI - 6017 JOSE GILSON VIEIRA - 3309 JOSE LUIZ DE OLIVEIRA JUNIOR - 4798 JOSE MARIA DE SOUZA MARTINEZ - 5836 JOSE ROBERTO MARCONDES - 5548 KATYA MARIA VIANA LOPES - 4520 LUIZ EDUARDO ALVES DE LIMA - 1113 MARCELO DE ALBUQUERQUE UROQUIZA - 6022 MARCO AURELIO LESSA SANTOS - 5449 MARCOS GUIMARAES NORONHA - 5569 MARCOS PAULO M DE SOUZA - 6049 MARCOS ROBERTO DE OLIVEIRA - 6024 MIGUEL JOSE COCA DA SILVA - 4804 OCESIO FARIA FILHO - 4254 PARIS PIEDADE JUNIOR - 2922 PAULO AFONSO DE S AMARAL - 2708 PAULO AUGUSTO DA COSTA - 5453 PAULO FERNANDO CAMPANA - 6052 RAYMUNDO JOSE MOREIRA - 6027 REGIS A. FARIA - 3164 RICARDO BORGES DA COSTA - 2845 RICARDO GURGEL AZZI - 5742 ROBERTO DOS SANTOS CUNHA - 6029 RODRIGO KRAVETZ - 2738 ROGERIO DA SILVEIRA LEAL - 6030 ROSANGELA MARIA BARONE - 2149 RUBENS PEREIRA DOS SANTOS - 161 RUY ARCO E FLEXA - 4387 SAVIO BROCHINI RODRIGUES - 5576 SERGIO CAETANO CARDOSO - 6032 SILVIO LUIS FERREIRA - 6033 SILVIO ROBERTO RODRIGUES - 5578 TIAGO COSTA DOURADO - 5897 WILSON NEVES DE MIRANDA.

Artigo 23 dos Estatutos - Penalidade - A Diretoria do CXEB, em função do conteúdo de carta emitida pelo associado Luiz Cláudio Guimarães, examinado à luz do artigo 23 dos Estatutos, após considerar as alegações do mesmo, decidiu pela aplicação da penalidade de Severa Advertência ao referido sócio, com o que o episódio foi dado como encerrado.

"Associado: Não recebendo notícias do Diretor de seu tomelo, após haver reiterado o assunto, contate sem demora o Diretor da respectiva Divisão ou o Diretor de Tomelos Internos.

Os assuntos a seguir foram aprovados pela Diretoria, conforme os textos abaixo:

1 - Concedidas medalhas 'Dr. Aydano Carneiro' à associada Iluska Pereira da Cunha Simonsen e ao associado Maurício Soares Ferreira Moreira, 'in Memoriam'.

2 - O CXEB arcará com 75% das despesas postais efetuadas pelos jogadores, representantes do Brasil, nos torneios internacionais oficiais por equipes (Olimpiadas Masculina e Feminina, e Panamericano). A medida será opcional, a critério dos jogadores, os quais deverão se comunicar com o Diretor de Torneios Internacionais.

3 - O CXEB publicará uma cartilha com ensinamentos básicos sobre o jogo de xadrez e informações sobre o xadrez postal, a ser distribuída como propaganda.

4 - Fica instituído um desconto de 50% na anuidade e na inscrição do Torneio Veteranos, para os associados que já tenham completado 65 anos, no mês do vencimento ou na data da inscrição. O desconto é opcional, a critério dos interessados, e passa a valer para as anuidades a vencer a partir de julho de 1993.

5 - O CXEB confeccionará um folheto, com orientações básicas (notações, transmissões de lances, preenchimento das planilhas, contagem dos tempos, etc...), sobre a prática do xadrez postal, a ser distribuído aos novos sócios e demais interessados no postalismo.

6 - A RBXP divulgará, na seção 'Lance Livre', locais com endereços (livrarias, editoras nacionais e internacionais), que comercializem publicações de xadrez.

7 - Serão inseridos pequenos textos na Revista, incentivando os jogadores a conversarem e não se limitarem à troca de lances, exercitando assim o lema e um dos objetivos do xadrez postal.

8 - Priorização da regularização do Clube junto à Receita Federal, com a atualização do nosso CGC e das declarações de imposto de renda. (ações já em andamento).

9 - O CXEB continuará divulgando, na seção 'Lance Livre' da RBXP, quando solicitado, na base de troca de divulgação, torneios epistolares promovidos por outras entidades.

Os dois assuntos abaixo tiveram empate, com 04 votos a favor e 04 contrários, ficando definidos da seguinte forma:

a) Confeção de 'planilhas de continuação', para a anotação de partidas longas, com lances de 51 a 100. O Clube, sem ônus, conseguiu uma matriz e fornecerá cópias xerográficas, gratuitamente, aos que as solicitarem à secretaria.

b) Realização de um torneio experimental de 'XER - Xadrez Epistolar Rápido'. O associado Marcos Koatz está autorizado a organizar e dirigir o torneio e o CXEB lhe dará suporte material e espaço na Revista.

A RECREATIVA

Palavras Cruzadas e Passatempos Inteligentes

Em todas as bancas

**a
RECREATIVA**

Rua Juazeiro, 310 - Jd. dos Estados
CEP 37701-077 - Poços de Caldas - MG

FUNDADA EM 1950

CAMPEONATO BRASILEIRO INDIVIDUAL

DIRETOR DA DIVISÃO:

Pedro Luiz de Oliveira Costa Neto - R. Alves Guimarães, 408 - Aptº 104 - São Paulo - SP - 05410-000

VII CBI - FINAL

Início: 15/03/92

Término: 15/09/93

Diretor: Ricieri Franzon

Av. Venâncio Aires, 863 - Ap 102

90040-193. Porto Alegre - R S

VII CBI - Final	Nº	1	2	3	4	5	6	7	8	9	10	11	12	13	14	15	16	17	18
Hemar A G Barata	1	X	=	0	1	=	=	=	=	1	1	1	1	1	=	1	1	1	1
Gladstone S Amorim	2	=	X	=	1	1	=	1	=	1	0	1	1	=	1	=	=	1	1
José C Bastos Maia	3	1	=	X	=	0	1	1	=	1	1	1	1	=	=	=	1	1	1
Reynaldo Alvarenga	4	0	0	=	X	1	1	1	1	1	0	=	1	=	1	1	=	1	1
Mario Cesar Schuster	5	=	0	=	0	X	0	1	1	=	1	=	1	1	1	1	1	1	1
Mario R Iwakura	6	=	=	1	0	1	X	=	=	0	0	1	0	1	1	1	1	1	1
Marco Polo Simões	7	=	0	0	0	0	=	X	=	1	1	=	=	1	1	1	1	1	1
Gilberto F Portinho	8	=	=	0	0	0	=	=	X	=	1	1	0	1	=	=	1	1	1
Celso Sormani	9	0	0	=	0	=	1	0	=	X	=	1	0	=	1	1	1	1	1
Paulo Amílcar Brião	10	0	1	0	1	0	1	0	0	=	X	1	0	=	0	1	1	1	1
Antonio Carlos Alvim	11	0	0	0	=	=	0	=	0	0	0	X	=	1	1	1	1	1	1
Fernando C Teixeira	12	0	0	0	0	0	1	=	0	1	1	=	X	=	=	0	=	=	1
João Breitenbach	13	0	=	0	=	0	0	0	1	=	=	0	=	X	0	0	1	1	1
Américo Richieri Filho	14	=	0	=	0	0	0	0	0	0	1	0	=	1	X	1	0	1	1
Alberto Costa Pinto	15	0	=	=	0	0	0	0	=	0	0	0	1	1	0	X	1	=	1
Marne Medeiros	16	0	=	=	=	0	0	0	=	0	0	0	=	0	1	0	X	1	1
Gyorgy L. Gluricza	17	0	0	0	0	0	0	0	0	0	0	0	=	0	0	=	0	X	1
Oriando A Soares	18	0	0	0	0	0	0	0	0	0	0	0	0	0	0	0	0	0	X

VIII CBI - FINAL

Início: 01/09/92

Término: 01/03/94

Diretor: Sérgio Gonçalves Barbosa

Av. Rio Branco, 1 3 4. "A"

20040-002. Rio de Janeiro - R J

Quixadá 0,5 Cipolli - Giannini 0 Quixadá - Névio 0,5 Tavares - Tavares 1 Giannini.

IX CBI - SEMIFINAL

Início: 15/03/92

Término: 15/09/93

Os dois primeiros colocados de cada grupo estarão automaticamente classificados para a fase final deste torneio.

Diretor: João Carlos da Costa

Rua Jacob Miguel Sabbag, 06

37800-000 Guaxupé - M G

GRUPO 01 - Consolino 0,5 Edson - J.Gonçalves 0 Iwakura - Iwakura 1 Brião - Consolino 0 Iwakura - César 1 Consolino.

GRUPO 02 - Névio 0,5 Alvarenga - Nazir 0 Alvarenga - Sewaybricker 0,5 Brião - Sewaybricker 0,5 Tannus.

GRUPO 03 - Cipolli 0,5 Chrestani - Ivan 0,5 Chrestani - Elias 0 Consolino - Maurício Soares Ferreira Moreira inscrição cancelada (falecimento).

GRUPO 04 - Marco Polo 0,5 Pedro - Gutemberg 0 Fernando - Alvim 1 Fernando - J.Vieira 1 Bernardino - J.Vieira 1 Marco Polo.

GRUPO 05 - Braz 0,5 Ornélio - Braz 1 Falleiros - Rain 1 Braz - Machado 0 Américo - Braz 0 Américo - G.Silva 0,5 Rain.

GRUPO 06 - Gladstone 1 Aranega - Aranega 1 Ítalo - Aranega 1 Romualdo - Teixeira 0 Ítalo.

OBS: O diretor solicita a todos os jogadores que confirmem todos os seus resultados na última remessa de partidas encerradas ou ao término do prazo para o encerramento do torneio.

Jogadores com partidas pendentes devem solicitar o formulário para adjudicação ao próprio diretor a 30 dias do prazo para o encerramento do torneio. Enviar taxa no valor correspondente a 15 TPS por partida adjudicada.

X CBI - PRELIMINAR

Início: 15/03/92

Término: 15/09/93

RETIFICAÇÃO: Os dois primeiros colocados de cada grupo estarão automaticamente classificados para a fase SEMIFINAL deste torneio.

GRUPOS 01 a 08

Diretor: Lauro Maurino Paula Mendes

Rua do Bispo, 2 2 2 - Aptº 2 0 4

20261-061. Rio de Janeiro - R J.

GRUPO 01 - Jaime 0,5 Ivan - Ivan 1 Dogeval - Mussi 0,5 Jaime - Jaime 1 Celso - Gomes 0 Ivan - Ornélio 1 Gomes - Ornélio 1 Jaime - Dogeval 0 Ornélio - Ornélio 1 Mussi - Jaime 1 Tudela.

GRUPO 02 - Ivan 0,5 D'Ângelo - Ribeiro 1 Petraglia - Ivan 1 Léo - Ribeiro 0,5 Scaglia.

GRUPO 03 - Bernardo 0 Petraglia - Petraglia 0 Galvão - Torben 0,5 Romualdo - Romualdo 0 Penna - Penna 0,5 Massardi - Penna 0,5 Bernardo - Lima 0,5 Massardi.

GRUPO 04 - Ermano 0,5 Tannus - Falleiros 1 Ermano - Falleiros 0,5 Homero - Homero 1 Gazola - Ernesto 0 Falleiros - Homero 0,5 Ermano.

GRUPO 05 - Joseph 0 Ermano.

GRUPO 06 - Fausto 0 Estevão - Albuquerque 0,5 Sanches - Albuquerque 0 Torben - Albuquerque 1 Fábio - Estevão 1 Florêncio - Carmona 0 Bouwman - Florêncio 1 Fausto - Carmona 0,5 Estevão.

GRUPO 07 - Eunen 0 Felício - Alcindo 0,5 Lima - Eunen 0,5 Coelho - Rubens 1 Eunen.

GRUPO 08 - Oscar 0 Ruy - Cenjor 0,5 Ruy - Rain 1 Alcindo - Oscar 0 Alcindo - Fausto 0,5 Cenjor - Ruy 1 Cruz - Cenjor 1 Alcindo.

GRUPOS 09 a 16

Diretor: Blamor de Oliveira Neves

Caixa Postal 4 7 2

95001-970 - Caxias do Sul - RS

GRUPO 09 - Alexandre Pedro Choma abandona.

GRUPO 10 - Amorim 0,5 Faria - Amorim 1 Rolim - Rosa 0 Passos - E.Martins 0 Faria - Rolim 1 Edmundo - Rolim 1 E.Martins.

GRUPO 11 - Nicolau 1 Melo - Amorim 0,5 Feitosa - Coltro 0 Tudela.

GRUPO 12 - Pereira 0 Belém - Belém 0,5 Feitosa - Rodrigues 0 Belém - Piras 1 Belém - Pereira 0 Rodrigues - Sidney 0,5 Pereira - Rikli 0 Pereira - Duarte 1 Pereira - Pereira 0,5 Feitosa - Dário 0 Duarte.

GRUPO 13 - Falconi 0 Mesquita - Falconi 0 Dutra - Gerd 0,5 Dutra - Duarte 1 Sebastião - Dutra 0 Mesquita - Duarte 0 Mesquita (art.21).

GRUPO 14 - Costa 0 Gama.

GRUPO 15 - Márcio 0 Falconi - Maia 0 Barroso - Hirsch 0 Buckmann - Falconi 1 Barroso.

GRUPO 16 - Mazzarolo 0 Bertolucci - Coltro 1 Koatz.

TAÇA BRASIL

DIRETOR DA DIVISÃO:

Dogeval Ferreira Holanda - Caixa Postal 307 - Três Lagoas - MS - 79601 - 970.

VII - TB - FINAL

Início: 15/05/92

Término: 15/11/93

MEMORIAL ALBERTO WITTE

Diretor: Pedro Luiz de O.Costa Neto

Rua Alves Guimarães, 408 - Aptº 104

05410-000 - São Paulo - SP

Chrestani 0,5 Nascimento - Machado 0,5 Nascimento - Fernando 0 Nascimento - Nascimento 0 Ornélio - Nascimento 0,5 Reis - Brião 0 Wonsowski - Brião 1 Fernando - Brião 0,5 Quixadá - Cleber 1 Edson - Machado 0 Chrestani - Chrestani 1 Ornélio - Fernando 0 Chrestani - Backes 0 Piccoli - Machado 1 Sabbag - Mundstock 0,5 Machado - Machado 0,5 Wonsowski - Backes 1 Mundstock - Reis 0,5 Backes - Brião 0 Mundstock - Reis 0,5 Ornélio - Mundstock 0 Reis - Quixadá 1 Edson.

XI-XII TAÇAS BRASIL - Prorrogadas as inscrições até 30 de julho

MEMORIAIS: CAETANO BELLIBONI E JOAQUIM FABIANO ALVES JR.**Início: 15/09/91****Término: 15/03/93**

Os dois primeiros colocados de cada grupo estarão automaticamente classificados para a próxima fase deste torneio.

GRUPOS 01 a 10**Diretor: Marco Antônio N. dos Santos****Caixa Postal 2 1 2 2 6****20110-970 - Rio de Janeiro - RJ**

GRUPO 01 - J.Geraldo 1 Christian - Christian 0 Artevele - Marcos 0 Christian - Laurentino 0,5 Artevele - Artevele 0 J.Geraldo - Brião 1 Artevele - Artevele 1 Herivelto - J.Geraldo 0,5 Brião.

GRUPO 02 - Cláudio 1 Valdir - Valmir 0,5 Cláudio - Cláudio 1 Antônio - Cláudio 1 Muniz - Cláudio 1 Valmari - Cláudio 1 Teixeira - Valdir 0 Valmir.

GRUPO 03 - Nogueira 0,5 Gregório - Fábio 1 J.Ricardo - Fábio 1 Moura.

GRUPO 04 - Rafael 0 Cleber - Miguel 0 Cleber - Cavalcanti 0,5 Rafael - Carlos Eduardo Garcia e Miguel José Coca Silva abandonaram - Encerrado: 1º Romeu Ricupero 10,5; 2º Cleber Alberto de Moraes 10,5; 3º Gregório Antão dos Reis e Tsugushiro Toma 8,0; 5º Christian Alfred Carlsen e Carlos A. B. Cavalcanti 6,5; 7º Rafael Antônio Chedid e Miguel José Coca da Silva 5,0; 9º Ivan Carlos Godinho 3,0; 10º Carlos Eduardo Garcia 2,0; 11º Aldrin Luís Maia Barreto 1,0; 12º Altamir José Gonçalves 0,0 pts. Inscrição cancelada Álvaro Copinski.

GRUPO 05 - Alzira 0 Alejandro.

GRUPO 06 - Edmundo 1 Adriano - Ciro 0 Adriano - Art.33: Saulo 1 Ciro - Edson 0 Lampeta - Adriano 1 Antônio - Edson 0 Adriano - Edmundo 1 Lampeta.

GRUPO 07 - Cláudio 0 Edmundo (art.21) - Érico 1 Edgar - Edgar 1 Hélcio - Paulo 0 Érico - Edmundo 0,5 Francisco - Érico 1 Hélcio - Alberto 1 Edmundo - Luiz 0,5 Edmundo - Cláudio 0 Ramom (art.33).

GRUPO 09 - Antônio 1 Paulo - Paulo 0,5 Ivair.

GRUPO 10 - Antônio 0,5 Hamilton - Hamilton 0,5 Brandão - Hamilton 0 Dorival - Hamilton 0,5 Wilson - Manoel Migueis abandonou.

GRUPOS 11 a 20**Diretor: Synval Santos Oliveira****Rua Ivilândia, 5 - Aptº 202****21051-160 - Rio de Janeiro - RJ**

GRUPO 11 - Nogueira 1 Tortoza - Nogueira 0 Bullejos - Brasilino 1 Figueiredo - Brasilino 0 Rosa - Alencastro 1 Brasilino - Figueiredo 1 Navarro - Encerrado: 1º Mário Moura Alencastro 10,0; 2º Sérgio Santurian 9,5; 3º Celso Fernando de Oliveira Figueiredo 8,0; 4º Paulo Brasilino de Andrade e Romeu Ricupero 7,5; 6º José Antônio Rosa 5,5; 7º Marcos Salles Navarro 5,0; 8º Laurentino Lerite Bullejos 4,5; 9º Antônio Fernando Nogueira 4,0; 10º Carlos Alberto Tortoza 3,5; 11º Flávio Vieira Peres 1,0; 12º Eduardo Dotorivo de Souza 0,0 pts. Inscrição cancelada: Natanael Martins Neves.

GRUPO 12 - J.Jorge 1 Ciro - Ciro 0 Ornélio - Encerrado: 1º Ornélio de Souza 10,5; 2º José Jorge O. da Silva 10,0; 3º Paulo Ribeiro Ramos 8,5; 4º Ciro Marques Figueira 8,0; 5º José de Souza Costa Junior e Elsinio Bravo Pinheiro Primo 7,0; 7º Ernani Schneider 5,0; 8º Marivaldo Inocência da Silva 4,0; 9º Adriano Arlindo Bortoloso 3,0; 10º Valmari Matos 2,0; 11º José Augusto Melo Neto 1,0; 12º Ivo Antônio de Castro 0,0 pts. Inscrição cancelada: Euclides Antônio M.Oliveira.

GRUPO 13 - Rosa 0,5 Zuchowski - Zuchowski 0,5 Nogueira - Nogueira 1 Arroio - Encerrado: 1º Paulo Giusti 12,0; 2º Ricardo Nogueira de Matos 10,5; 3º Edmundo Zuchowski 9,5; 4º José Antônio Rosa 8,5; 5º Manuel Odival Oliveira Burigo 8,0; 6º Jorge Gomes Sanchez 7,0; 7º Leonardo Arroio Junior 6,5; 8º Vitor Luiz Leal Heberling 6,0; 9º Antônio de Pádua Pinto Neto 4,0; 10º Ernani Schneider 3,0; 11º Petrus R. de Rosa 2,0; 12º Bruno Sérgio Veras de Moraes 1,0; 13º Alton Antônio Gialera 0,0 pts.

GRUPO 14 - Alan 1 Dopke - Ramon 1 Dopke - Dopke 0 Ênio - Encerrado: 1º Mostafá Abdel Samie A. Fattah 10,0; 2º Alan Nascimento Teixeira 9,5; 3º Luiz Gustavo Manfredini e Ivan Gilberto Sandoval Falleiros 9,0; 5º Paulo de Campos Borges e Uilde Enico Monteiro 8,0; 7º Celso Gonçalves Junior 6,5; 8º Ramon Cid Diaz 5,5; 9º Rubens Massami Kurita e Ênio Humberto Nery de Castro 4,0; 11º Ivan Elstor Dopke 3,0; 12º Antônio Alencar de Oliveira 1,0; 13º Flávio Vieira Peres 0,0 pts.

GRUPO 16 - Fernandes 1 Labegalini - Fernandes 0 Brito - Segalla 0,5 Brito - Brito 1 Latizio - Encerrado: 1º José Getúlio Martins Segalla 11,5; 2º Vicente de Paula Alencar de Brito 11,0; 3º Sérgio

Brademburgo Consolidação 9,0; 4º) Francisco de Assis Facó Gomes e Vanderlei de Oliveira Fernandes 8,0; 6º) Alexandre Letizio Vieira e Antônio Luiz Labegallini 7,0; 8º) Dieter Klaus Koeler 6,0; 9º) Edgar Marcos Gaspar 4,0; 10º) Narcizo L. Canton 3,0; 11º) Edson de Castro Ferreira 2,0; 12º) Edmar Barbosa 1,0; 13º) Joaquim de Deus Filho 0,5 pts.

GRUPO 17 - Natal 0 Luz - Ênio 0 Sá - Kiss 1 Ênio - Segura 0 Natal - Luz 0,5 Fernandes - Natal 0 Fernandes - Fernandes 0 Segura - Encerrado: 1º) Néelson Hirsch 10,5; 2º) Waldomiro Coelho da Luz 9,0; 3º) Vanderlei de Oliveira Fernandes 8,5; 4º) Dionísio Kiss 8,0; 5º) Armando Bello Teixeira 6,0; 6º) Athos Amaral, Jayme Arruda Sá e Marcos Antônio Natal Gomes 5,5; 9º) Serafim Novales Segura 4,0; 10º) Ênio Humberto Nery de Castro 2,0; 11º) Carlos Alberto Poschardt 1,5; 12º) Maurício Santa Rosa 0,0 pts - Inscrição Cancelada: João Batista Donizete.

GRUPO 18 - Maia 1 Artêmio - Maia 1 Rolim - Artêmio 0 Fortunato - Encerrado: 1º) Néelson Hirsch 10,5 (SB=52,75); 2º) Miguel Ângelo Fortunato 10,5 (SB=52,25); 3º) José Maia Freitas 10,0; 4º) Luciano Amaral Junior e Antônio Luiz Labegallini 9,5; 6º) Herivelton Fernandes Rolim 7,0; 7º) Antônio Artêmio Moreira Ló 6,0; 8º) José Carlos Araújo e Josnei Francisco Peruzzo 4,0; 10º) Ernani Schneider e Domingos Otávio Nevaes 3,0; 12º) Paulo de Tarso Careta 1,0; 13º) Ivo Edson Bernadelli 0,0 pts.

GRUPO 19 - Souza 0,5 Pedroso - Souza 0 Piazza - Kaupert 0,5 Souza - Encerrado: 1º) Waldomiro Piazza 10,0; 2º) Iran Maia Junior 9,0; 3º) Sérgio Luiz de Souza 8,5; 4º) Néelson Hirsch 8,0; 5º) José Simplicio Maia 7,5; 6º) Alexandre Letizio Vieira 6,5; 7º) Saulo Pedroso da Silva 5,5; 8º) Dirceu Bueno de Camargo 4,0; 9º) Vanildo João Kaupert 3,5; 10º) Herivaldo Souza e Silva 2,5; 11º) Aristides F. de Oliveira 1,0; 12º) Marcos Reginaldo Blanco 0,0 pts. Inscrição cancelada: Francisco Arnulpho Pamplona Pessoa.

GRUPOS 21 a 31

Diretor: Jorge André Pregun
R. Oboé, 44 - aptº 83
07191-250 - Guarulhos - SP

GRUPO 21 - Bastos 1 Godoy - Guimarães 1 Bastos - Camargo 0 Kelman.

GRUPO 22 - Soares 1 Sérgio - Dayan 1 Sérgio - Tsugugo 0 Dayan - Aguilar 0 Dayan - Dayan 1 Fortunato - Gama 0 Dayan.

GRUPO 23 - Bruno 0,5 Álvaro - Gérson 0,5 Bruno

- Almeida 1 Freire - Bruno 0 Almeida - Camargo 0 Almeida - Camargo 0 Freire - Camargo 1 Bruno - Bruno 0 Freire - Freire 1 Álvaro.

GRUPO 24 - Aguilar 0 Tudela - Tudela 1 Cláudio - Cláudio 0 Carlos - Guimarães 0 Machado - Machado 0 Tudela - Machado 0,5 Castilho - Tudela 1 Carlos.

GRUPO 25 - Falconi 0 Aguilar - Falconi 1 Menossi - Lima 1 Amaral - Lima 0,5 Daniel - Lima 1 Falconi.

GRUPO 26 - Gérson 0 Tudela - Encerrado: 1º) Pedro Luiz de Oliveira Costa Neto 8,5 (SB=34,75); 2º) Alair Franco Martins 8,5 (SB=34,50); 3º) Iran Maia Junior 8,0; 4º) Marcos Aparecido Tudela 7,5; 5º) Francisco de Assis Facó Gomes 7,0; 6º) Gérson Luís Leão Brasil 5,5; 7º) Joel Sanches 4,0; 8º) Ricardo Alexandre da Silva 3,0; 9º) René Simonato Sant'Anna 2,0; 10º) Eitan Melleras 1,0; 11º) Paulo Néelson Figueiredo Neves 0,0 pts. Inscrições Canceladas: Geraldo dos Reis Domingues e Joelmar Gonçalves.

GRUPO 27 - Tudela 1 Maia - Tudela 1 Lauro - Gomes 0 Tudela - Maia 0 Lauro - Encerrado: 1º) Roberto Diniz Filho 10,5; 2º) Pedro Antônio Carlini P. Souza 8,5 (SB=37,75); 3º) Marcos Aparecido Tudela 8,5 (SB=36,50); 4º) Clorivaldo Florêncio de Abreu 8,0; 5º) Edison Souza Maia 7,0; 6º) Fernando Antônio Albuquerque de Melo 6,5; 7º) Lauro Maurino de Paula Mendes Sobrinho 6,0; 8º) Henrique N. Trigueiro 4,5; 9º) Marco Antônio Natal Gomes 3,5; 10º) Paulo Sérgio Branício 2,0; 11º) Bruno Kohl 1,0; 12º) Wagner Wolmer Massafelli 0,0 pts. Inscrições canceladas: Leonardo Tristão.

GRUPO 28 - Rubens 0,5 Christian - Lauro 1 Christian - Campanholo 1 Christian - Christian 0 Galvão - Campanholo 0,5 Rubens - Sebastião 0,5 Campanholo - Ermínio 0,5 Lauro - Salioni 0,5 Rubens - Lauro 1 Salioni - Retificação: Galvão 0 Rubens.

GRUPO 29 - Pimenta 1 Sanchez - Veloso 0,5 Marczykoski - Livino 0 Pereira - Pereira 0,5 Alfredo - Ferraz 1 Sanchez - Ferraz 1 Livino - Marczykoski 0 Pimenta - Ferraz 0 Pimenta - Marczykoski 0,5 Alfredo - Pereira 1 Marczykoski - Marczykoski 0,5 Ferraz - Marczykoski 0 Tursi.

GRUPO 30 - Paulo 0 Antas (art.21) - Leme 1 Paulo (art.23) - Lima 0,5 Maia - Leme 0 Maia.

GRUPO 31 - Machado 1 Nadson - Maia 0,5 Isaias.

GRUPOS 32 a 42

Diretor: Paulo Ricardo Mulas de Faria
Rua Major Sertório, 577 - Aptº 71
01222-001 - São Paulo - SP

Sem relatório no período

GRUPOS 43 a 53

Diretor: Estanislau José Careta

Caixa Postal, 4 5 2

14400-970 - Franca - SP

GRUPO 43 - Resano 0,5 Santos - Franzon 1 Santos - Brugnara 0,5 Eunen - Ferreira 0,5 Santos - Adalberto 1 Francisco - Adalberto 0,5 Santos - Santos 1 Francisco.

GRUPO 44 - Calderaro 0 Mendonça - Calderaro 0 Celso - Domeniconi 0 Mincato - Mincato 0,5 Bruce - Mincato 1 Calderaro - Mincato 1 Fernandes - Mincato 1 Mendonça - Vieira 1 Mincato - Sônia 0 Mincato - Sônia 1 Calderaro - Vieira 0 Sônia.

GRUPO 45 - Domeniconi 0,5 Carlsen - Cyro 0 Carlsen - Batista 0,5 Carlsen - Moreira 0 Carlsen - Carlsen 0 Calliari.

GRUPO 46 - Alucci 1 Gomes - Gomes 0 Jensen - Jensen 0 Manera.

GRUPO 47 - Marti 1 Carlsen - Marti 1 Alves.

GRUPO 48 - Teixeira 0,5 Cardoso - Cardoso 0 Faria - Cardoso 1 Moreira - Cardoso 0,5 Garcia.

GRUPO 49 - Ribeiro 0 Tarrago - Holanda 0 Costa - Moreira 0,5 Costa - Barroso 0,5 Belliboni - Belliboni 0 Tarrago - Tarrago 1 Moreira.

GRUPO 50 - Silvio 0 Mesquita - Silvio 0,5 Silveira - Ribeiro 0 Jensen - Esdras 0 Silvio - Silveira 1 Ribeiro - Silveira 0 Coelho - Silveira 0,5 Wilhelm - Silveira 0,5 Jensen - Jensen 0,5 Pilz - Ribeiro 0 Jensen.

GRUPO 51 - Capafons 0 Silvio - Silvio 0,5 Fonseca - Melo 0,5 Coltro - Melo 0 Eboli - Fonseca 1 Helder - Eboli 1 Pilz - Eider 0,5 Capafons.

GRUPO 52 - Basile 0,5 Assunção - Mesquita 0,5 Assunção - Agostinho 1 Fontoura - Meirelles 0 Agostinho - Assunção 0 Agostinho.

GRUPO 53 - Beisiegel 0 Leite - Leite 0 Costa - Leite 1 Abdias.

GRUPOS 54 a 63

Diretor: Edison A. Gomes de Freitas

Caixa Postal 909

88502-970 - Lages - SC

Sem relatório no período.

GRUPOS 64 a 73

Diretor: Luiz Ângelo Marques Noronha

Caixa Postal 3 0 2 0

69001-970 - Manaus - AM

GRUPO 65 - Prado 1 Luz - Prado 1 Araújo - Prado 1 Pozza - Pozza 0 Santos - Andrade 1 Pozza.

GRUPO 66 - Teixeira 0,5 Luz.

GRUPO 67 - Ramon Almeida Pigliascio eliminado (art.26) - Marcelino 0 Silva - Pozza 0,5 Cataldi.

GRUPO 68 - Brustolin 0 Machado - Encerrado: 1º) Roland Rikli 10,0; 2º) Paulo César Celestino 9,5; 3º) Paulo Afonso Pereira da Silva 9,0; 4º) Marco Aurélio Moura 8,5; 5º) Ricardo Antônio Cataldi 7,5; 6º) Roberto Machado 6,0; 7º) Eloy Brustolin 5,5; 8º) Fernando Ikoma 4,0; 9º) Marcos Antônio Ferreira Bueno 3,0; 10º) Páris Piedade Junior 2,0; 11º) Alexandre Meyr 1,0; 12º) Aécio de Gusmão Ladeira 0,0 pts.

GRUPO 69 - Bernardo 0 Arruda - Encerrado: 1º) Ronaldo Aparecido Arruda 12,0; 2º) Bernardo de Oliveira Martins 10,5; 3º) Roberto Claudino da Silva 10,0; 4º) Paulo Afonso Pereira da Silva 8,5; 5º) Jefferson Luiz Martins 7,0; 6º) João Luis Ferrari 7,0; 7º) Raimundo Nonato Leite Miranda 6,0; 8º) Jorge Luiz Novais Melo 6,0; 9º) Ricardo Antônio da Silva 5,0; 10º) Eduardo L. Fassanaro de Oliveira 3,0; 11º) Alexandre Meyr 2,0; 12º) Herbert Octávio Deliberato 1,0; 13º) Edvaldo Lourenço 0,0 pts.

GRUPO 70 - Eloy Brustolin abandonou - Matsubara 0,5 Giebel - Giebel 0,5 Andrade.

GRUPO 71 - Ferreira 0,5 Duarte - Ferreira 0,5 Zimmermann - Duarte 1 Andrade - Andrade 1 Zimmermann - Andrade 1 Santos.

GRUPO 72 - João Durço abandonou - Duarte 1 Macedo - Duarte 1 Azevedo - Cortes 0 Duarte - Duarte 1 Braz - Rosa 0 Duarte - Duarte 1 Érnica - Mendes 0 Duarte - Duarte 1 Brunetto.

GRUPO 73 - Helail 0 Coutinho - Helail 0,5 Souza - Duarte 1 Helail - Silva 0 Duarte - Duarte 1 Souza - Souza 0 Coutinho - Coutinho 0 Duarte - Caralp 0 Duarte - Nevares 0 Duarte.

GRUPOS 74 a 83

Diretor: Cleber Moreira de Holanda

Rua Antônio Canova, 3 4 1

08040-190 - São Paulo - SP

GRUPO 74 - Anderson J.F. de Oliveira eliminado (art.26) - Dourado 0 Harry - Terra 0,5 Harry - Terra 1 Luziano - Henz 0,5 Toro - Luziano 0 Toro - Camargo 0 Toro - Francisco 1 Dourado - Harry 1 Luziano - Luziano 0,5 Aimar - Luziano 1 Francisco - Camargo 0,5 Luziano - Harry 1 Camargo - Raymundo 0 Aimar - Aimar 0,5 Camargo - Camargo 0,5 Henz - Francisco 0 Camargo - Raymundo 0,5 Henz - **Classificado: Augusto Diana Terra.**

GRUPO 75 - Camargo 1 Marcus - Neves 1 Camargo - Marcus 0 Xavier - **Classificado: José Ri-**

bamar de Souza Neves.

GRUPO 76 - Alcantara 0 Maia - Lethola 0 Ronei - Ronei 1 Toro - **Classificado: José Toro.**

GRUPO 77 - Afonso 0 Willian - Afonso 1 Britto - Cortiano 0 Willian.

GRUPO 78 - J.Campos 1 Xavier - Cano 0,5 Cruz - Geraldo 1 J.Campos - Cano 0 Geraldo.

GRUPO 79 - Correia 1 Abreu - Horner 1 Correia - Nunes 1 Rizzardi - Abreu 0 Willian - Giancesini 0 Willian - Abreu 1 Horner - Abreu 0 Rizzardi - Giancesini 0,5 Rizzardi - Horner 0,5 Melo - Giancesini 0,5 Atanes - Melo 1 Atanes.

GRUPO 80 - Aloísio 0,5 Victor - Aloísio 0,5 Laudelino - Laudelino 0 Victor - Victor 1 Weyrich - Encerrado: 1º Victor de Pádua Pereira 11,5; 2º Milton Weyrich 11,0; 3º Aloísio Alves e Romeu Edgar Mundstock 9,5; 5º Laudelino Joaquim Santana Filho 8,5; 6º Octávio Eduardo Mourão de Freitas e Elson Ribeiro Pereira 6,0; 8º Alberto Rodrigues dos Anjos 5,0; 9º José Venâncio da Silva Filho 4,0; 10º João Durço 3,0; 11º Altair Carlos Faria Moreira 2,0; 12º Sanderson Pereira da Silva 1,0; 13º Carlos Eduardo Kato M. Almeida 0,0 pts.

GRUPO 81 - Ferraz 0,5 Rodrigues - Rodrigues 1 Damasceno - Ferraz 0,5 Alcantara (art.33,"a") - Damasceno 0,5 Ferraz (art.33,"a") - Encerrado: 1º Romeu Edgar Mundstock 10,5; 2º Luis Eduardo Arantes de Almeida 10,0 (SB=46,00); 3º Nivaldo Alves Pereira 10,0 (SB=44,25); 4º Jesué Bertonecello 9,0; 5º Paulo Roberto S. Rodrigues 8,5; 6º Gutemberg Medeiros Damasceno 7,5; 7º Valdeci da Silva Ferraz 7,0; 8º Cloves Nascimento Alcantara 5,5; 9º Amável da Costa Anselmo Rodrigues e Fernando Ikoma 3,0; 11º Aldemir Moreira de Souza, José Renato Silva de Freitas e João Clóvis Thomaz 0,0.

GRUPO 82 - Marcus 0,5 Lima - Chacon 1 Cortez (art.15 e 23) - Damasceno 0 Chacon - Chacon 1 Marcus - Cortez 0,5 Victor - Victor 0,5 Ladeira - Marcus 0,5 Cortez. **Classificados: José Luiz Marques Lima e Paulo Edison Terres Chacon.**

GRUPO 83 - Rubens 1 Nilson - Rubens 1 Ivan - Chacon 1 Dario - Nilson 0 Chacon - Chacon 1 Karpinski - Chacon 1 Camargo - Nilson 0 Camar-

go - Camargo 1 Buckmann - Buckmann 1 Karpinski - Ávila 1 Ivan - **Classificado: Rubens Barreto da Silva.**

GRUPOS 84 a 93

Diretor: Luiz Paulo Rouanet

Rua Marconi, 1 0 3

19800-000 - Assis - SP

GRUPO 84 - Cortez 0,5 Jesué - Pinto 0,5 Jesué - Aimar 0 Jesué - Aimar 0,5 Gustavo - Gustavo 0,5 Egoroff - Pinto 1 Aimar - Pinto 1 Cortez - Gustavo 0 Pinto.

GRUPO 85 - Antunes 0 Ronaldo - Karpinski 0 Gustavo (art.21) - Stephenson 1 Victor - Stephenson 1 Sanchez - Severiano 1 Karpinski - Severiano 1 Gustavo - Gustavo 0,5 Ronaldo - Victor 1 Ronaldo - Art. 33: Stephenson 1 Karpinski - Victor 1 Gustavo - Karpinski 0 Victor - Severiano 0 Sanches.

GRUPO 86 - Bezerra eliminado - Henz 1 Flausino - Cerqueira 1 Flausino - Stephenson 1 Flausino - Stephenson 0 Cerqueira - Cerqueira 1 Corrêa - Cortiano 0,5 Cerqueira - Cerqueira 0,5 Henz - Stephenson 1 Muller (art.33).

GRUPO 87 - Xavier 1 Abreu.

GRUPO 88 - Coelho eliminado - Perez 0,5 Rodrigues - Rodrigues 0,5 Fábio - Octávio 0 Rodrigues - Rodrigues 0,5 Karpinski - Fábio 1 Assis - Assis 0 Rodrigues - Coelho 1 Rodrigues - Fábio 1 Peres - Karpinski 0 Fábio - Fábio 0 Octávio - Peres 0,5 Augusto - Peres 1 Coelho - Karpinski 0,5 Peres - Peres 1 Assis - Peres 0 Octávio - Peres 0,5 Câmara (art.33) - Rodrigues 0,5 Celestino - Augusto 0,5 Celestino - Karpinski 0,5 Pessoa.

GRUPO 89 - Pessoa 0,5 Rolim - Pául 0,5 Madjarof.

GRUPO 90 - Art.33: Félix 1 Emílson - Félix 1 Vieira - Deste 0,5 Bianchi - Bianchi 0,5 Emílson.

GRUPO 91 - Almeida 0,5 Walberto - Walberto 0 Schiavon - Classificados: Almeida e Montagna.

GRUPO 93 - Celestino 1 Rosicler - Alencar 0,5 Helton - Terra 1 Walberto - Terra 1 Celestino - Walberto 1 Thomazelli - Walberto 0,5 Celestino - Thomazelli 0,5 Celestino - Helton 0,5 Celestino (art.33).

CAMISETAS DO CXEB - Com autorização do Clube, o associado Célio Kellermann - Caixa Postal 03, TAIÓ - SC, 89190-000 está vendendo camisetas com o logotipo do CXEB em cores, ao preço de 48 TPS a unidade.

CAMPEONATOS ESTADUAIS

DIRETOR DA DIVISÃO:

José Geraldo Veloso - Rua Adolfo Pereira, 396 - Ap. 601 - Belo Horizonte - MG - 30310-350

II CEI / MA - FINAL

Início: 15/08/91

Término: 15/02/93

Diretor: Ruy Castro Monteiro da Silva.

Rua Melchades Picanço, 28.

24210-580 - Niterói - RJ

Ribeiro 1 Santos - Art.33 item b (0x0); Luz x Franco
- Franco x Muniz - Santos x Franco - Franco x Silva
- Ribamar x Franco - Luz x Muniz - Santos x Luz -
Luz x Silva - Ribamar x Luz - Muniz x Santos - Sil-
va x Muniz - Muniz x Ribamar - Santos x Silva - Ri-
bamar x Santos - Silva x Ribamar - Encerrado

II CEI - MA - Final	Nº	1	2	3	4	5	6	7	8	9	Pts.	Clas.
Douglas A F Amorim	1	X	=	1	1	1	1	1	1	1	7,5	1º
Pedro Aluizio A Lobo	2	=	X	0	1	1	1	1	1	1	6,5	2º
Nestor Ricardo Franco	3	0	1	X	1	0	0	0	0	0	2,0	4º
Guerche Silva Ribeiro	4	0	0	0	X	1	1	1	1	1	5,0	3º
Edmundo Reis Luz	5	0	0	0	0	X	0	0	0	0	0,0	5º
Paulo R N Muniz	6	0	0	0	0	0	X	0	0	0	0,0	5º
Cesar A D Santos	7	0	0	0	0	0	0	X	0	0	0,0	5º
Marcio E G Silva	8	0	0	0	0	0	0	0	X	0	0,0	5º
José Ribamar S Junior	9	0	0	0	0	0	0	0	0	X	0,0	5º

III CEI / BA - FINAL

Início: 04/01/93

Término: 04/07/94

Diretor: Warner Bruce Kover.

Rua Jardim Botânico, 157 - Ap 202

22470-050. Rio de Janeiro - RJ

Lafayette O Julimar (art.15).

IV CEI / PR - SEMIFINAL

Início: 04/01/93

Término: 04/07/94

Diretor: Afonso Sanches Jr.

Caixa Postal 17

16600-000. Pirajuí - SP.

GRUPO 01 - Luiz Mascote abandonou.

GRUPO 02 - Alexandre Pedro Choma abando-
nou.

III CEI / PE - FINAL

Início: 04/01/93

Término: 04/07/94

Diretor: Warner Bruce Kover.

Rua Jardim Botânico, 157 - Ap 202

22470-050. Rio de Janeiro - RJ

IV CEI / RS - SEMIFINAL

Início: 04/01/93

Término: 04/07/94

Diretor: Nelson Hirsch.

Caixa Postal 793

85806-970. Cascavel - PR.

Inscrição cancelada: José Ribamar da Souza Ne-
ves.

GRUPO 01 - Elomar 0,5 Esteves - Pulsy 0,5 Este-
ves - Esteves 1 Souza.

IV CEI / S C - FINAL

Início: 04/01/93

Término: 04/07/94

Diretor: Warner Bruce Kover.
Rua Jardim Botânico, 157 - Ap 202
22470-050. Rio de Janeiro - RJ.

Giebel 0,5 Rikli - Inscrição cancelada: Lédio Rosa de Andrade.

IV CEI / S P - SEMIFINAL

Início: 04/01/93

Término: 04/07/94

Diretor: Celso Luiz da Silva.
Av. Glaycon de Paiva, 56
69301-250. Boa Vista - RR.

GRUPO 01 - Romeu Ricupero - Severiano Atanes Neto - João Batista Donizetti de Souza - Lauro Roberto Barbero Borges - Carlos Ramos Villares - Paulo Gonçalves Guimarães - Marcelo Vieira Ribeiro - Antônio Luis Mendonça Coelho - Carlos Augusto Botta - Marcos Saltes Navarro - Rubens Barreto da Silva.

GRUPO 02 - Romeu Ricupero - Antonio Carlos Prado Lyra - Luis Osos Resano - Jairo Paes da Lira - Cléber Moreira de Holanda - Marcos Luciano Silva Duarte - Rômulo Domingues de Paula - Alexandre Letizio Vieira - Nilson Santos - Antônio Penteado Serra - Pedro Carmona Aguilar - Moreira 1 Resano.

GRUPO 03 - Ivan Gilberto Sandoval Falleiros - Manoel Rodrigues - Dácio Alucci - Carlos Ramos Villares - Pedro Luiz de Oliveira Costa Neto - Rubens Sewaybricker - José Antônio Rosa - José Toro - Mário Faini - Pedro Carmona Aguilar - Falleiros 1 Aguilar - Toro 1 Faini - Falleiros 1 Sewaybricker.

GRUPO 04 - Paulo Sérgio Penna - Adevalques José Ferreira - Rômulo Domingues de Paula - Antônio Carlos Rodrigues Cipolli - Eduardo Lavieri Martins - Souitiro Futida - José Reltor Rizzardi - João Bosco Van Eunen - Nelson Favarsani Junior - Paulo Gonçalves Guimarães.

GRUPO 05 - Paulo Sérgio Penna - Celso Fernando Oliveira Figueiredo - Ney Penteado de Castro - João Eduardo Pereira Abramides - Paulo Ricardo Mullas de Faria - Celso de Rul Beisiegel - Alfredo Pereira Teles - Odilo Blanco Lizarzaburu - Rubens Barreto da Silva - Francisco Aranega de Jesus inscrição cancelada.

TORNEIOS ESPECIAIS

DIRETOR DA DIVISÃO:

Arnor Serafim Junior - Av. Aratãns, 78 Aptº 53 - São Paulo - SP - 04081-000

IV CBE - PRELIMINAR

Diretor: Paulo Ferraz Marques.
Av. Barreiros, 200 - Box 01 - Qd 145.
A/c Banco do Brasil S.A
19287-000. Primavera - S.P.

GRUPO 01 - 1º TAB - Portilho (SP) 1 Schwab (MA) - Nêvio (MS) 0,5 Portilho (SP) - Portilho (SP) 1 A.Mário (PB) - Schwab (MA) 1 Nêvio (MS) - Passos (PB) 0 Schwab (MA) - Nêvio (MS) 1 A.Mário (PB) - Passos (PE) 0,5 Nêvio (MS) - A.Mário (PB) 0 Passos (PE).

GRUPO 01 - 2º TAB - Dogeal (MS) 0 Gabriel (MA) - Nêris (PB) 1 Dogeal (MS) - Nêris (PB) 0 Sérgio (PE) - Josino (SP) 1 Nêris (PB) - Sérgio (PE) 1 Dogeal (MS) - Gabriel (MA) 1 Nêris (PB).

GRUPO 01 - 3º TAB - Alvarenga (SP) 0,5 Amorim (MA) - Alvarenga (SP) 1 Amílcar (PB) - Amorim (MA) 1 Fedrizzi (MS) - Fedrizzi (MS) 1 Amílcar (PB) - Koatz (PE) 0,5 Alvarenga (SP) - Fedrizzi (MS) 0 Alvarenga (SP) - Koatz (PE) 0 Fedrizzi (MS) - Amílcar (PB) 0 Koatz (PE).

GRUPO 01 - 4º TAB - Verano (MA) 0,5 A.Fernando (PB) - Verano (MA) 0,5 Bowman (PE) - Holanda (MS) 0 Ricupero (SP) - Bouwman (PE) 1 Ricupero (SP) - Bouwman (PE) 1 Holanda (MS) - A.Fernando (PB) 0 Bouwman (PE) - Ricupero (SP) 0,5 Verano (MA) - Ricupero (SP) 1 A.Fernando (PB) - A.Fernando (PB) 1 Holanda (MS) - **Tabuleiro Encerrado:** 1º Pernambuco (Marcelo Wanderlei Bouwman) 5,0; 2º São Paulo (Romeu Ricupero) 2,5; 3º Maranhão (Verano Araújo da Cunha) 2,0; 4º Paraíba (Antônio Fernando P. da Silva) 1,5; 5º Mato Grosso do Sul (Leandro Batista Holanda) 0,5 pts.

II TBE - PRELIMINAR

GRUPOS 01 a 05

Início: 15/09/92

Término: 15/03/94.

Diretor: Vanderlei O. Fernandes

Caixa Postal 1 4 2.

68447-000 - Nova Barcarena - P. A.

GRUPO 02 - 1º TAB - Zuchowski (PR) 0 Ornélio (RS) - Tonolli (SC) 1 Zuchowski (PR) - Tonolli (SC) 1 J.Ranulfo (MG) - Ornélio (RS) 1 W.Pereira (RN) - W.Pereira (RN) 0,5 Tonolli (SC) - Ornélio (RS) 0,5 Tonolli (SC) - J.Ranulfo (MG) 0 Ornélio (RS) - Zuchowski (PR) 1 J.Ranulfo (MG) - W.Pereira (RN) 0,5 Zuchowski (PR).

GRUPO 02 - 2º TAB - Cleando (RN) 0 Pavan (PR) - Cleando (RN) 0 Anjos (SC) - Franzon (RS) 1 Cleando (RN) - Pavan (PR) 0 Franzon (RS) - Anjos (SC) 0 Franzon (RS) - Franzon (RS) 0 Veloso (MG) - Veloso (MG) 1 Anjos (SC) - Veloso (MG) 1 Cleando (RN) - Pavan (PR) 1 Veloso (MG).

GRUPO 02 - 3º TAB - Hirsch (PR) 1 R.Santos (MG) - Zeno (SC) 0,5 R.Santos (MG) - Brasil (RN) 0 Hirsch (PR) - Zeno (SC) 0,5 Hirsch (PR) - Alcindo (RS) 0,5 Zeno (SC) - Alcindo (RS) 1 Brasil (RN) - Alcindo (RS) 1 Hirsch (PR) - Brasil (RN) 0 Zeno (SC).

GRUPO 02 - 4º TAB - Fernandes (RN) 0,5 Choma (PR) - Adriano (MG) 0 Fernandes (RN) - Fernandes (RN) 0 Andrade (SC) - Choma (PR) 1 Borowski (RS) - Choma (PR) 1 Vilhena (MG) - Borowski (RS) 1 Vilhena (MG) - Borowski (RS) 1 Fernandes (RN) - Massardi (MG) 1 Andrade (SC).

GRUPO 03 - 1º TAB - Brião (RJ) 0,5 Barata (BA) - Oliveira (PA) 0 Brião (RJ) - Barata (BA) 1 P.Sérgio (ES) - P.Sérgio (ES) 1 Stephenson (DF) - Oliveira (PA) 0 P.Sérgio (ES) - Barata (BA) 1 Stephenson (DF).

GRUPO 03 - 2º TAB - Raymundo (PA) 0 Ruy (RJ) - Guimarães (BA) 1 Raymundo (PA) - Ruy (RJ) 0 Gomes (DF) - Gomes (DF) 1 Terra (ES) - Terra (ES) 0 Guimarães (BA) - Ruy (RJ) 0 Guimarães (BA) - Gomes (DF) 0 Raymundo (PA) - Terra (ES) 0,5 Ruy (RJ) - Raymundo (PA) 0 Terra (ES).

GRUPO 03 - 3º TAB - Fernandes (PA) 0,5 Nascimento (RJ) - Homero (BA) 1 Fernandes (PA) - Clorivaldo (DF) 1 Fernandes (PA) - Fernandes (PA) 0 Namyr (ES) - Namyr (ES) 1 Nascimento (RJ) - Homero (BA) 0 Namyr (ES) - Clorivaldo (DF) 0 Homero (BA) - Namyr (ES) 1 Clorivaldo (DF) - Nascimento (RJ) 0,5 Homero (BA) - Nascimento (RJ) 0,5 Clorivaldo (DF).

GRUPO 03 - 4º TAB - Lessa (PA) 0 Lauro (RJ) - Aguiar (BA) 0 Lessa (PA) - Vicente (DF) 0 Gilson (ES) - Aguiar (BA) 0 Vicente (DF) - Lauro (RJ) 0,5 Vicente (DF) - Gilson (ES) 0,5 Lauro (RJ) - Lessa (PA) 0 Gilson (ES) - Gilson (ES) 1 Aguiar (BA) - Vicente (DF) 1 Lessa (PA).

GRUPO 01 - 1º TAB - Cleber (G.X.Belém) 1 Dutra (Inimigos do Rei).

GRUPO 01 - 2º TAB - Fábio (Inimigos do Rei) 0 Milton (Marco Polo) - Soares (Prodemge) 0 Milton (Marco Polo).

GRUPO 02 - 1º TAB - Nascimento (Cruz Alta) 0 Júnior (Ponto Zero).

GRUPO 02 - 3º TAB - Vinícius (Cruz Alta) 0 Wagner (A.A.Ingá) - Laudelino (Chess-Show) 1 Welton (EBCT-CDD/Norte) - Vinícius (Cruz Alta) 0 Ronaldo (Chaturanga).

GRUPO 03 - 1º TAB - Luiz Paulo Rosa (Albatroz) abandonou (art.23) - Ivan (Aduelpb) 1 Christian (Highlanders do CXEB).

GRUPO 03 - 2º TAB - Fernando Luiz Tavares da Silva (Aduelpb) abandonou (art.23).

GRUPO 03 - 3º TAB - Jorge Dias Peçanha (Albatroz) e Rubens de Oliveira (Capablanca II) abandonaram (art.23) - Salgado (Aduelpb) 1 Torben (Highlanders do CXEB) (art.21) - Milton (Cabra da Peste) 1 Manuel (Cancha Reta).

GRUPO 04 - 1º TAB - Sandro (Capivaras-I) 1 Caletti (Leningrado).

GRUPO 04 - 2º TAB - Wálter (Vassouras Mecking) 0 Aquino (Capivaras-I) - Marcondes (Leningrado) 0,5 Wálter (Vassouras Mecking).

GRUPO 04 - 3º TAB - Waldir Mário B. Mozzaquatro (Leningrado) abandonou - Marques (Paparéia) 1 Luiz Carlos (Capivaras-I) - Vichy (Cesofan-I) 1 Luiz Carlos (Capivaras-I) - Crispim (Imbituba Fischer) 0 Luiz Carlos (Capivaras-I) - Luiz Carlos (Capivaras-I) 1 Monsore (Vassouras Mecking).

GRUPO 05 - 1º TAB - Salvador (Pegasus) 1 Donato (Cesofan III) - Salvador (Pegasus) 1 Sérgio (Janis Lusia).

GRUPO 05 - 2º TAB - Roberto Luiz Barcellus Santana (Cesofan III), Rodolfo Cláudio da Costa (E.A.E.Capablanca) e Marco Gláucio Silva de Coutinho (Entereparentesis Clube) abandonaram

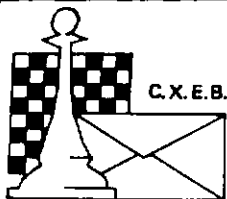

Fundado em 14.02.69

CLUBE DE XADREZ EPISTOLAR BRASILEIRO

(LEVA O XADREZ, TRAZ O AMIGO)

* XI / XII TAÇAS BRASIL *

P R E L I M I N A R

INSCRIÇÕES ABERTAS

Início: 15/SET/93

Inscrições até 30/JUL/93

INSTRUÇÕES

1) Os jogadores inscritos na fase preliminar e os classificados para a semifinal estarão disputando simultaneamente as duas provas. Os finalistas serão divididos em **dois grupos**, um deles disputando a XI TB e o outro, a XII TB.

O critério para a formação dos grupos finais será divulgado oportunamente.

2) Na fase preliminar, será permitida a inscrição em até 3 grupos. Os classificados em mais de um grupo terão direito, no máximo, a duas inscrições nas fases seguintes.

3) A participação nas demais fases (semifinal e final) exige a filiação ao CXEB.

3) O torneio será disputado pelo sistema **Schuring** de emparelamento, (todos contra todos), e cada grupo terá cerca de 11 participantes.

PRÊMIOS E DIREITOS

CAMPEÃO: Linda taça, direito à final do próximo CBI e à final da próxima TB, além de 1/2 norma de **mestre do CXEB**.

VICE-CAMPEÃO: Direito à final da próxima TB e à semifinal do próximo CBI, além de 1/3 de norma de mestre do CXEB.

3º/4º/5º Lugares: Direito à semifinal da próxima TB e a semifinal do próximo CBI.

DEMAIS FINALISTAS: Direito à semifinal da próxima TB. Todos os FINALISTAS passarão automaticamente para a Categoria Superior do CXEB, e os SEMIFINALISTAS para a Categoria Especial.

Como podemos perceber, a TAÇA BRASIL oferece ao associado uma ótima oportunidade de CORTAR CAMINHO, no acesso às Categorias Especial e Superior do CXEB.

* PARTICIPE! *

* DIVULGUE! *

FASE PRELIMINAR

INSCRIÇÕES ATÉ 30/JULHO/93 * * INÍCIO DO TORNEIO: 15/SET/93

MATRÍCULA RATING NÃO SÓCIO ()

NOME

ENDEREÇO

CEP CIDADE UF

NÚMERO DE GRUPOS (Máximo de 03 por pessoa).

- 1) **Taxas de inscrição** (por grupo) - Sócios Ativos: **20 TPS**;
Não Sócios: **40 TPS**.

- 2) **TPS - Tarifa Postal Simples** = 1º Porte da Tarifa Postal Nacional = custo de 01 aerograma nacional (não é o da carta social).

- 3) Aproveite o cheque da inscrição para adquirir adesivos do CXEB.

Preço Unitário: Papel couchê = **04 TPS**; Vinil = **08 TPS**.

Para 05 Unidades: Papel couchê = **15 TPS**; Vinil = **30 TPS**.

- 4) Remeter esta ficha junto com o cheque nominal ao Clube de Xadrez Epistolar Brasileiro para: **CXEB - Inscrição TB** (Caixa Postal 21200 - CEP 04698-970 - São Paulo - SP).

DEMONSTRATIVO DOS PAGAMENTOS:

..... Inscrições: TPS = Cr\$

..... Adesivos-Papel TPS = Cr\$

..... Adesivos-vinil TPS = Cr\$

Totais: TPS = Cr\$

Cheque nº: Banco nº



CLUBE DE XADREZ EPISTOLAR BRASILEIRO

(LEVA O XADREZ, TRAZ O AMIGO)

X - RELATÓRIO ANUAL DO RATING

Posição em 30/06/93, com a inclusão dos seguintes 266 torneios:

- VII-CBI-Final; VIII-CBI-P-01/07.
- VI-TB-Final; VII-TB-SF-01/09; IX-X-TB-04, 11/19, 21/23, 26/30, 45/50, 52, 64, 68/69, 84/85, 87/93.
- II-CE-Final; III-ES-Final; III-GO/DF-P-02/03; II-MA-Final; III-MG-Final; III-PB-Final; IV-RJ-P-02; III-RS-Final; IV-RS-P-01/04, 06/08; III-SP-Final.
- I-TBE-SF-01-1T/3T, 02-1T/3T, 03-1T/3T; I-VET-Final; VII-JUV-Final.
- TC-S-0005/0008; TC-E-0143/0147, 0149/0154, 0156/0158; TC-I-0389, 0399/0400, 0404, 0406, 0408/0410, 0413, 0415, 0417/0418, 0422/0424, 0427, 0432, 0434, 0436, 0438, 0446/0449, 0454/0455; TC-II-0571/0573, 0575/0579, 0581/0585, 0587, 0591/0593, 0595/0601, 0603/0609, 0611/0612, 0614, 0616/0620, 0641, 0644; TC-III-0291/0293, 0295/0299, 0301/0329, 0331/0332, 0334, 0337/0338, 0345.
- TT-02-03; TT-03-04/05; TT-04-02; TT-05-02,04,06; TT-06-02/03; TT-08-05,07; TT-09-01/03; TT-10-04/06; TU-01-01/02; TU-02-01,03/04; TU-03-01/02; TU-04-01,03,05,07; TU-05-01/02; TU-06-01/04; TU-07-01/03; TU-08-01/02; TU-09-01/04; TU-10-01/03; TU-91B-01/02; TV-02-01; TV-07-02; TV-08-02.

Obs: Informações sobre torneios já encerrados e não incluídos entre os processados acima, deverão ser obtidas junto aos diretores das respectivas Divisões e não com o Setor de Rating.

AS 200 MAIORES PONTUAÇÕES, EM 30/06/93:

POS	RAT	NOME	POS	RAT	NOME	POS	RAT	NOME
1	1366	GILBERTO FRAGA PORTILHO	27	1266	MARIO SILAS BIAVA	54	1221	PAULO H BAENA MORAES
2	1361	MARCO ANTONIO HAZIN ASFORA	28	1264	MARNE MEDEIROS	55	1220	SALVADOR HOMCE DE CRESCEN
3	1344	NEVIO JOAO	29	1258	LUIZ FERNANDO CIRELLO	56	1219	CLEBER LEMOS DA ROCHA
4	1332	ILUSKA PEREIRA DA C.SIMONSEN	30	1258	LAFAYETE FREITAS SAMPAIO	57	1218	JOSE PINTO DE PAIVA
5	1331	ORNELIO DE SOUZA	31	1257	CESAR ROBERTO DA SILVA REIS	58	1217	BERTO JOSE COSTA
6	1328	PAULO AMILCAR GOENEZ BRIAO	32	1254	PAULO C MIRANDA MACHADO	59	1217	LAURO R BARBERO BORGES
7	1328	MARCO POLO RIOS SIMOES	33	1253	PAULO SERGIO PENNA	60	1218	FLAVIO ARNALDO BRAGA SILVA
8	1326	MARIO BIDART RICOLLI	34	1252	ADAUCTO W NOBREGA	61	1215	FRANCISCO CARLOS C SCHWAB
9	1326	MARIO CESAR JUCK SCHUSTER	35	1252	EDSON DE FRANCA TEIXEIRA	62	1214	DACIO RESENDE
10	1324	JOSINO FERNANDO M RESENDE	36	1244	IVAN G.SANDOVAL FALLEIROS	63	1214	EDUARDO WAN SEONG LEE
11	1317	REYNALDO A F ALVARENGA	37	1241	REINALDO DAMIN	64	1213	MARCO ANTONIO N.DOS SANTOS
12	1312	CELO SORMANI	38	1239	RUY CASTRO MONTEIRO SILVA	65	1213	SERGIO B CONBOLINO
13	1311	LUIZ CLAUDIO GUIMARAES	39	1239	EDMUNDO ZUCHOWSKI FILHO	66	1213	PEDRO LUIZ DE O COSTA NETO
14	1306	GLADSTONE SABOIA AMORIM	40	1238	JOAO CARLOS DE OLIVEIRA	67	1212	ANTONIO CARLOS R.CIPOLLI
15	1305	ANTONIO JOSE C.D.TAVARES	41	1238	UMBERTO GIUSEPPE CORDANI	68	1212	ARNALDO VASCONCELOS
16	1301	LUIZ CARLOS SANTOS GALVAO	42	1234	CLAYTON FELICIO	69	1212	HAROLDO WONSOWSKI
17	1300	ROMEU RICUPERO	43	1234	HENRIQUE P MAIA VINAGRE	70	1212	ANTONIO CARLOS R ALVIM
18	1295	NEVILLE LEONE	44	1234	JOSE JOAQUIM AMORIM NETO	71	1211	NILSON ELOY PIMENTA
19	1287	JOAO MANOEL DE CAMPOS	45	1229	FERNANDO LOTHARIE BECKER	72	1210	WARNER BRUCE KOVER
20	1283	ITALO GERMANO BRASIL TRAVI	46	1229	EDUARDO LAVIERI MARTINS	73	1207	MILTON GONCALVES SANCHEZ
21	1280	ADOLPHO QUIXADA NETO	47	1228	AMERICO RICHIERI FILHO	74	1207	ROBERTO SILVA L.FEITOSA
22	1279	HEMAR A GALVAO BARATA	48	1228	ALBERTO P MASCARENHAS	75	1208	JOAO BREITENBACH
23	1278	MARIO ROGERIO IWAKURA	49	1227	FERNANDO CESAR M.TEIXEIRA	76	1205	RICARDO ERNESTO RAIN
24	1276	JOSE EDUARDO B.DE O.MAIA	50	1226	FRANCISCO ARANEGA DE JESUS	77	1205	TEOFILO JOSE DE ANDRADE
25	1271	CLEBER MOREIRA DE HOLANDA	51	1223	ORLANDO ALCANTARA SOARES	78	1203	NELSON HIRSCH
26	1268	ALEJANDRO H.HUBE BERRANO	52	1222	HOMERO FENNER FILHO	79	1201	MARIO HENRIQUE SIMONSEN
			53	1222	NATALINO C FERREIRA	80	1200	MARCIO BARBOSA DE OLIVEIRA

81	1199	ALFREDO C S DUTRA NETO	122	1186	DOUGLAS AIRTON F AMORIN	163	1144	JOSE KENJI NISHIYAMA
82	1196	CARLOS EDUARDO BASTOS	123	1188	JOAO BOSCO VAN EUNEN	164	1144	CARLOS HAINE SZOBOT
83	1198	VALDIR OLIVEIRA DA SILVA	124	1185	DIRECU CLETO JUNIOR	165	1144	JOSE RANULFO P MENDES
84	1196	MARCOS ANTONIO DOS SANTOS	125	1185	PAULO RICARDO PAUL	166	1142	ESTEVAO TAVARES NETO
85	1188	MAURO SANTIAGO DE ABREU	126	1185	BRUNO VONIBALDO PEITER	167	1142	CARLOS A PEREIRA TERRA
86	1195	ANTONIO PACINI	127	1184	JOSE TORO	168	1141	LUIZ C GUERRA DIECKMANN
87	1195	IVAN COELHO NASCIMENTO	128	1184	PAULO FLORENCIO DA SILVA	169	1141	BERNARDO OLIVEIRA MARTINS
88	1194	IVAN DE CAMARGO E OLIVEIRA	129	1183	NELSON SABAK VELOSO	170	1140	JOSE GERALDO VELOSO
89	1194	AL EXANDRE PEDRO CHOMA	130	1183	JOAO BAPTISTA DA SILVA	171	1140	JORGE LUIZ NEVES PASSOS
90	1193	OSMAR A SERAFINI JUNIOR	131	1182	ZELO BERNARDINO	172	1138	ALTAIR ANTONIO SOUZA
91	1192	SERGIO VLADIMIRO GUIMARAES	132	1182	ADHEMAR DICOLLA	173	1138	RUBENS BARETO DA SILVA
92	1188	JORGE HENRIQUE M.BACKES	133	1162	ROMUALDO LUIS P.DE OLIVEIRA	174	1138	JOAQUIM A MELLO DE CAMARGO
93	1188	JAMES JENSEN	134	1160	FREDERICO SACRE EIGENHEER	175	1137	ERIC KRIEGER VON BOROWSKI
94	1187	LUIZ FERNANDO NICOLAU	135	1159	GEORGES HOMSI	176	1137	COLIN J B STEPHENSON
95	1185	JOAO DE DEUS CARVALHO	136	1159	OGIER MONTAGNA	177	1137	PAULO CAETANO BRACCO
96	1184	KELSEN R SOORE AZEVEDO	137	1159	JOSE VIEIRA FILHO	178	1137	PAULO EDISON TERRAS CHACON
97	1184	ENNIO PIRAS	138	1157	JAIR PAES DE LIRA	179	1136	JOAO CIRO MOREIRA MUSSI
98	1184	FERNANDO ANTONIO B MADEU	139	1157	DAYAN KUHN DESTA	180	1136	JOAO FRANCISCO SCAGLIA
99	1184	LAURO M P MENDES SOBRINHO	140	1156	FRANCISCO CARLOS M.PANTOJA	181	1136	ALFREDO PEREIRA TELES
100	1184	JUAREZ JAMES KAMACHO	141	1156	JADSON MACARIO SILVA	182	1134	ANTONIO FELIX DE SANTANA JR.
101	1183	RAMIRO DA COSTA ALMEIDA	142	1155	MARCO LUCIANO S.DUARTE	183	1134	FERNANDO BORGES ALMEIDA
102	1182	ROBERTO ESTEVES BARBOSA	143	1154	PAULO GONCALVES GUIMARAES	184	1134	JOAO CARLOS PEREIRA DE AVILA
103	1182	JOAO EDUARDO P ABRAMIDES	144	1153	BENEDITO PINTO DA SILVA	185	1134	JORGE ANDOR
104	1182	SOUTIRO FUITIDA	145	1153	ANTONIO LUIS DE M.COELHO	186	1134	GILBERTO GUIMARAES SILVA
105	1182	RICIERI FRANZON	146	1152	JOAO CARLOS FREITAS BORGES	187	1133	MURILO MARTHA AIELLO
106	1181	VALDEMAR R DE SOUZA	147	1151	GILSON LUIS CHRESTANI	188	1133	IRAJA LEONARDO DA FONSECA
107	1180	NILSON TADEU MASCIA	148	1150	SERGIO MURILO DE A.PEREIRA	189	1132	CELSO F OLIVEIRA FIGUEIREDO
108	1180	JOSE LUIZ DE OLIVEIRA JUNIOR	149	1149	GERALDO ROGERIO PIRES	190	1131	PAULO SERGIO L C DE LIMA
109	1180	PAULO RICARDO M.DE FARIA	150	1149	ALCINDO LUIZ B.DA SILVA FILHO	191	1130	ZENO ANTONIO BECKER FILHO
110	1179	ROGERIO HONORATO TONOLLI	151	1149	ALTON JOSE DE FARIA	192	1130	JAIME CERQUEIRA DE OLIVEIRA
111	1179	ENIO GIANNINI	152	1149	PAULO R.CATALDI DE ALMEIDA	193	1129	ALEXANDRE CESAR DA C LIMA
112	1178	TOMAZ DE AQUINO PETRAGLIA	153	1148	GERD GIEBEL	194	1129	JOAO UNNEU A PRADO FILHO
113	1178	PAULO ANTONIO FERREIRA	154	1148	JULIO LUCIO GAZOLA	195	1129	WILSON ROBERTO M PEREIRA
114	1178	LUIZ OTAVIO F GONCALVES	155	1147	GIANCARLO SUSIN	196	1128	DARLEY DONIZETTI DA SILVA
115	1178	ANTONIO HERMANO DA SILVA	156	1147	MOACYR DE O GUARACIABA	197	1128	PAULO MAYNARD RANGEL
116	1174	GABRIEL PEREIRA DA CUNHA	157	1146	ARIVALDO SEGHESE	198	1127	FABIO ALBIANI BARATA
117	1174	PEDRO CARMONA AGUILAR	158	1146	MARCO ANTONIO DE ALMEIDA	199	1126	LAUDELINO J.SANTANA FILHO
118	1172	SERGIO SCHIAVON MASSA	159	1146	HENRIQUE JOSE HARMS DIAS	200	1125	JACQUES KANN
119	1171	LUIZ ROBERTO G.COSTA JR	160	1145	SANTIAGO COUNAGO CARREIRO	201	1125	CARLOS RAMOS VILLARES
120	1168	GUTEMBERG M DAMASCENO	161	1144	EUCLEDIS VILAR DE AZEVEDO	202	1125	PAULO GUSTAVO O DA SILVEIRA
121	1166	RUBENS SEWAYBRICKER	162	1144	JOSE FERNANDES PENNA	203	1125	WALBERTO W H SA SILVA

POSIÇÃO EM 30/06/93, EM ORDEM ALFABÉTICA:

POS	RAT	NOME	1128	955	ALBERTO ABAL PETRIKOWSKI	1213	869	ALTINO ALMEIDA DE SOUZA
243	111	ABDIAS NEVES DE MELO FILHO	665	1028	ALBERTO C MELLO BORGES	908	898	ALTINO GIANESINI
1184	927	ADAILTON JOSE CHIARADA	370	1079	ALBERTO F DILLENBURG	527	1048	ALUIZIO A CARDOSO LIMA
1062	972	ADALBERTO JOAO F OLIVEIRA	48	1228	ALBERTO P MASCARENHAS	278	1102	ALUIZIO BENTO DA SILVA
804	1012	ADAO ROSA DE ANDRADE	849	1007	ALBERTO SCHOBER	1113	958	ALUIZIO JOSE LOBO MAIA
34	1252	ADAUCTO W NOBREGA	807	1012	ALBINO LUIZ CAL EFFE	358	1081	ALVARO FARIA MACHADO Fº
1173	935	ADELFINO M.MOURA	753	1018	ALCIDES LOURENCO	671	1029	ALVARO GOMES DA SILVA JR
734	1020	ADELINO SAO BENTO MACEDO	150	1148	ALCINDO LUIZ B DA SILVA FILHO	338	1086	ALZIR BIAVA
959	992	ADELSON LUIZ MAZAKI	1078	968	ALEMEIR LIMA RIBEIRO	896	996	AL ZIRA PAES POCAI
1061	972	ADEMIR ANTONIO LEO GARCIA	271	1104	AL DEMIR MOREIRA DE SOUZA	432	1085	AMAURO CORREA RODRIGUES
920	997	ADEMIR APARECIDO CASTILHO	783	1014	ALDERSON ADAES M RIBEIRO	431	1085	AMAURO REIS
1150	948	ADEMIR JOSE WINGERT	209	1121	ALDIR ARISTIDES GUILHEM	1148	947	AMERICO PEREIRA GUEDES
471	1057	ADEVALQUES JOSE FERREIRA	26	1268	ALEJANDRO H HUBE SERRANO	47	1228	AMERICO RICHERI FILHO
132	1162	ADEMAR DICOLLA	1178	931	ALESSANDRO D RODRIGUES	376	1078	AMILCAR C FRANCA PESSOA
850	1007	ADILSON MARTINS COELHO	1137	938	ALESSANDRO GIL C JOCHEM	1223	871	ANDERSON JOSE F OLIVEIRA
841	1031	ADIR GOMES DE MORAES	1168	936	AL ESSI PROFICIO	800	1013	ANDRE BELO
510	1050	ADNAUER T DNART D'AVILA	854	1030	ALEXANDRE C C CAL DEIRA	322	1090	ANDRE LOPES NETTO
21	1280	ADOLPHO QUIXADA NETO	193	1129	ALEXANDRE CESAR DA C LIMA	355	1081	ANDRE LUIZ DE OLIVEIRA GAMA
958	992	ADRIANO V PFULH RODRIGUES	861	1029	AL EXANDRE DOS R G PASSAES	1212	893	ANDRE NUNES NETO
1155	945	AELCIO DE GUSMAO LADEIRA	883	1026	ALEXANDRE J BARBOSA LIMA	1004	983	ANDRO COSTA M FIGUEIRA
2862	1101	AFONSSO SANCHES JUNIOR	206	1123	ALEXANDRE LETIZIO VIEIRA	1230	853	ANIBAL DE LIMA PEREIRA
1107	960	AFONSO TITO MELLO SANTOS	1231	848	ALEXANDRE MEYR	1071	969	ANNIBAL RODRIGUES FILHO
810	1011	AGENOR DA COSTA JUNIOR	552	1044	ALEXANDRE MUNIZ QUEIROZ	1135	953	ANSELMO ROCHA
328	1088	AGOSTINHO A D'OLIVEIRA	89	1184	ALEXANDRE PEDRO CHOMA	521	1048	ANTOINE RENE S.ROWIES
151	1149	AILTON JOSE DE FARIA	972	989	ALEXANDRE PFEIFER	1153	948	ANTONIO APRIGO
927	996	AIMAR TEIXEIRA MARINHO	597	1037	ALEXANDRO D B HUDSON	715	1022	ANTONIO ARTEMIO MOREIRA LO
574	1041	AIRTON MACHIAVELLI	81	1199	ALFREDO C S DUTRA NETO	346	1083	ANTONIO AUGUSTO L SOUZA
1010	881	ALAMIR ROMAO DIAS JUNIOR	181	1138	ALFREDO PEREIRA TELES	352	1062	ANTONIO CARLOS ALVES
576	1041	ALAN NASCIMENTO TEIXEIRA	811	1035	ALMIR DE CARVALHO COELHO	621	1034	ANTONIO C DE SOUZA BASILF
957	992	ALAN PAIVA BEZERRA	526	1048	AL OISIO ALVES	818	1010	ANTONIO CARLOS DOMENICOMI
1167	939	ALAN RODRIGO C FERREIRA	172	1138	ALTAIR ANTONIO SOUZA	1089	864	ANTONIO CARLOS M CORREIA
381	1080	ALAOFRANCO MARTINS	897	999	ALTAMIR PENHA MORATO	374	1078	ANTONIO CARLOS PAVAN

466	1058	ANTONIO CARLOS PEREIRA	817	1010	BENEDITO DE PAULA	339	1086	CLAUDIO ZALTZMAN
337	1086	ANTONIO CARLOS PRADO LYRA	144	1153	BENEDITO PINTO DA SILVA	1131	954	CLAUDIONOR A. RITONDELA
195	917	ANTONIO C. PROL MEDEIROS	818	1010	BENICIO D GUIMARAES	844	1006	CLAUDIONIR LUIZ MENDEIRO
295	1096	ANTONIO CARLOS PULSY	169	1141	BERNARDO OLIVEIRA MARTINS	42	1234	CLAYTON FELICIO
70	1212	ANTONIO CARLOS RALVIM	58	1217	BERTO JOSE COSTA	262	1106	CLAYTON BRITO BORGES
67	1212	ANTONIO CARLOS R.CIPELLI	446	1062	BIANOR DE OLIVEIRA NEVES	212	1120	CLAYTON LAGROTTI
507	1051	ANTONIO CARLOS R.MALACHINI	438	1064	BRAULIO RODRIGUES OLIVEIRA	1109	960	CLEANDRO CORTEZ G FILHO
237	1113	ANTONIO CARLOS RAPOSO	990	985	BRIAN DOUGLAS A.GOULD	279	1102	CLEBER ALBERTO DE MORAIS
592	1037	ANTONIO C. NUNES JR.	481	1055	BRUNO BARBOSA ALBERT	56	1219	CLEBER LEMOS DA ROCHA
933	995	ANTONIO CAVALHEIRO	562	1043	BRUNO FLORENZANO	25	1271	CLEBER MOREIRA DE HOLANDA
854	1006	ANTONIO CESAR G DE BRITO	771	1016	BRUNO MULLER JUNIOR	908	998	CLEBERT IVO FETTER
215	1119	ANTONIO CLAUDIO F. PESSOA	126	1165	BRUNO VONIBALDO PEITER	317	1091	CLORIVALDO F. DE ABREU
250	1111	ANTONIO C. H. MARCOLINO	524	1048	CAE TANO N N LOSCHIAVO	1214	887	CLOVES N AL CANTARA
266	1106	ANTONIO DANIEL N MENDES	1090	964	CAIO RENE VIEIRA JURUA	447	1062	CLOVIS DA SILVA SANTOS
995	984	ANTONIO DE SANTANA GALVAO	1116	958	CARI MACLIN DA CUNHA	176	1137	COLIN J B STEPHENSON
916	997	ANTONIO E N MENEGUZZI	732	1020	CARLOS ALBERTO ANTUNES	873	1003	CORNELIO R DA MATTA
770	1017	ANTONIO E T G FERNANDES	992	985	CARLOS ALBERTO B SEIDL	792	1014	CRISTOVAM VILHENA LISBOA
949	993	ANTONIO FABIANO DA SILVA	555	1044	CARLOS ALBERTO DE CAMPOS	1099	962	CYRO COLOMBO GATO JR.
1157	942	ANTONIO FAUSTO SOBRAL	604	1038	CARLOS ALBERTO DE OLIVEIRA	62	1214	DACIO RESENDE
182	1134	ANTONIO FELIX SANTANA JR.	519	1049	CARLOS A MADEIRA SILVA	778	1016	DAIR HELEHIL
379	1078	ANTONIO F. PUNHAGE	983	984	CARLOS ALBERTO PATRICIO	1091	983	DANILLO BAULE SANTORO
680	1026	ANTONIO FERNANDO L E SILVA	407	1070	CARLOS ALBERTO RIBEIRO LIMA	218	1117	DARIO DA SILVA
1067	962	ANTONIO FERNANDO SANTOS	886	1000	CARLOS ALBERTO LORTOZZA	196	1128	DARLEY DONIZETTI DA SILVA
694	1024	ANTONIO F. NOGUEIRA	1171	936	CARLOS ALBERTO WOLFF	1125	955	DARLEY NASCIMENTO AMORIM
948	993	ANTONIO FERNANDO P SILVA	951	993	CARLOS ALBERTO ZEITUNI	1052	974	DAVID BATISTA VITOR
978	989	ANTONIO F V N. FILHO	327	1088	CARLOS ANTONIO DE BARROS	139	1157	DAYAN KUHN DESTE
115	1176	ANTONIO HERMANO DA SILVA	815	1010	CARLOS AUGUSTO BOTTA	274	1103	DECIO ALUCCI
862	1005	ANTONIO JORGE P DE OLIVEIRA	167	1142	CARLOS A PEREIRA TERRA	451	1081	DECIO TURSI
15	1305	ANTONIO JOSE C D TAVARES	1115	958	CARLOS AUGUSTO V SEGATO	275	1102	DELMO CASSIO LODI
726	1021	ANTONIO JOSE DE ARAUJO	652	1030	CARLOS CAPPELINI	1011	981	DEMETRIO CZMYR
499	1052	ANTONIO JOSE SOARES	409	1069	CARLOS C RODRIGUES COURA	640	1031	DENIS MOREIRA LEITE
145	1153	ANTONIO LUIS DE M. COELHO	1198	913	CARLOS CHILON G JR	1136	953	DERALDO DE F. FREITAS LEITE
424	1067	ANTONIO LUIZ LABEAGALINI	739	1019	CARLOS OLIVEIRA SEFQUEIRA	1064	971	DIETER HANS BRUNO KOHL
205	1123	ANTONIO MARIO BATISTA LIMA	82	1198	CARLOS EDUARDO BASTOS	670	1028	DIETER KLAUS KOEHLER
735	1020	ANTONIO MARIO F DOS SANTOS	1076	968	CARLOS F.S. VIANNA BRAGA	689	1028	DIONISIO KISS
1019	980	ANTONIO MAURICIO OLIVEIRA	860	1000	CARLOS FERNANDO AGOSTINI	214	1119	DIRCEU BUENO DA FONSECA
541	1047	ANTONIO MOACIR MONTANARI	164	1144	CARLOS HAINÉ SZOBOT	968	991	DIRCEU BUENO DE CAMARGO
976	989	ANTONIO MORAIS CARVALHO	1084	969	CARLOS IGUTI	124	1165	DIRCEU CLETO JUNIOR
86	1195	ANTONIO PACINI	1104	961	CARLOS JOSE ABREU REIS	344	1084	DIRK D VAN RIEMSDIJK
316	1091	ANTONIO P. RAMOS COSTA	304	1095	CARLOS MAURICIO SABBAG	869	1004	DIVALDO CUNHA
255	1109	ANTONIO PENTEADO SERRA	201	1125	CARLOS RAMOS VILLARES	1099	962	DIVANILDO D. PORTELLA
496	1052	ANTONIO PEREIRA FILHO	743	1019	CARLOS ROBERTO D TOWKAN	1138	952	DJALMA DOS REIS
573	1041	ANTONIO PRIMO BONNIO	686	1028	CARLOS ROBERTO DE OLIVEIRA	227	1114	DOGEVAL FERREIRA HOLANDA
486	1055	ANTONIO R. PEREIRA MORE	963	1005	CARMEN SILVA BRUNETTO	560	1043	DOMINGOS MARONESE
668	1028	ANTONIO RIBEIRO FILHO	273	1103	CASSIO DE LUNA FREIRE	296	1098	DORIVAL OLAVO GUEDES JR
121	956	ANTONIO RICARDO SCHMIDT	814	1011	CASSIO DUARTE DA SILVEIRA	122	1066	DOUGLAS AIRTON F. AMORIN
945	994	ANTONIO ROBERTO DA SILVA	375	1078	CASSIO ROBERTO SOKPO	754	1018	DOUGLAS BALDASSI SIMON
1188	923	ANTONIO ROBERTO M. AZEVEDO	269	1104	CELIO FERREZ RIBEIRO	585	1039	DURVAL BUSTORFF PINTO JR
1172	935	ANTONIO RODRIGUES RIBEIRO	251	1110	CELIO KELLERFARMAN	593	1037	EDES F DOS SANTOS CUNHA
1218	882	ANTONIO VAGNER CAL DEFRARO	12	1312	CELIO SORMANI	857	1006	EDESIO RAMIRO NASSAR
568	1042	ANTONIO VERENHITACH	430	1085	CELISO A P CUNHA LEITE	871	1004	EDGAR FRANCO DE CAMARGO
341	1085	ANTONIO VILLAR MARQUES SA	919	997	CELSON COTOVIA PIMENTEL	845	1030	EDGAR RIBEIRO DO N. TEIXEIRA
798	1013	ARI WEBER	348	1083	CELSON DE RUI BEISIEGEL	503	1052	EDILSON SOUZA MAIA
755	1018	ARIOSTO RODRIGUES SOUZA	189	1132	CELSON F. OLIVEIRA FIGUEIREDO	232	1114	EDISON A. GOMES DE FREITAS
745	1019	ARISTIDES F OLIVEIRA	736	1020	CELSON GONCALVES JUNIOR	1065	971	EDIVALDO ALVES PEREIRA
157	1146	ARIVALDO SEGHESE	473	1056	CELSON LUIZ DA SILVA	813	1011	EDMAR BITTAR
987	986	ARLEI JOSE KARPINSKI	780	1015	CELSON VILLARES DE F. FREITAS	349	1082	EDMILSON ARAUJO E ARAUJO
629	1033	ARMANDO BELLO TEIXEIRA	956	992	CESAR A TIBURCIO SILVA	1208	896	EDMILSON BATISTA DE LIMA
887	1000	ARMANDO BINARI WYATT	31	1257	CESAR ROBERTO DA SILVA REIS	1034	978	EDMILSON TAVARES DA SILVA
1024	979	ARMANDO J BUENO SANTOS	483	1058	CEZER LUIZ CAPELETTI	522	1049	EDMO DE CARVALHO
532	1048	ARNALDO LEITE MESQUITA	942	994	CHRISTIAN ALFRED CARLSEN	253	1110	EDMUNDO LACERDA FILHO
68	1212	ARNALDO VASCONCELOS	1088	970	CIBELLI REGINA KIENEN	39	1239	EDMUNDO ZUCHOWSKI FILHO
711	1023	ARNOR SERAFIM JUNIOR	1000	983	CID CARVALHO	607	1036	EDSON ALMEIDA MINGONE
648	1030	AROLD TEIXEIRA DE ALMEIDA	615	1034	CIRO MARQUES FIGUEIRA	1044	876	EDSON A. NERY DE CASTRO
291	1086	ARTHUR MONTEIRO	1006	982	CLARIMUNDO A DOS SANTOS	1186	926	EDSON DE CASTRO FERREIRA
1227	864	ARTHUR BRITO NETO	534	1047	CLAUDIO ANTONIO E. VASSALO	35	1252	EDSON DE FRANCA TEIXEIRA
997	984	ARTHUR WILHELM	1063	972	CLAUDINEI GOIS DE OLIVEIRA	292	1098	EDSON GONCALVES REIS
1005	983	ARY BARBOSA SANTOS	1086	970	CLAUDIO ANTONIO TONEGUTTI	210	1121	EDSON NOGUEIRA DUARTE
587	1039	AUGUSTO DIANA TERRA	1144	949	CLAUDIO CORREA DE ALMEIDA	820	1010	EDSON SYLVIO GUIMARAES
487	1057	AULISIO ALVES	864	1005	CLAUDIO DEZIDERIO	222	1118	EDSON TADEU OLIVEIRA COSTA
740	1019	AURELIO HAUSEN MELO	440	1064	CLAUDIO FRATINI	1127	955	EDSON TAFNER
380	1076	AUREO TORRES OLIVEIRA JR	858	1008	CLAUDIO JALOPETTO	876	1002	EDUARDO ANTONIO MULLER
373	1079	AYLTON PEREIRA PINTOS	803	1012	CLAUDIO JORGE GIEBEL	392	1074	EDUARDO B DE TOLEDO LEITE
980	986	AYRTON MIDIERI	790	1014	CLAUDIO ROBERTO VIGNA	1012	981	EDUARDO BARTOLI NORONHA
1234	824	AYRTON PAULINO MARQUES	902	998	CLAUDIO SA MARTINS	229	1114	EDUARDO BIANCHI DUARTE
822	1010	BENEDITO DANTAS CHIARADIA	506	1062	CLAUDIO VIAL MINCATO	888	1000	EDUARDO C E DA FONSECA

221	1116	EDUARDO COUTINHO	1037	977	FRANCIMON CHAVES LIVINO	557	1044	HELIO DA SILVA TOSTE
941	994	EDUARDO E CHAVES MOURA	411	1068	FRANCISCO A F DOS SANTOS	383	1078	HELIO NONATO DE OLIVEIRA
46	1229	EDUARDO LAVIERI MARTINS	50	1226	FRANCISCO ARANEGA JESUS	850	1030	HELIO TEIXEIRA
354	1081	EDUARDO PINTO N DA GAMA	564	1043	FRANCISCO ASSIS F GOMES	247	1111	HELOISA STANGE AMORIM
63	1214	EDUARDO WAN SEONG LEE	1081	987	FRANCISCO CARLOS A VIANA	1077	968	HELTON ALVES RODRIGUES
377	1078	EDUARDO Z JAKSTYS	61	1215	FRANCISCO C C SCHWAB	22	1279	HEMAR A GALVAO BARATA
313	1093	EGON LUIZ KROEFF	140	1158	FRANCISCO C M PANTOJA	538	1047	HENRI APOLONIO DE ALMEIDA
609	1035	ELAUDIO MATTANA	717	1022	FRANCISCO CASTRO SILVA	687	1028	HENRIQUE DE SOUZA CURIA
244	1111	ELIAS CARDOSO MUNIZ	691	1025	FRANCISCO DE A O AZEVEDO	159	1146	HENRIQUE JOSE HARMS DIAS
1067	970	ELOI CORADI	515	1050	FRANCISCO DE ASSIS BENITES	877	1027	HENRIQUE JOSE M DE ARAUJO
1070	989	ELOI BERALDO	838	1009	FRANCISCO DE ASSIS F LIMA	690	1025	HENRIQUE MAURO G DA SILVA
445	1062	EL OMAR GERHARDT	563	1043	FRANCISCO FADEL P PRADO	931	966	HENRIQUE N TRIGUEIRO
760	1018	ELSON MARINO FERREI	290	1098	FRANCISCO J.B DE MOARAES	43	1234	HENRIQUE P MAIA VINAGRE
234	1113	EMANUEL FLAVIO C COSTA	769	1017	FRANCISCO J M MARTINEZ	581	1040	HERBERT NOGUEIRA DUARTE
744	1019	EMILIANO CARLOS B CASTOR	413	1088	FRANCISCO JOSE VAZ PORTO	1110	960	HERIVALDO SOUZA F SILVA
721	1022	EMILSON FERREIRA SILVA	1094	963	FRANCISCO MOTTA NETO	774	1018	HERIVELTO FERNANDES ROLIM
551	1044	ENIR DA CUNHA PEREIRA	483	1055	FRANCISCO NERIS PEREIRA	879	988	HERON PINHEIRO MICHALSKI
111	1179	ENIO GIANNINI	728	1021	FRANCISCO R A VASCONCELOS	236	1113	HIDEO SUZUKI
97	1184	ENNIO PIRAS	1163	940	FRANCISCO RENILSON RIBEIRO	827	1010	HILTON A MARCONDES CESAR
310	1093	ERASMO DE CASTRO LEITE JR.	323	1080	FRANCISCO S LUPION	389	1075	HILTON MOREIRA NUNES FILHO
240	1112	ERCILO FARIA TRANJAN	326	1088	FRANCISCO XAVIER CENJOR	1162	940	HOMERO DA SILVA A TEIXEIRA
693	1025	ERIBERTO ARAUJO DE MELO	134	1180	FREDERICO SACRE EIGENHEER	52	1222	HOMERO FENNEL FILHO
308	1095	ERIBERTO RESENDE DE SOUZA	116	1174	GABRIEL PEREIRA DA CUNHA	1060	967	HORACIO PROI MEDEIROS
580	1038	ERIC APARECIDO HUMMEL	1208	904	GASPARINO DA SILVA MELO	1222	875	HUDSON AMORIM RABELO
859	1006	ERIC BACCONI GONALVES	835	1009	GEORGE RODRIGUES DA SILVA	858	1030	HUMBERTO GOLFIERI JUNIOR
175	1137	ERIC KRIEGER VON BOROWSKI	135	1159	GEORGES HOMSI	841	1008	HUMBERTO MANERA
490	1054	ERISVALDO CARLOS PEREIRA	1045	976	GEORGES VITORATO	387	1075	ICLEBER CALIFE
830	1009	ERMANO SOARES DE SA	962	991	GERALDO BRANDAO	1154	946	IGOR COSTA PALO MELLO
248	1111	ERMINIO PEREIRA	943	994	GERALDO ROBERTO DE S LIMA	4	1332	ILUSKA PEREIRA C.SIMONSEN
461	1059	ERNANI FERREIRA SARAIVA	149	1149	GERALDO ROGERIO PIRES	885	1026	INAUD ANTONIO ALRALDI JR
1072	969	ERNESTO ROCHA DUTRA FILHO	938	995	GERARDO AVELLAN	188	1123	IRAJA LEONARDO DA FONSECA
1202	912	ESDRAS DO NASCIMENTO	153	1148	GERD GIEBEL	396	1073	IRAN MAIA JUNIOR
288	1089	ESPEDITO SOARES DE BRITO	937	985	GERSON DE SOUZA BAPTISTA	648	1030	IRINEU VIEIRA DA PAIXAO
1023	979	ESTANISLAU JOSE CARETA	385	1076	GERSON INACIO	996	984	ISAAC PEDROSO FIERI
168	1142	ESTEVAN TAVARES NETO	870	1004	GERSON LUIS LEAO BRASIL	412	1069	ISAIAS BARRETO DA SILVA
548	1045	ETEVAL DO NUNES COELHO	938	995	GILBERTO L BESSONI DE MELO	1060	972	ISIDRO BALERONI
161	1144	EULIDES VILAR DE AZEVEDO	155	1147	GIANCARLO SUSIN	875	1027	ITALO DENELLE VENTURELLI
593	1036	EUCLYDES MASSON	1222	913	GILBERTO AZEVEDO DE BRITO	20	1283	ITALO GERMANO BRASIL TRAVI
393	1074	EURICO PACHECO DO AMARAL	1199	913	GILBERTO CAMARA NETO	703	1024	IVAN BARROS SANTOS
1086	966	EURIVALDO CANAL	231	1114	GILBERTO D ANGELO BRAZ	1033	978	IVAN CARLOS MELO
1158	942	EUVALDO JOSE RAULINO	1	1368	GILBERTO FRAGA PORTILHO	87	1195	IVAN COELHO NASCIMENTO
911	998	EVANDRO MOREIRA NUNES	832	1009	GILBERTO GOMES STABILI	68	1184	IVAN DE CAMARGO E OLIVEIRA
509	1051	EVANDRO RODRIGUES SILVA	186	1134	GILBERTO GUIMARAES SILVA	1209	898	IVAN ELSTOR DOPKE
660	1029	FABIANO KOPPE DE MENEZES	633	1032	GILENO EXALTO DE ARAUJO	36	1244	IVAN G.SANDOVAL FALL EIRO
198	1127	FABIO ALBIANI BARATA	672	1027	GILMAR BARBOSA DE SOUZA	554	1044	IVAN MARQUES DA SILVA
504	1052	FABIO BIANCHI DE MOURA	875	1002	GILSON CARON TESSEROLLI	583	1040	IVANIR DE ALMEIDA MADJAPOF
8	1326	FABIO BIDART PICOLI	742	1019	GILSON FERNANDES ANDREA	1128	955	IVO ANTONIO DE CASTRO
293	1098	FABIO DOS ANJOS	245	1111	GILSON GONCALVES	802	1012	IVO EDSON BERNARDELLO
1008	982	FABIO FELIPE DO CARMO	147	1151	GILSON LUIS CHRESTANI	238	1113	IVO IAHN
1002	883	FABIO FRANCISCO TORRE	216	1119	GILSON LUIZ RONSANI	200	1125	JACQUES KANN
1108	961	FABIO RICARDO DAVID	525	1048	GIOVANI ANTONIO BEMVENUTI	707	1023	JACY DE FARIA
824	1034	FAUSTO CARVALHO ANDRADE	098	962	GIVANILDO JOSE DE ALMEIDA	141	1156	JADSON MACARIO SILVA
228	1114	FAUSTO M MESQUITA JR.	14	1308	GLADSTONE SABAIA AMORIM	207	1122	JAIDER F ALBERGARIA
788	1014	FAVORINO TYPY M SILVEIRA	498	1053	GLAUCO LUCIANO BELLIBONI	192	1130	JAIME CERQUEIRA DE OLIVEIRA
420	1067	FERNANDO A. A OLIVEIRA	832	966	GLAUCO POMPEU A RETTORE	457	1080	JAIME DE CASTILHO F.PINTO
915	997	FERNANDO A. M CAMARGO	217	1118	GRATULIANO JAYME N BIBAS	880	1001	JAIME LUIS HENQUES
788	1014	FERNANDO ANTONIO A MELO	964	968	GREGORIO ANTÃO DOS REIS	882	1028	JAIME MERA MESIAS
98	1184	FERNANDO ANTONIO B. MADEU	843	1008	GREGORIO ARCANJO GOMES	480	1058	JAIR CARDONA BUENO
696	1024	FERNANDO ANTONIO L RIBEIRO	395	1074	GREGORIO BACIC	512	1050	JAIR FRANCISCO DESTRE
183	1134	FERNANDO BORGES ALMEIDA	772	1018	GUERICHÉ DA SILVA RIBEIRO	594	1037	JAIR BRUGNERA
49	1227	FERNANDO CESAR M. TEIXEIRA	763	1017	GUIDO MORALES LOPES	784	1013	JAIR CIRINO DA SILVA
500	1052	FERNANDO CESAR POZZA	241	1112	GUSTAVO B MESSENBURG	138	1157	JAIR PAES DE LIRA
1025	978	FERNANDO CRUZ RABELO	120	1188	GUTENBERG M DAMASCENO	458	1080	JAIR S C VASCONCELOS
568	1042	FERNANDO EDUARDO BUENO	787	1014	HAMILCAR DE S MAGALHAES	93	1188	JAMES JENSEN
478	1056	FERNANDO JOSE L DA S.LOPES	839	1008	HAMILTON J COIMBRA PAIVA	1210	896	JANDIR G MADUREIRA
45	1259	FERNANDO LOTHARIO BECKER	429	1068	HAMILTON MORAIS LEAL	853	1030	JAYME ARRUDA SA
458	1058	FERNANDO MACHADO COSTA	817	1034	HARLEY LORENTZ SCARDOELLI	1207	904	JEFFERSON LUIZ MARTINS
334	1087	FERNANDO MARTINHO	1129	954	HAROLDO P MAGALHAES	540	1047	JESUE BERTONCELLO
497	1053	FERNANDO NEY DE M ARRUDA	644	1031	HAROLDO SONS Nogueira	775	1018	JESUS GERLACH ALVES
533	1047	FERNANDO PIGON	69	1212	HAROLDO WONTOWSKI	1059	972	JOAO ALBERTO C.DA SILVA
421	1067	FIRMINO BORBA FRANCO	901	998	HARRY ANDRILO COSTA	847	1007	JOAO ANTONIO GRANZOTTI
60	1218	FLAVIO ARNALDO BRAGA SILVA	362	1080	HAVANIR WELCH RIBEIRO	130	1163	JOAO BAPTISTA DA SILVA
575	1041	FLAVIO E CAMPOLLO	847	1030	HEINZ JURGEN SOBOLL	836	1009	JOAO BAPTISTA DE CARVALHO
634	1032	FLAVIO GASPARINO FILHO	498	1057	HEITOR LUIZ CORREA DA SILVA	687	1025	JOAO BATISTA D.D. SOUZA
414	1088	FLAVIO JUAREZ FEJO	985	987	HELICIO TADEU NERY CASTRO	1141	951	JOAO BATISTA DE MIRANDA
784	1017	FLAVIO R C BECKENKAMP	1022	970	HELDER LUIZ RODRIGUES	464	1056	JOAO BATISTA PIOVEZAM

751	1019	JOAO BOSCO DOS SANTOS	303	1096	JOSE DE ANCHIETA ANTAS	806	1012	KLEVERTON MOISES SILVA
123	1168	JOAO BOSCO VAN EUNEN	878	1027	JOSE DERIVALDO MACEDO	866	1004	KONRAD ADENAUER O. AGUIAR
75	1206	JOAO BREITENBACH	905	998	JOSE SANTOS BRASIL LEITE	252	1110	KURT HEGER
495	1053	JOAO CARLOS DA COSTA	24	1278	JOSE EDUARDO B. DE O. MAIA	30	1258	LAFAYETTE FREITAS SAMPAIO
40	1238	JOAO CARLOS OLIVEIRA 1252	950	983	JOSE E BOTTINO MORAES	966	966	LAIR VALIO ALVES
146	1152	JOAO C. FREITAS BORGES	1184	940	JOSE E C. DO NASCIMENTO	199	1126	LAUDELIANO J. SANTANA FILHO
259	1107	JOAO CARLOS P. ZANETTI	1036	977	JOSE FACANHA MAMEDE	891	1000	LAURENTINO LORITE BULLEJOS
184	1134	JOAO CARLOS PEREIRA AVILA	162	1144	JOSE FERNANDES PENNA	855	1008	LAURO INACIO BERTINI
179	1136	JOAO CIFO MOREIRA MUSSI	1030	978	JOSE FRANCISCO DE SOUZA	89	1184	LAURO M. P. MENDES SOBRINHO
95	1185	JOAO DE DEUS CARVALHO	586	1039	JOSE FRANCISCO PAULA SALES	59	1217	LAURO R. BARBERO BORGES
968	990	JOAO DE DEUS VIEIRA	434	1064	JOSE GERALDO M. FERREIRA	613	1034	LEANDRO B. DE FIGUEIREDO
469	1057	JOAO DE SOUZA ALVES	170	1140	JOSE GERALDO VELOSO	1020	979	LENILDO G. DE ABREU
312	1093	JOAO EDISON SALETE AGUIAR	520	1049	JOSE GETULIO M. SEGALLA	1039	977	LEO FERRER OLIVEIRA
746	1019	JOAO E BARBOSA PACHECO	511	1050	JOSE GILBERTO MEIRELES	572	1041	LEO PASQUALELLE DE ANDRADE
103	1182	JOAO EDUARDO P. ABRAMIDES	702	1024	JOSE H. MARCONDES CESAR	828	1009	LEON BOJARCZUK
174	934	JOAO FRANCISCO DOS SANTOS	912	997	JOSE ISRAEL G. RODRIGUES	856	1006	LEONARDO M. YAMAMOTO
730	1020	JOAO FRANCISCO GOMES	44	1234	JOSE J. DE AMORIM NETO	1152	946	LEONARDO PRAZERES ALVES
180	1136	JOAO FRANCISCO SCAGLIA	284	1101	JOSE JOAQUIM GOMES	944	984	LEONARDO TADEU A. OLIVEIRA
417	1067	JOAO JOSE DE A. MOURA FILHO	821	1010	JOSE J. LOPES DE ANDRADES	358	1081	LEONCIO ANTONIO RODRIGUES
194	1129	JOAO LINNEU A. PRADO FILHO	364	1080	JOSE JORGE OLIVEIRA DA SILVA	761	1018	LEVI VLADIMIR BOTH
319	1091	JOAO LOPES COELHO	163	1144	JOSE KENJI NISHIYAMA	289	1099	LIDERICO A. GUIMARAES
837	1009	JOAO LUIS FERRARI	1132	954	JOSE LEITE DE MESQUITA	699	1024	LILIAN MARI M. CESAR
874	1002	JOAO LUIZ MONTEIRO BORGES	1057	972	JOSE LUCIANO BRUGIONI	1151	946	LIN CHAU JEN
19	1287	JOAO MANOEL DE CAMPOS	1103	961	JOSE LUIZ CAETANO DA SILVA	840	1006	LINCOLN FRANCO FROSSARD
824	1010	JOAO PAULO CORREIA LIMA	108	1180	JOSE LUIZ DE OLIVEIRA JUNIOR	584	1039	LISBETH K. CORDANI
283	1101	JOAO VICTOR DA SILVA	788	1017	JOSE LUIZ DORSOT	1102	961	LUCINALDO ESTEVAM SANTOS
1056	973	JOAO XAVIER FRANCA FILHO	1016	980	JOSE LUIZ MARQUES LIMA	782	1015	LOURICANO CRUZ DE OLIVEIRA
441	1063	JOAO XAVIER JUNIOR	408	1069	JOSE LUIZ PARAVATO	953	993	LUCIANO F. P. DO AMARAL JR
174	1138	JOAQUIM A. MELLO CAMARGO	610	1035	JOSE LUIZ RONALDO CORTEZ	1013	961	LUIGI ARMANDO P. VERCESI
391	1074	JOAQUIM ASSUMPCAO CASTRO	302	1096	JOSE MAIA FREITAS	418	1087	LUIZ A. LIMA PIRES BARROS
549	1045	JONAS PAES LANDAHL	724	1021	JOSE MARIA SOUZA MARTINEZ	298	1098	LUIZ ALFONSO EGUIA
1233	833	JORGE A. DAGAL MENDES	823	1034	JOSE MARIA XAVIER	588	1038	LUIZ ANGELO M. NORONHA
460	1059	JORGE ANACLETO V. PEREIRA	808	1012	JOSE MAXIMIANO FILHO	1028	979	LUIZ CARLOS DE BRITTO
185	1134	JORGE ANDOR	809	1011	JOSE NILTON DO A. TORRES	586	1037	LUIZ C. JURADO LOURENCO
620	1034	JORGE ANDRE PREGUN	924	996	JOSE OTAVIO PINTO COSTA	513	1050	LUIZ CARLOS OLIVEIRA
325	1089	JORGE DE SA CAVALCANTI	663	1029	JOSE PEREIRA DOS ANJOS	612	1004	LUIZ DALMIR LIMA HENRIQUES JR.
642	1031	JORGE D. S. B. DE MACEDO	57	1218	JOSE PINTO DE PAIVA	879	1002	LUIZ EDUARDO A. ALMEIDA
885	1000	JORGE GOMEZ SANCHEZ	725	1021	JOSE RAIMUNDO P. GOMES	974	989	LUIZ EDUARDO ALVES DE LIMA
92	1188	JORGE HENRIQUE M. BACKES	185	1144	JOSE RANULFO P. MENDES	747	1019	LUIZ MARCOS DE O. DALMAS
628	1033	JORGE LIRA REZALA	219	1117	JOSE REITOR RIZZARDI	580	1040	LUIZ MOUST VILANOVA
1029	978	JORGE LUIS SANTOS BARROS	211	1120	JOSE RENATO BRAGA S. VIEIRA	1142	951	LUIZ NELSON CORREA CAPUCI
845	1008	JORGE LUIS MENEZES CEREJA	861	1001	JOSE RENATO P. VIGNA	558	1044	LUIZ OSES RESANO
1035	977	JORGE LUIZ BERTOLUCI	1196	916	JOSE RENATO SILVA FREITAS	710	1023	LUIZ ALBERTO GOMES BATISTA
878	1002	JORGE LUIZ LESSA JUNIOR	791	1014	JOSE RIBAMAR DA C. ASSUNAO	723	1021	LUIZ ANTONIO PEREIRA
171	1140	JORGE LUIZ NEVES PASSOS	256	1109	JOSE R. DE SOUZA NEVES	768	1017	LUIZ ANTONIO RODOVALHO
758	1018	JORGE MIRAGLIA	1118	957	JOSE ROBERTO ANTUNES	543	1046	LUIZ A. TANNUS FERREIRA
402	1071	JORGE MYSLINSKI FILHO	923	996	JOSE ROBERTO CAMARGO	1100	962	LUIZ AUGUSTO BATISTA
331	1087	JORGE P. GONCALVES FILHO	1119	957	JOSE ROBERTO FEITOSA	1085	986	LUIZ A. SOARES GASPAR
1120	956	JORGE RIBAS CAPAFONS	1219	882	JOSE ROBERTO MORAU	314	1092	LUIZ CARLOS DE ASSUMPCAO
1177	932	JOSE A. BORGES DA CRUZ	353	1081	JOSE ROBERTO OLIVEIRA	531	1048	LUIZ CARLOS DE LIMA
961	991	JOSE A. MONSORES DA SILVA	277	1102	JOSE BRIRRI	779	1015	LUIZ C. DONATO RODRIGUES
706	1023	JOSE ALBINO DE MEDEIROS	947	994	JOSE SILVA FREGATO	168	1141	LUIZ C. GUERRA DIECKMANN
582	1040	JOSE ALENCAR DE OLIVEIRA	448	1062	JOSE SIMPLICIO MAIA	1073	999	LUIZ CARLOS HALFPAP
1075	968	JOSE ALMIR MARTINS DA SILVA	700	1024	JOSE SOARES DE MOURA	508	1051	LUIZ CARLOS L. L. DE MEDEIROS
254	1110	JOSE ANTONIO ROSA	930	998	JOSE TOMAS V. DOS SANTOS	307	1095	LUIZ CARLOS S. DA SILVA
1185	928	JOSE ANTONIO S. GONCALVES	127	1164	JOSE TORO	16	1031	LUIZ CARLOS SANTOS GALVAO
1189	922	JOSE ANTONIO SANCHES	301	1096	JOSE VICTOR L. JANZANTI	913	997	LUIZ CESAR GASSER
478	1058	JOSE ANTONIO SILVA MARQUES	137	1159	JOSE VIEIRA FILHO	13	1311	LUIZ CLAUDIO GUIMARAES
415	1088	JOSE ARRUDA CAMARA	795	1013	JOSE WLADIR S. DE JESUS	381	1077	LUIZ CLAUDIVAN S. DE ARAUJO
456	1080	JOSE AUGUSTO SOUZA FILHO	1215	885	JOSEPH GIBRAEL KAHALA	300	1097	LUIZ DO PRADO
444	1063	JOSE A. ESTEVES AMARAL	10	1324	JOSINO F. MELO RESENDE	29	1258	LUIZ FERNANDO CIRELLO
914	997	JOSE AUGUSTO F. DOS REIS	1074	889	JOSUE PAULO ROSA MENDES	860	1006	LUIZ FERNANDO DO CARMO
366	1079	JOSE A. PEREIRA ANJOS	528	1048	JOVINIANO M. DE OLIVEIRA JR.	84	1187	LUIZ FERNANDO NICOLAU
220	1117	JOSE A. RIBEIRO SANTOS	350	1082	JUAREZ F. MAGALHAES	400	1071	LUIZ FRANCISCO S. BARBOSA
1017	980	JOSE A. VICUACHE GODOI	100	1184	JUAREZ JAMES KAMACHO	213	1120	LUIZ G. B. MIRANDA LEAO
306	1095	JOSE B. DE LIRA VASCONCELOS	799	1013	JUAREZ LEAL DE SOUZA	1042	978	LUIZ GONZAGA FRANCO
1226	866	JOSE CAETANO S. SOBRINHO	1182	929	JUAREZ RODRIGUES BELEM JR.	934	995	LUIZ GONZAGA RAMALHO
928	996	JOSE CARLOS DA SILVA	837	1032	JULIMAR BARRETO FERREIRA	806	1038	LUIZ GUSTAVO M. ANDRAUS
704	1024	JOSE CARLOS F. RODRIGUES	1187	926	JULIO JOSE GOMES	437	1084	LUIZ HENRIQUE SANCHES
272	1104	JOSE CARLOS G. PEREIRA	154	1148	JULIO LUCIO GAZOLA	701	1024	LUIZ JOSE SANTOS
716	1022	JOSE CARLOS MACHADO JR.	945	994	KATYA MARIA VIANA LOPES	785	1014	LUIZ MASCOATE
280	1102	JOSE CARLOS MARCHEVSKI	1191	921	KEIJI TAKARABE	332	1087	LUIZ MAZZAROLO NETO
482	1055	JOSE CELIO COLTRO	630	1033	KELMAN VELOSO DE ARAUJO	727	1021	LUIZ OSORIO PEREIRA R. MORO
536	1047	JOSE CLAUDIO DE MELO	96	1184	KELSEN R. SOUZA AZEVEDO	114	1178	LUIZ OTAVIO F. GONCALVES
401	1071	JOSE COSTA FERNANDES JR.	561	1043	KENJI UENO MATSUBARA	578	1041	LUIZ PAULO ROUANET
1058	972	JOSE COUTINHO SANTOS FILHO	728	1020	KIYOSHI UEMURA	1009	982	LUIZ RENATO MARINI SILVA

119	1171	LUIZ ROBERTO G COSTA JR	315	1092	MIGUEL ANGELO FORTUNATO	330	1087	PAULO AFFONSO BORBA ROLIM
577	1041	LUIZ ROBERTO PERALTA MARTI	982	988	MIGUEL JOSE COCA DA SILVA	422	1087	PAULO AFONSO BARTKUS
878	1027	LUIZ RUBENS LENCIONI P LEITE	737	1020	MIGUEL PARENTE DIAS	765	1017	PAULO AFONSO DE S. AMARAL
333	1087	LUIZ SERGIO DELGADO VICHI	865	1004	MILTON AKIRA KIYOTANI	614	1034	PAULO AFONSO GARCIA
719	1022	LUIZ VIEIRA DE AQUINO	1221	875	MILTON ANTONIO CRISPIM	311	1083	PAULO AFONSO PEREIRA SILVA
465	1058	LUIZA K A CASTELO BRANCO	73	1207	MILTON GONCALVES SANCHEZ	1170	938	PAULO ALBERTO BUCHELE LINO
591	1037	MANFRED FEHR	268	1105	MILTON WEYRICH	6	1328	PAULO A GOMEZ BRIMO
935	892	MANOEL BRENHA RIBEIRO	894	999	MITRE COSTA DOURADO	113	1178	PAULO ANTONIO FERREIRA
263	1106	MANOEL F C P ANDRADE NETO	1043	976	MOACIR LUIS BOECK	973	989	PAULO AUGUSTO DA COSTA
877	1002	MANOEL LUCIO MASSARDI	631	1032	MOACYR MOARES E ABREU JR	177	1137	PAULO CAETANO BRACCIO
226	1115	MANOEL RODRIGUES	156	1147	MOACYR DE O GUARACIABA	1018	980	PAULO CAMPOS PREDEBON
831	1009	MANOEL TUEDELA JUNIOR	895	998	MOISES MIRANDA AMARO	345	1084	PAULO CESAR CELESTINO
278	1102	MANUEL O OLIVEIRA BURIGO	260	1107	MOSTAFA A SAMIE A FATTAH	547	1045	PAULO CESAR DE O TORTORA
939	994	MARCEL PONZ ESPARO	636	1032	MURLO DANIEL MINNOCENTINI	544	1046	PAULO CESAR F. S. SOARES
898	999	MARCELLO ATAIDE CASTRO	187	1133	MURILO MARTHA AIELLO	1194	918	PAULO CESAR LOPES ALVADIA
233	1113	MARCELO DE A. URQUIZA	1007	982	NADSON DE MELO BARROSO	868	1004	PAULO CESAR MENOSCHI
595	1037	MARCELO FERREIRA GRAHA	299	1087	NAMYR CARLOS SOUZA FILHO	32	1254	PAULO C MIRANDA MACHADO
359	1080	MARCELO FONTES M ALVES	861	1005	NARDO ASSUNCAO DA CUNHA	886	1026	PAULO DE CAMPOS BORGES
967	991	MARCELO GARCIA CARVALHO	53	1222	NATALINO C FERREIRA	178	1137	PAULO E. TERRES CHACON
998	984	MARCELO L. DE MEDEIROS	249	1111	NAZIR ISSA SABBAG	426	1066	PAULO EDUARDO DE SOUZA
1220	881	MARCELO VARGAS BELLERONI	493	1053	NELSON BERTOLUCCI	270	1104	PAULO FALCONI
386	1076	MARCELO VIEIRA RIBEIRO	1217	883	NELSON CARVALHO DA SILVA	889	1025	PAULO FERNANDES
208	1121	MARCELO W BOUMAN	470	1057	NELSON DE ANGELO	530	1048	PAULO FERNANDO CAMPANA
477	1056	MARCIO ANTONIO A. MOREIRA	452	1081	NELSON FAVERGANI JUNIOR	1117	958	PAULO FERRAZ MARQUES
1047	975	MARCIO A SOARES ARAUJO	639	1031	NELSON GIL A DA SILVA	128	1164	PAULO FLORENCIO DA SILVA
80	1200	MARCIO BARBOSA DE OLIVEIRA	1108	960	NELSON HERRENO GARCIA	318	1091	PAULO FRANCISCO NUNES
882	1001	MARCIO CARVALHO BRANDAO	78	1203	NELSON HIRSCH	579	1040	PAULO FRANCISCO S. MOREIRA
388	1075	MARCIO DANIEL DE A ACCIOLY	403	1071	NELSON LOPES DA SILVA	423	1087	PAULO GIUSTI
712	1023	MARCIO DE A. ALBUQUERQUE	1122	956	NELSON S GADELHA FILHO	143	1154	PAULO G GUIMARAES
1123	956	MARCIO LUIZ DAVID	129	1163	NELSON SABAK VELOSO	202	1125	PAULO GUSTAVO O DA SILVEIRA
964	991	MARCIO ANTONIO C. DE ARAUJO	731	1020	NESTOR RICARDO FRANCO	369	1079	PAULO H. M. SANTANA
158	1146	MARCO ANTONIO DE ALMEIDA	18	1295	NEVILLE LEONE	54	1221	PAULO HENRIQUE B. MORAES
2	1381	MARCO A HAZIN ASFORA	3	1344	NEVIO JOAO	874	1027	PAULO JOSE CALAMARI
1180	929	MARCO A LAVIERI MARTINS	239	1112	NEWTON GALVAO PEREIRA	749	1019	PAULO KEISHI INASAKI
84	1213	MARCO A N DOS SANTOS	320	1091	NEY PENTEADO DE CASTRO	925	966	PAULO MAGAW
840	994	MARCO AURELIO DE OLIVEIRA	1185	939	NICOLAU MORIYAMA	197	1128	PAULO MAYNARD RANGEL
752	1019	MARCO A FERREIRA MAIA	71	1211	NILSON ELOY PIMENTA	1139	951	PAULO MURILLO DE PAIVA
659	1030	MARCO AURELIO MOURA	488	1054	NILSON F AGUIDES FARIA	152	149	PAULO RICARDO DE ALMEIDA
7	1328	MARCO POLO RIOS SIMOES	1130	954	NILSON SANTOS	981	988	PAULO RENATO KROTH
1201	912	MARCO T B. VASCONCELOS	107	1180	NILSON TADEU MASCIA	109	1180	PAULO RICARDO M DE FARIA
539	1047	MARCOS A. CASSIANO DA SILVA	1183	928	NILTON CRUZ E SILVA	125	1185	PAULO RICARDO PAUL
84	1188	MARCOS A DOS SANTOS	472	1057	NILTON SILVA OLIVEIRA	714	1023	PAULO R BRAGAGNOLLO
1192	921	MARCOS ANTONIO F BUENO	811	1011	NIIVALDO ALVES PEREIRA	565	1042	PAULO R FERREIRA BRITO
1140	951	MARCOS A NATAL GOMES	537	1047	NIIVALDO PASSARINI	904	966	PAULO ROBERTO MENDONCA
267	1105	MARCOS APARECIDO TUEDELA	428	1068	NIIVALDO DE OLIVEIRA	657	1030	PAULO ROBERTO S. RODRIGUES
1040	978	MARCOS EGYDIO DA SILVA	1124	956	OCLEISIO FARIA FILHO	589	1038	PAULO R T MARCZYKOSKI
756	1018	MARCOS G NORONHA	481	1054	ODILIO BLANCO LIZARZABURU	1114	958	PAULO R TINOCO GOULART
709	1023	MARCOS HENRIQUE OLIVEIRA	136	1159	OGIER MONTAGNA	842	1008	PAULO R ATAIDE CASTRO
257	1106	MARCOS KOATZ	1055	873	OLAVO PACHECO S. SOBRINHO	342	1085	PAULO RUBIO LEITE BASTOS
142	1155	MARCOS LUCIANO S DUARTE	929	996	OLINTO CHAVES DOS SANTOS	439	1064	PAULO SERGIO E SILVA
935	995	MARCOS NOGUEIRA DA GAMA	281	1101	ONOFRE DE ARAUJO CAMARA	750	1019	PAULO SERGIO FOUTOURA
883	1001	MARCOS PAULO M. DE SOUZA	1156	943	ORIVALDO GABRIEL PEREIRA	190	1131	PAULO SERGIO L. C. DE LIMA
258	1108	MARCOS SALLES NAVARRO	51	1223	ORLANDO AL CANTARA SOARES	505	1052	PAULO S. MORENO DE JESUS
324	1089	MARCUS ANTONIO ROLIM SILVA	1082	987	ORLANDO ANTONIO P REIS	31	1253	PAULO SERGIO PENNA
1069	970	MARIA REGINA E BARBOSA	427	1068	ORLANDO PAES PINTO	450	1061	PAULO S. VIANA CERQUEIRA
384	1078	MARIO CAMARA VIEIRA	5	1331	ORNELIO DE SOUZA	852	1007	PEDRO ALTAIR NEVES
9	1326	MARIO CESAR JUCK SCHUSTER	1218	883	OSCAR BARRETO FRANCISCO	798	1013	PEDRO ALUIZIO ABREU LOBO
405	1071	MARIO FAINI	1175	933	OSCAR LUIZ VIEIRA FERREIRA	449	1062	PEDRO A CARLINI P. SOUZA
79	1201	MARIO HENRIQUE SIMONSEN	816	1034	OSCAR RIKLI	435	1064	PEDRO BANDEIRA LUNA FILHO
425	1067	MARIO JOSE DOS SANTOS	888	1025	OSCAR VIEIRA FERREIRA	117	1174	PEDRO CARMONA AGUIAR
651	1030	MARIO MARQUES DE ALMEIDA	535	1047	OSCAR BUENO ARRUDA FILHO	1197	913	PEDRO CORREA FILHO
487	1055	MARIO MOURA ALENCASTRO	970	990	OSIAS BARROS DA SILVA	897	1024	PEDRO DE LIMA NETO
23	1276	MARIO ROGERIO IWAKURA	90	1183	OSMAR A SERAFINI JUNIOR	720	1022	PEDRO DE OLIVEIRA MARTINS
454	1060	MARIO SERGIO S. GUIMARAES	825	1033	OSVALDO JOSE VAZ	1133	953	PEDRO FERNANDO ANDRE
27	1268	MARIO SILAS BIAVA	708	1023	OSVALDO M. C. ALBUQUERQUE	899	999	PEDRO GUERRA DE ALMEIDA
1001	983	MARIO SIMULITE SOARES	286	1100	OSVALDO M. DE QUEIROZ FILHO	778	1018	PEDRO LEONCIO DE C. NETO
907	998	MARIO WEIKERSHEIMER	501	1052	OSVALDO MAKOTO YASUDA	68	1213	PEDRO LUIZ DE O. COSTA NETO
28	1264	MARNE MEDEIROS	1028	978	OSVALDO TURINE	475	1056	PEDRO NOGUEIRA DUARTE
638	1031	MARTINS TAKEO YAMAMOTO	926	998	OSWALDO CABRAL FRANCO	1181	841	PEDRO PAULO DAMICO
416	1087	MAURICIO MENDES DO PRADO	989	864	OSWALDO DE LIMA	397	1072	PEDRO PAULO SILVA QUEIROZ
1050	974	MAURICIO CESAR P. BEZERRA	287	1088	OTAVIO ANTONIO DE ARAUJO	891	985	PERSEU LISANTI
85	1196	MAURO SANTIAGO DE ABREU	394	1074	OTAVIO MENEZES DA FONSECA	1014	981	PETER ALFRED CARLSEN
479	1056	MAXIMIANO G. REBOREDO	1031	978	OYAMA COHIM PEDREIRA	682	1029	PLACIDO ALVES DE SOUZA
1048	975	METRY BACILA	988	966	OZENILDO JOSE DA COSTA	1204	809	PLINIO LUIZ NUNES DIAS
1159	841	MICHAEL S. H. GRUCHALSKI	1088	985	PARIS PIEDADE JUNIOR	618	1034	RAFAEL ANTONIO CHEDID
879	1027	MIGUEL ANGEL TIerno	489	1054	PAULINO AFONSO FILHO	757	1018	RAFAEL MARAGON DOURADO

517	1050	RAMON CID DIAZ	1049	975	RUBENS JOSE CALDARI	801	1013	TAKEO SAITO
627	1033	RAUL RICCI	335	1087	RUBENS KOFFER DE ALENCAR	455	1080	TELMO GUIMARAES MAYER
619	1010	REGINALDO MARTIN CANO	528	1048	RUBENS PEREIRA DOS SANTOS	1143	951	TELMO SEBASTIAO BUENO
1038	877	REGIS A. FARIA	121	1186	RUBENS SEWAYBRICKER	77	1205	TEOFILO JOSE DE ANDRADE
37	1241	REINALDO DAMIN	224	1115	RUBENS SOUZA MAIA	960	960	TIAGO COSTA DOURADO
892	1025	REINALDO TAFANETO	550	1045	RUBENS TRINDADE JUNIOR	612	1034	TIBOR BABOCKA
989	985	RENATO ALVES RABELO	782	1017	RUI ROSA DE SOUZA	112	1178	TOMAZ DE AQUINO PETRAGLIA
1145	949	RENATO DE AZEVEDO MOREIRA	952	983	RUY ARCO E FLEKA	812	1011	TORBEN ERIK CARLSEN
600	1038	RENATO DUPRAT	38	1239	RUY CASTRO M DA SILVA	1179	930	TORQUATO DE GODOY
287	1100	RENATO GOSNNER	864	984	SAINT CLAIR JOSE P. LEME	922	995	UBIRAJARA DE O. BARROS JR
347	1063	RENATO J. VEIGA DA SILVA	55	1220	SALVADOR HOMCE DE CRESCEN	548	1045	UBIRAJARA DE O. BARROSO
748	1019	RENATO JOSE DA SILVA	387	1079	SALVADOR MANGINI FILHO	372	1078	UBIRAJARA MARTINS MESQUITA
1189	939	RENATO LORETO DE SOUZA	371	1079	SAMUEL GABRIEL DA SILVA	917	987	UBIRATAN DE MELO BARROSO
965	991	RENATO MIDUGNO	733	1020	SAMUEL GOMES DA SILVA	867	1004	UBIRATAN DE SOUZA RIOS
285	1100	RENATO P. S. GRIMALDI	602	1038	SAMUEL LUIZ TOLEDO	41	1238	UMBERTO GIUSEPPE CORDANI
1203	911	RENATO SCARAMELA	160	1145	SANTIAGO C. CARREIRO	433	1085	URBANO DA CUNHA M. FILHO
1046	975	RENE FERREIRA SIMOES	695	1024	SAULO PEDROSO DA SILVA	523	1049	VALDECI DA SILVA FERREZ
1225	867	RENE MAURO DA SILVA	589	1042	SAVIO BROCHINI RODRIGUES	106	1181	VALDEMAR R DE SOUZA
11	1317	REYNALDO A. F. ALVARENGA	1082	963	SEBASTIAO A. DE OLIVEIRA	1079	968	VALDIR MAAS BONOW
1093	963	REYNALDO M. SOARES	1003	983	SEBASTIAO AUGUSTO TEIXEIRA	83	1188	VALDIR OLIVEIRA DA SILVA
230	1114	RICARDO ANTONIO CATALDI	1229	862	SEBASTIAO JAIR LATTANZI	1095	963	VALDIR TAVARES DOURADO
722	1021	RICARDO BORGES DA COSTA	900	989	SEBASTIAO MARQUES JESUS	357	1081	VALDOMIRO COELHO DA LUZ
983	988	RICARDO C. DE LEAO ALMEIDA	696	1024	SEBASTIAO P. DOS SANTOS	1193	919	VALMARI MATOS
76	1205	RICARDO ERNESTO RAIN	587	1042	SEJUM IRAMINA	1101	882	WALTER M. RODRIGUES
1148	948	RICARDO GUNDEL AZZI	823	1010	SERAFIM CAVALCANTI SILVA	784	1014	WALTER TAKUO YOSHIDA
906	998	RICARDO RIZZO C. GALVAO	855	1030	SERGIO ALVES DE ALMEIDA JR.	673	1027	VANDERLEI DE O. FERNANDES
242	1111	RICARDO WILSON DA SILVA	1015	981	SERGIO ANTONIO VELLOSO	793	1014	VANIA DORA MADONA
681	1026	RICHARD MITSUO FUJISHAWA	85	1213	SERGIO B. CONSOLINO	829	1009	VANILDO JOAO KAUPERT
105	1182	RICIERI FRANZONI	858	1030	SERGIO CAETANO CARDOSO	436	1084	VERANO ARAUJO DA CUNHA
741	1018	RINALDO PIRRO	443	1063	SERGIO CAMARGO DE ALMEIDA	1149	947	VICENTE CASTRO FORTUNATO
559	1043	ROBERTO A. S. VIANNA	1041	876	SERGIO COTTAS BORRALLO	492	1054	VICENTE DE PAULO A. DE BRITO
1232	838	ROBERTO APARECIDO OLIVEIRA	635	1032	SERGIO DE SOUZA SUNDAS	980	882	VICENTE DE PAULO M. DINIZ
1105	981	ROBERTO CABRAL DE CASTRO	571	1042	SERGIO EDUARDO HERMAN	248	1111	VICENTE FRANCIMAR OLIVEIRA
805	1038	ROBERTO CAMARGO CAMPOS	553	1044	SERGIO FARIA NICOLAU	442	1063	VICTOR DE PADUA PEREIRA
1053	973	ROBERTO CLAUDINO DA SILVA	918	987	SERGIO FONSECA DE ALMEIDA	713	1023	VICTOR LUIS MOURA TRAIBER
542	1048	ROBERTO DINIZ FILHO	343	1084	SERGIO GONCALVES BARBOSA	368	1079	VILDE ENICO MONTEIRO
846	1008	ROBERTO DOS SANTOS CUNHA	649	1030	SERGIO LEONCIO CIRULSKI	1228	864	VILMAR JOSE DA COSTA LEITE
102	1182	ROBERTO ESTEVES BARBOSA	848	1007	SERGIO LEVY	514	1050	VILMAR RIENZO MORAES
1176	933	ROBERTO FRANCISCO SCHEIDE	484	1055	SERGIO LUIZ DE SOUZA	684	1026	VITAL C. FERREIRA FREIRE
983	991	ROBERTO GONG WEI TSAI	781	1015	SERGIO LUIZ LIMA CASTRO	281	1107	VITOR GOMES PINTO
1021	978	ROBERTO HITOSHI IGUCHI	398	1072	SERGIO I. MODANESES LISBOA	474	1058	WAGNER DE M. FRANCO SILVA
718	1022	ROBERTO PEREZ	518	1049	SERGIO M. ROSA NASCIMENTO	777	1018	WAGNER JUNQUEIRA PRADO
1235	551	ROBERTO PONTES DO O	545	1045	SERGIO MOBAIER	1205	907	WAGNER RUBENS LARA
74	1207	ROBERTO SILVA L. FEITOSA	148	1150	SERGIO MURILO DE A. PEREIRA	399	1072	WALBERTH GUTIERREZ JUNIOR
365	1080	ROBERTO SILVA LIMA	294	1098	SERGIO MURILO DE F. VIANA	203	1125	WALBERTO W. H. SA SILVA
626	1033	ROBERTO THOMAZELLI	598	1037	SERGIO MURILO M. CUNHA	558	1044	WALDIR FERREIRA JUNIOR
1112	958	ROBERTSON R. DOS SANTOS	309	1094	SERGIO OSVALDO A. GARRIDO	864	1029	WALDIR M. B. MOZZAQUATRO
788	1014	ROBSON OLIVEIRA MARQUES	235	1113	SERGIO PIZOLATI DALBASSO	382	1078	WALDOMIRO PIAZZA
797	1013	RODRIGO BARBOSA E SILVA	910	998	SERGIO ROBERTO ALVES FARIA	1211	895	WALDEMAR T. CARVALHO JR
705	1024	RODRIGO GIACOMETTI RAMOS	825	1010	SERGIO ROBERTO S. COELHO	833	1008	WALTER CASTILHO ROCHA
1190	921	ROGERIO DA SILVA LEAL	453	1080	SERGIO ROBERTO S. ALVAHYDO	601	1036	WALTER DA SILVA
773	1016	ROGERIO EINLOFT DO AMARAL	518	1050	SERGIO SCHIURIAN	1027	979	WALTER DE CILLO BODRA
110	1179	ROGERIO HONORATO TONOLLI	118	1172	SERGIO SCHIAVIAN MASSA	851	1007	WALTER EDUARDO Z. GARMATZ
305	1095	ROGERIO PRUDENTE SANTOS	1134	953	SERGIO TSUTOMO IJIRI	954	983	WALTER ENIO SAVI SEVERO
360	1080	ROLAND RIKLI	91	1192	SERGIO VLADIMIRO GUIMARAES	32	1090	WANDERLEY S. DE ANDRADE
265	1108	ROLF DIETER DUCKMANN	787	1017	SERGIO YOSHIOKA	72	1210	WARNER BRUCE KOVER
223	1115	ROMEU EDGAR MUNDSTOCK	329	1088	SEVERIANO ATANES NETO	883	989	WEBSTER SPIQUEL
107	1300	ROMEU RICUPERO	570	1042	SHIMSHON GUNTER SCHOTT	485	1055	WELLINGTON C. CARVALHO
1087	986	ROMEU VIEIRA CHAGAS	884	1001	SHOITI MATSUMOTO	1180	841	WELSON ALEXANDRE DA SILVA
133	1182	ROMUALDO LUIS P. DE OLIVEIRA	853	1007	SIDNEI MANOEL DE ABREU	977	989	WELTON VAZ DE SOUZA
404	1071	ROMULO DOMINGUES PAULA	390	1074	SIDNEI ORDAKOVSKI	632	1032	WILLIAM KEJJI OKASAKI
971	989	ROMULO LUIZ NORONHA JR	1147	948	SIDNEY CORREA FILHO	378	1078	WILLI EDUARDO WAAK
336	1087	RONALDO APARECIDO APRUDA	619	1034	SIDNEY FLORENCIO DA COSTA	1054	973	WILLIAM MARCIO COELHO
834	1009	RONALDO CANTO JORGENSEN	805	1012	SIDNEY MARTINS	410	1069	WILLIAN QUIRINO FERREIRA
1051	974	RONALDO DUARTE DA ROSA	408	1070	SIL DENIR PEREIRA COSTA	759	1018	WILLIAN ROBERTO S. BRAZ
462	1059	RONALDO JOSE G. COELHO	1111	959	SILVERIO PEREIRA DA SILVA	889	1000	WILSON ALBUQU. PEREIRA
1224	889	RONALDO M. GUTPARAKIS	903	998	SILVIO CARLOS P. DA FONTE	419	1067	WILSON CARLOS HOEMKE
264	1106	RONALDO TEIXEIRA CARDOSO	363	1080	SILVIO DA COSTA SANTANA	185	1129	WILSON ROBERTO M. PEREIRA
543	1031	RONEI CANTON P. DA CRUZ	204	1123	SILVIO EDMUNDO PILZ	1200	913	WILSON SALLES LAGES
803	1038	ROQUE GOMES DE ALMEIDA	1181	929	SILVIO JOSE GENESINI JR.	351	1082	XENOFONTE PAULO R. MAZZINI
921	997	ROSANGELA MARIA BARONE	1083	987	SILVIO ROBERTO RODRIGUES	608	1036	YURI NISHIYAMA MARTI
899	999	ROSANGELA RENI C. GARCIA	494	1053	SINVAL SANTOS OLIVEIRA	225	1115	ZANONI SEGALA
975	989	ROSICLER SIMOES	738	1019	SONIA CRISTINA R. ANDRADE	131	1182	ZELIO BERNARDINO
173	1138	RUBENS BARETO DA SILVA	104	1182	SOUTIRO FUTIDA	502	1052	ZELIO FIALHO
1169	938	RUBENS C. DO ESPIRITO SANTO	1032	978	SUEZI TEIXEIRA DE FREITAS	181	1130	ZENO ANTONIO BECKER FILHO

1. Norma Geral

Calcula-se o Rating Médio do grupo; estabelecem-se as diferenças entre cada rating e o Rating Médio. Este valor, levado ao ábaco anexo, fornece a percentagem de pontos que se espera de cada jogador.

Calcula-se o nº de pontos que cada jogador deveria obter, aplicando-se aquele % sobre o nº máximo de pontos possíveis de serem obtidos. O novo Rating será obtido utilizando-se a fórmula: $RN = RA + 10(P - E)$, onde:

RN = rating novo, após o final do torneio.

RA = rating antigo, rating que o participante possui ao início do novo cálculo.

P = nº de pontos obtidos.

E = nº de pontos que se esperava do participante.

1.1. Grupo onde nenhum participante possui rating

Arbitra-se um rating provisório. No CXEB foi arbitrado 1.000 pontos. Procede-se como na Norma Geral, sendo que neste caso as diferenças entre o rating de cada participante e o rating médio do torneio (grupo) será sempre zero. Com isto, é esperado de cada um, um aproveitamento de 50%. Para a manutenção dos 1.000 pontos provisórios, cada competidor terá que obter, no mínimo a metade dos pontos possíveis no grupo.

1.2. Grupo onde uma parte dos jogadores possui rating

Arbitra-se aos não possuidores de rating 1.000 pontos, e procede-se como na Norma Geral.

1.3. Grupo onde todos possuem rating

Aplica-se a Norma Geral.

Mais uma vez encarecemos aos prezados associados que nos enviem os resultados de competições internacionais oficiais atentando sempre para o fato de que necessitamos de todos os resultados dos jogadores brasileiros do grupo; o envio de resultados particulares é destituído de qualquer valor para o cálculo do rating.

ÁBACO

PERCENTUAL (%)			PERCENTUAL (%)			PERCENTUAL (%)		
Diferença	Positiva	Negativa	Diferença	Positiva	Negativa	Diferença	Positiva	Diferença
0	50	50	102	64	36	211	77	23
7	51	49	110	65	35	220	78	22
14	52	48	117	66	34	230	79	21
21	53	47	125	67	33	240	80	20
29	54	46	133	68	32	251	81	19
36	55	45	141	69	31	262	82	18
43	56	44	149	70	30	273	83	17
50	57	43	158	71	29	284	84	16
57	58	42	166	72	28	296	85	15
65	59	41	175	73	27	309	86	14
72	60	40	184	74	26	322	87	13
80	61	39	193	75	25	336	88	12
87	62	38	202	76	24	351	89	11
95	63	37						

A DIFERENÇA é o resultado encontrado após a subtração entre o rating individual e o rating médio do grupo. Esta diferença pode ser positiva (rating individual maior que o rating médio) ou negativa (caso contrário); para tal existem duas colunas no Ábaco, uma para valores de diferenças positivas e outra para as negativas.

Para valores intermediários utiliza-se o critério de interpolação aritmética.



CLUBE DE XADREZ EPISTOLAR BRASILEIRO

(LEVA O XADREZ, TRAZ O AMIGO)

XADREZ POSTAL

Regulamento da Comissão de Ética do CXEB

1. A Comissão de Ética do CXEB - CE foi constituída pela Resolução de Diretoria 91/01, de 28/08/91, estando composta por 03 (três) associados dentre os titulares e suplentes do Conselho Fiscal do CXEB. No caso de impedimento de algum de seus membros, um substituto será indicado pelo presidente do Clube, 'Ad referendum' da Diretoria.
2. Cabe à CE, quando acionada, examinar os episódios à luz do que dispõe o Código de Ética do CXEB.
3. A CE só poderá ser acionada através da Secretaria do Clube, sendo vedado o relacionamento direto entre os envolvidos e os membros da Comissão.
4. O interessado terá um prazo de 30 (trinta) dias a partir da data da ocorrência do fato gerador da reclamação, para dar entrada na Secretaria com o seu pedido de exame do caso, em 06 (seis) vias. Encaminhamentos fora desse prazo serão devolvidos sumariamente.
5. Ao receber um pedido, a Secretaria comunicará a parte acusada, enviando-lhe cópia da reclamação e dando-lhe 30 (trinta) dias para que apresente sua defesa. Esta defesa deverá ser enviada em correspondência registrada.
6. Findo o prazo acima, a Secretaria remeterá cópias do processo ao membros da Comissão e à presidência do Clube.
7. Os membros da Comissão deverão, num prazo de 15 (quinze) dias, enviar seus pareceres ao presidente da mesma. Esses pareceres deverão ser objetivos, conter o julgamento do mérito da questão, e prescrever ou a absolvição ou uma das penalidades previstas no Código de Ética.
8. Cabe ao presidente da CE, em nome desta, à vista do recebido dos demais membros, sintetizar a decisão e remetê-la à Secretaria, à presidência do Clube e aos seus pares da Comissão.
9. A presidência do CXEB, de imediato, em nome da Diretoria, tomará as providências necessárias à aplicação da decisão recebida.
10. Este regulamento entrará em vigor na data de sua publicação na Revista Brasileira de Xadrez Postal.

A Diretoria

Regulamento da Comissão de Recursos do CXEB

1. Instituída pela Assembleia Geral Ordinária de 10/07/83, a Comissão de Recursos examina os recursos interpostos por associados contra decisões de membros da Diretoria do Clube.
2. A Comissão de Recursos - CR foi estabelecida como uma instância superior aos Diretores eleitos, como forma de dar uma oportunidade a mais para os associados e proporcionar uma decisão mais breve que a Assembleia do Clube.
3. A Comissão de Recursos foi constituída pela Resolução de Diretoria 91/01, de 28/08/91, estando composta por 03 (três) associados dentre os titulares e suplentes do Conselho Fiscal do CXEB. No caso de impedimento de algum de seus membros, um substituto será indicado pelo presidente do Clube, 'Ad referendum' da Diretoria.
4. Cabe à CR, quando acionada, examinar os processos à luz das Regras dos Jogos, Regulamento de Jogos e outros normativos existentes no Clube.
5. A CR só poderá ser acionada através da Secretaria do Clube, sendo vedado o relacionamento direto entre os envolvidos e os membros da Comissão.
6. O interessado terá um prazo de 15 (quinze) dias, após o recebimento da decisão contra a qual está recorrendo, para encaminhar seu recurso, em 06 (seis) vias, à Secretaria. Esta não deverá aceitar recursos fora desse prazo.
7. Não serão aceitos recursos feitos em linguagem imprópria, contendo termos ofensivos a quem quer que seja. Nestes casos, eles serão devolvidos sumariamente aos remetentes, sem dilação do prazo previsto no item anterior.
8. O recorrente deverá ser claro e objetivo quanto ao que não concorda da decisão objeto do recurso, citando os normativos, regras e regulamentos envolvidos e, principalmente, quanto ao que pretende com o recurso.
9. Ao ser acionada, a Secretaria comunicará o fato à parte recorrida, enviando-lhe uma cópia do recurso e dando-lhe um prazo de 15 (quinze) dias para que, caso deseje, inclua carta ou documentos ao processo. Esta inclusão deverá ser enviada em correspondência registrada.
10. Findo o prazo acima, a Secretaria remeterá cópias do processo ao membros da Comissão e à presidência do Clube.
11. Os membros da Comissão deverão, num prazo de 15 (quinze) dias, enviar seus pareceres ao presidente da mesma. Esses pareceres deverão ser objetivos, conter o julgamento do mérito do recurso e, se for o caso, sugerir providências no sentido da preservação de direitos.
12. Cabe ao presidente da CR, em nome desta, à vista do recebido dos demais membros, em 10 (dez) dias, sintetizar a decisão e remetê-la à Secretaria para arquivo, ao diretor recorrido, à presidência do Clube e aos demais membros da Comissão.
13. O diretor envolvido, se for o caso, deverá, de imediato, tomar as providências necessárias aplicação da decisão da Comissão, reportando-se aos respectivos diretores-de-tor-neios ou diretores-assistentes de sua área.
14. Este regulamento entrará em vigor na data de sua publicação na Revista Brasileira de Xadrez Postal.

A Diretoria

(art.23) - Manoel (Janis Lusis) 1 Gilmar (V.V.Zagorovsky) - Gilmar (V.V.Zagorovsky) 0 Penna (Pegasus).

GRUPO 05 - 3º TAB - José Coutinho dos S. Neto (Enterparentesis Clube) abandonou - José Iran Ribeiro Dias (Cesofan III) abandonou (art.23) - Waldomiro (Pegasus) 1 Fernando (V.V.Zagorovsky) - Rogério (Tchêl Barbaridade!) 0 Waldomiro (Pegasus) - Fernando (V.V.Zagorovsky) 0 Edson (Janis Lusis).

GRUPOS 06 a 10

Diretor: José Alberto M.Costa.

Caixa Postal 8 5 6 2 0.

27700-000. Vassouras - R J.

GRUPO 06 - 2º TAB - Lira (Chess Bulls) 0,5 Agostinho (A.E.Petropolis) - Jayme (Cavalo de Aço) 0,5 Lira (Chess Bulls).

GRUPO 06 - 3º TAB - Marco Antônio Mota Carvalho (Sem Nome) abandona (art.23).

GRUPO 07 - 1º TAB - Maia (Tijuca I) 0,5 Passos (Cruzeiro-Jaguareense) - Jair (Estrela Vermelha) 0 Maia (Tijuca I).

GRUPO 07 - 2º TAB - Vilmar Rienzo Moraes (Cruzeiro-Jaguareense) substituído por Helenilton Neves Moraes.

GRUPO 07 - 3º TAB - Domingues (Cruzeiro-Jaguareense) 0,5 Vassalo (Estrela Vermelha) - Veloso (Pegaso) 1 Domingues (Cruzeiro-Jaguareense) - Oliveira (CCR XIII Agosto) 1 Pozza (Fenavinho).

GRUPO 08 - 2º TAB - Oscar Francisco Alves Junior (Itu-Botucatu) substituído por Vicente Eugênio Rosa Junior

GRUPO 08 - 3º TAB - José Antônio Duarte (C.X.Piracanjuba) substituído por Jairo França Junior.

GRUPO 09 - 1º TAB - Otávio (Mosqueteiros do Rei) 0 Nicolau (Hosp.São Paulo) - Warner (Perdidos no Espaço) 1 Otávio (Mosqueteiros do Rei) - André (Ala do Rei) 0 Paravato (Day do Day) - Álvaro (Rei Rocado) 1 André (Ala do Rei) - Paravato (Day do Day) 0 Warner (Perdidos no Espaço).

GRUPO 09 - 2º TAB - Giordano (Day to Day) 1 Ulde (Ala do Rei).

GRUPO 09 - 3º TAB - Nélson (Rei Rocado) 0 Sérgio (Hosp.São Paulo) - Jorge (Pangaré do Rei) 1 Henrique (Perdidos no Espaço) - Gregório (Ala do Rei) 1 Henrique (Perdidos no Espaço).

GRUPO 10 - 2º TAB - Edson (Raedin) 1 Vitor (Capablanca I).

GRUPO 10 - 3º TAB - Okino (Trio de Aço) 1 Ricardo (Capablanca I).

III TORNEIO - FEMININO

MEMORIAL MAURICÍO SOARES MOREIRA

Início: 15/03/93

Término: 15/09/94.

Diretor: Álvaro Faria Machado

Caixa Postal 2 5 0 7 1.

20552-970. Rio de Janeiro - R J.

Participantes: Norma Teixeira Barbosa - Sônia Maria de Fátima - Alzira Paes Pocai - Maria Helena M. Pires e Barros - Michelle Campanholo - Maria Amélia Matos - Heloísa Stange Amorim - Beatriz Helena Janicas - Ivete Bergantini Lippi.

VIII JUVENTUDE - PRELIMINAR

Início: 15/03/93

Término: 15/09/94.

Diretor: Alberto José Garcia.

Rua Gustavo Sampaio, 630 - Aptº 406.

22010-010. Rio de Janeiro - R J.

GRUPO 01 - Leonardo Secchi - Kelm Veloso Araújo - Jairo Brugnara - Mário Alexandre C. Normando - Marcelo Manfio - Eduardo Munoz da Silva - Daniel Souza Lima.

GRUPO 02 - Mário Alexandre C. Normando - Luciano Rogério Pires - Leonardo Cipriano - Leônidas Fernando da Silva - Felipe Paulo Guazzi Bergo - Daniel Ribeiro Gonçalves - André Belo.

GRUPO 03 - Leonardo Mendes Padilha - Nicéas Arcoverde Gusmão Neto - Kleverton Moisés Silva - Felipe Paulo Guazzi Bergo - Giovanni Falabella Scotti - Dalton Ferraz Blumm - Anderson Marcos Basílio - Ricardo Alves da Silva.

GRUPO 04 - Anderson Luiz de Souza - Kleverton Moisés Silva - Paulo Rogério Lourenço Santos - Roberto José Suardi Júnior - Jorge Luiz Lessa Júnior - Hugo Gonçalves Valença - Fábio Perboni - Daniel Ribeiro O. Gonçalves.

GRUPO 05 - Reinaldo Santa Bárbara Silva - Thiago Costa Rocha - Cícero Nei Einsenberger - Vinicius de Camargo Machado - João Marcelo Marques Delfias - Fabiano Félix do Nascimento - André Luís Benevides - Daniella Morler.

GRUPO 06 - Daniel Félix Brião - Ricardo Vanzin Silveira - Reinaldo Santa Bárbara Silva - Carlos

Eduardo C. Vargas - Leonardo Prazeres Alves - Hugo Gonçalves Valença - Felipe Paulo Guazzini - Bérto - Aalaka Raluk Salla.

II VETERANOS - PRELIMINAR

MEMORIAL DIJALMA BAPTISTA CAIAFA

GRUPOS 01 a 05

Início: 15/03/93

Término: 15/09/94.

Diretor: Euclides Vilar de Azevedo.

Rua Casimiro de Abreu, 210.

28905-360. Cabo Frio - RJ.

GRUPO 01 - Metry Bacila - Francisco José S. Calabrich - José Façanha Mamede - Joseph Gibrail Kahala - Severiano Atanes Netto - José Célio Coltro - Ubirajara de Oliveira Barroso - Romeu Ricupero - Altair Antônio de Souza - Paulo Caetano Bracco - Renato José Veiga da Silveira - Inscrição cancelada: Domingos Cesário M. Fernandes.

GRUPO 02 - Antônio Félix de Santana Jr - José Gilberto Meireles - Néelson Bertolucci - Rubens Correia Costa - Eriberto Araújo de Melo - Romeu Ricupero - Fernando Martinho - Dorgival Olavo Guedes Júnior - Armando Bello Teixeira - João Bosco Van Eunen - Inscrição cancelada: Vicente Castro Fortunato.

GRUPO 03 - José Joaquim Gurgel Guerra - Eloy Brustollin - Saint Clair José Pereira Leme - Alejandro Hube Serrano - Fernando Martinho - Sérgio Schiavon Massa - Milton da Cunha Fernandes - Renato José Veiga da Silveira - Tsugushiro Toma - Ivanir José Zanatta - Edmo de Carvalho.

GRUPO 04 - Orivaldo Gabriel Pereira - Laurentino Lorite Ballejos - Henrique Mauro Gonçalves da Silva - José Célio Coltro - Álvaro de Faria Machado Filho - João Bosco Van Eunen - Gerd Giebel - Wilson Carrano - Olinto Chaves dos Santos - Joaquim José Gurgel Guerra - Milton da Cunha Fernandes.

GRUPO 05 - Ubirajara de Oliveira Barroso - João

José de Araújo Moura Filho - Néelson Bertolucci - Gilberto Gomes Stabili - José Raimundo Pereira Gomes - Wilson Carrano - Roberto Esteves Barbosa - Milton Weyrich - Homero da Silva A. Ferreira - Mário Simulite Soares - Sérgio Schiavon Massa.

GRUPOS 06 a 10

Diretor: Pedro Aluizio Abreu Lobo.

Caixa Postal 331.

65001-970. São Luís - MA.

GRUPO 06 - Álvaro de Faria Machado Filho - Oscar Rikli - Ubirajara de Oliveira Barroso - Altino Giancesini - Ricardo Antônio Cataldi - Paulo Maynard Rangel - Gutemberg Medeiros Damasceno - Ivanir José Zanatta - Pedro Luiz de Oliveira Costa Neto - Paulo Alberto Buchele Lino - Rubens Correia Costa.

GRUPO 07 - Oscar Rikli - Júlio Lúcio Silla Gazola - Marcos Salles Navarro - Luiz do Prado - Rubens Sewaybricker - Ruy Castro Monteiro da Silva - Henrique Mauro Gonçalves da Silva - Uilde Enico Monteiro - Gilberto Gomes Stabili - Joaquim José Gurgel Guerra - Vicente de Castro Fortunato.

GRUPO 08 - Osvaldo M. C. de Albuquerque - Néelson Bertolucci - Otávio Menezes da Fonseca - Roberto Ângelo Barros Padilha - Roberto Peres - Néelson Hirsch - Rubens Sewaybricker - Ricardo Antônio Cataldi - Fábio dos Anjos - Luiz Eugênio Rocha Amaral - Saint Clair José Pereira Leme.

GRUPO 09 - Hélcio Ezequiel L. Rigolon - Paulo Alberto Buchele Lino - Joseph Gibrail Kahala - Francisco de Castro e Silva - José Alencar de Oliveira - Daniel Diano - Néelson Hirsch - Bernardo de Oliveira Martins - Luiz Fernando Nicolau - Paulo Francisco Nunes - Alexandre Muniz de Queiroz - Oscar Rikli.

GRUPO 10 - João Baptista de Carvalho - José Antônio Sanches - Zélio Fialho - Augusto Diana Terra - Warner Bruce Kover - Ramiro da Costa Almeida - Ricardo Antônio Cataldi - Bernardo de Oliveira Martins - Nilson Eloy Pimenta - Almor Franco Martins - Uilde Enico Monteiro.

CARTAZES PARA DIVULGAÇÃO DO CXEB E DA TAÇA BRASIL

- O Clube confeccionou cartazes para propaganda do Taça Brasil e da própria instituição CXEB. Se cada associado se dispuser a afixar um cartaz, teremos uma grande e importante divulgação. Colabore, solicitando o seu ao nosso escritório, em São Paulo. Vamos ajudar a divulgar o nosso Clube!

TORNEIOS TEMÁTICOS

DIRETOR DA DIVISÃO:

Mário Simulite Soares – Caixa Postal 1 2 5 9 - Santos - SP - 11001-970

SÉRIE T U

Diretor: Mostafá Abdel Samie Abdel Fattah
R.Prof.Arnaldo Semeraro, 1011- Bl.4 - Aptº 43
04184-000 - São Paulo - S P

TU/04 - Gr 09 - Coelho O Müller.

TU - 02 / 4	Nº	1	2	3	4	5	6	7	Pts.	Clas.	SB
Paulo A Ferreira	1	X	1	1	1	1	-	-	4,0	1º	
Cassio de L. Freire	2	0	X	1	1	1	-	-	3,0	2º	
Antonio H O Garcia	3	0	0	X	1	1	-	-	2	3º	
Marco A Gonçalves	4	0	0	0	X	0	0	0	0	4º	
Eduardo H M Porto	5	0	0	0	0	X	0	0	0	4º	
W T Carvalho Jr	6	-	-	-	-	-	X	-	I.C		
A H L Machado	7	-	-	-	-	-	-	X	I.C		

TU - 04 / 6	Nº	1	2	3	4	5	6	7	Pts.	Clas.	SB
Laubelino J S Filho	1	X	=	0	1	1	1	1	4,5	1º	
Manoel Tudella Jr.	2	=	X	1	0	1	1	1	4,5	2º	
Serafim C Silva	3	1	0	X	1	1	0	1	4,0	3º	
Aureo Torres O Jr	4	0	1	0	X	1	1	1	4,0	4º	
Luis A Feitosa	5	0	0	0	0	X	1	1	2,0	5º	
W T Carvalho Jr	6	0	0	1	0	0	X	1	2	6º	
A H L Machado	7	0	0	0	0	0	0	X	0	7º	

Diretor: Edson Nogueira Duarte
Rua Malavazzi, 668
13140-000 - Paulínia - SP

TU/07-Gr 04 - Freitas 1 Ivo - Irajá 0,5 Freitas.

TU/09-Gr 04 - Valdeci 1 Sebastião - Valdeci 0x0
 Álvaro - Encerrado.

TU - 9 / 04	Nº	1	2	3	4	5	6	7	Pts.	Clas.	SB
Alvaro G S Junior	1	X	1	0	1	1	1	1	5,0	1º	10,0
Luiz do Prado	2	0	X	1	1	1	1	1	5,0	2º	9,0
Valdeci S Ferraz	3	0	0	X	1	1	1	1	4,0	3º	
Sebastião A Teixeira	4	0	0	0	X	1	1	1	3,0	4º	
Paulo Cesar Vieira	5	0	0	0	0	X	1	1	2,0	5º	
Marcelo R dos Santos	6	0	0	0	0	0	X	-	0,0	6º	elim
A H L Machado	7	0	0	0	0	0	-	X	0,0	7º	elim

TU/10-Gr 03 - Meyr 1 Durço - Encerrado.

TU - 10 / 03	Nº	1	2	3	4	5	6	7	Pts.	Clas.	SB
João Deus Carvalho	1	X	=	1	1	1	-	-	3,5	1º	4,75
Fernando A A Melo	2	=	X	1	1	1	-	-	3,5	1º	4,75
Alexandre Meyr	3	0	0	X	1	1	-	-	2,0	3º	
João Durço	4	0	0	0	X	1	-	-	1,0	4º	
Rene E D A Aprigio	5	0	0	0	0	X	-	-	0,0	5º	
A D Rodrigues	6	-	-	-	-	-	X	-	I.C		
A H L Machado	7	-	-	-	-	-	-	X	I.C		

TU/91B-Gr 02 - Auréio 0,5 Mingone - Mingone 0
 Passos - Encerrado.

TU - 91-B / 02	Nº	1	2	3	4	5	6	7	Pts.	Clas.	SB
Jorge L N Passos	1	X	1	=	0	1	1	1	4,5	1º	12,0
Marcelo W Bowman	2	0	X	1	1	=	1	1	4,5	2º	11,0
Aurio T O Junior	3	=	0	X	1	=	1	1	4,0	3º	
Ronaldo J G Coelho	4	1	0	0	X	=	0	1	2,5	4º	
Edson A Mingone	5	0	=	=	=	X	0	=	2,0	5º	6,25
Uilde E Monteiro	6	0	0	0	1	1	X	0	2,0	6º	4,5
Jose S B Leite	7	0	0	0	0	=	1	X	1,5	7º	

SÉRIE T V

Diretor: Gerardo Avellan
Caixa Postal 2025
30161-970 - Belo Horizonte - MG

TV/01-Gr 01 - Silva 1 Pereira - Pereira 0 Freitas.

TV/02-Gr 01 - Santos 0 Prado - Cleto 0,5 Santos -
 A.Silva 0,5 Prado - Santos 0 A.Silva - Encerrado.

TV - 02 / 01	Nº	1	2	3	4	5	6	7	Pts.	Clas.	SB
Dirceu Cleto Jr	1	X	1	=	=	1	1	1	5,0	1º	
Luiz do Prado	2	0	X	1	1	=	1	1	4,5	2º	
Walberto W H Silva	3	=	0	X	0	1	1	1	3,5	3º	
Armando J B Santos	4	=	0	1	X	0	1	1	3,5	3º	
Aluizio Bento Silva	5	0	=	0	1	X	1	1	3,5	3º	
Edmilson B de Lima	6	0	0	0	0	0	X	0	0	7º	
Wilton Vaz de Souza	7	0	0	0	0	0	0	X	0	7º	

TV/02-Gr 02 - Moraes 1 Carmo - Moraes 1 Campos.
 TV/05-Gr 01 - Baptista 0 Nascimento - Baptista 0 Ferreira.
 TV/06-Gr 01 - Rosa 1 Trigueiro.
 TV/07-Gr 01 - Vieira 1 Grimaldi.
 TV/07-Gr 02 - D'Amico 0 Martinho - Encerrado.

TV - 07 / 02	Nº	1	2	3	4	5	6	7	Pts.	Clas.
Uilde E Monteiro	1	X	=	1	1	1	=	1	5,0	1º
Dirceu Cleto Jr	2	=	X	=	=	1	1	1	4,5	2º
Zélio Fialho	3	0	=	X	1	1	1	1	4,5	2º
Mário Faini	4	0	=	0	X	1	1	1	3,5	4º
Fernando Martinho	5	0	0	0	0	X	1	1	2,0	5º
Edmilson Marques	6	=	0	0	0	0	X	1	1,5	6º
Pedro Paulo D'Amico	7	0	0	0	0	0	0	X	0	7º

TV/08-Gr 02 - Roberto Pontes do Ó eliminado (art.15 e 23) - Encerrado.

TV - 08 / 02	Nº	1	2	3	4	5	6	7	Pts.	Clas.
Tomaz de A Patrângia	1	X	=	1	1	1	1	1	5,5	1º
José Maia Freitas	2	=	X	=	1	1	1	1	5,0	2º
Alexandre L Vieira	3	0	=	X	1	1	1	1	4,5	3º
Luiz F do Carmo	4	0	0	0	X	1	1	1	3,0	4º
Gerson de S Batista	5	0	0	0	0	X	1	1	2,0	5º
Roberto Pontes do Ó	6	0	0	0	0	0	X	1	1,0	6º
João C P Zanetti	7	0	0	0	0	0	0	X	0	7º

TV/09-GR 01 - Vieira 1 Amaral - Caleffi 1 Neto - Martinho 0,5 Amaral.

TV/10-GR 01 - Carmo 0 Gomes - Vieira 1 Carmo - Vieira 1 Soares - Carmo 0 Pimenta - Pimenta 1 Vieira - Isaac Pedroso Fieri eliminado (art.23).
 TV/10-GR 02 - Bernardes 0 Cleto - Freitas 0 Bernardes - Bernardes 0 Prado - Herman 0,5 Freitas.

Diretor: João Eduardo P. Abramides

Caixa Postal 5 6 2 3

13091-970. Campinas - S P

TV/01-GR 03 - Cornélio Rodrigues da Matta e Roberto Pontes do Ó eliminados (art.23)

TV/02-GR 04 - Bernard Genevois abandonou.

TV/03-GR 02 - Luís Nélson Corrêa Capuci inscrição cancelada.

TV/04-GR 04 - Edivaldo Alves Pereira eliminado (art.23) - Waldir 1 Pontes do Ó - Pontes do Ó 0 Piazza.

TV/08-GR 06 - Lourenço 1 Tórtora - Tórtora 1 Silva.

TV/08-GR 07 - Cornélio Rodrigues da Matta eliminado (art.23).

GRUPOS FORMADOS

TV/04 - Gr 05 - Walter de Cillo Bodra - Ronaldo Monteiro Gutparakis - Bruno Vonibaldo Peiter - Pedro Carmona Aguilar - Vanildo João Kaupert - Esdras do Nascimento - Arnaldo Leite Mesquita.

TV/08 - Gr 08 - Roberto Pontes do Ó - Luís Molist Vilanova - Vanildo João Kaupert - Aluizio Bento da Silva - Esdras do Nascimento - José Maia Freitas - Glauco Luciano Belliboni.

TORNEIOS DE CLASSIFICAÇÃO

DIRETOR DA DIVISÃO: Aulísio Alves - Rua Camé, 682 - São Paulo - SP - 03121-020

CATEGORIA SUPERIOR - TC/S

Diretor: Soultiro Futida

Rua Coronel Quirino, 910 - apto. 44

13025-900 - Campinas - SP

GRUPO 0008 - Cássio 0 Lauro (art.33) - Paulo Magaw inscrição cancelada - Encerrado - Classificado: Alberto Pinheiro Mascarenhas.

TC - S - 0008	Nº	1	2	3	4	5	6	7	8	9	10	11	Pts.	Clas.
Alberto P Mascarenhas	1	X	=	1	=	1	1	1	1	1	1	-	8,0	1º
Geraldo Rogério Pires	2	=	X	1	1	0	1	0	1	1	1	-	6,5	2º
Mauro Santiago de Abreu	3	0	0	X	0	1	1	1	1	1	1	-	6,0	3º
Warner Bruce Kover	4	=	0	1	X	1	=	1	1	=	0	-	5,5	4º
José Carlos Marchevski	5	0	1	0	0	X	1	=	=	1	1	-	5,0	5º
Milton Gonçalves Sanchez	6	0	0	0	=	0	X	=	1	1	1	-	4,0	6º
Lauro M P Mendes Sobrinho	7	0	1	0	0	=	=	X	1	0	0	-	3,0	7º
Cássio de Luna freire	8	0	0	0	0	=	0	0	X	1	1	-	2,5	8º
Francisco Nêris Pereira	9	0	0	0	=	0	0	1	0	X	1	-	2,5	8º
Ernesto Rocha Dutra	10	0	0	0	1	0	0	1	0	0	X	-	2,0	10º
Paulo Magaw	11	-	-	-	-	-	-	-	-	-	-	X	1,0	

GRUPO 0009 - Baptista 1 Terra - Nicolau 1 Tudella - Tudella 0 Baptista - Kover 0,5 Nicolau - Terra 0 Edison - Lauro 0 Terra - Terra 0 Feltosa - Terra 0 Márcio - Lauro 1 Tudella - Márcio 1 Tudella.

GRUPO 0010 - Laudelino 0 Baptista - Marcos 0,5 Baptista - Dias 0 Clairton - Nicolau 0,5 Marcos - Nicolau 0,5 Massa - Marcos 0,5 Galvão - Baptista 1 Faria - Baptista 1 Fontenelle.

GRUPO 0011 - Nicolau 1 Cordani - Cássio 1 Alvim - Cordani 0,5 Ricardo.

GRUPO 0012 - Homero 1 Tudella - Nélis 0 Soares - Soares 1 Tudella - Soares 1 Homero - Tudella 0 Névio.

GRUPO 0013 - Machado 1 Massa - Massa 0,5 Névio - A.Coelho 1 Koatz.

GRUPO 0014 - Barbosa 1 Marchevski - Kover 0 Névio - Kover 0,5 A.Coelho.

GRUPO 0015 - Fábio 0 Marne - Ernesto 0 Prado - Gonçalves 0 Marne.

GRUPO 0016 - Kover 1 Alexandre.

GRUPO 0017 - Walter Eduardo Z. Garmatz inscrição cancelada.

TC - E - 0156	Nº	1	2	3	4	5	6	7	Pts.	Clas.
Bruno Pelter	1	X	1	=	0	1	1	1	4,5	1º
Claudio Vial Mincato	2	0	X	1	=	0	1	1	3,5	2º
Antonio C Alves	3	=	0	X	1	1	0	1	3,5	2º
Pedro C Aguiar	4	1	=	0	X	1	1	0	3,5	2º
José R P Mendes	5	0	1	0	0	X	1	0	2,0	5º
Aroldo T Almeida	6	0	0	1	0	0	X	1	2,0	5º
Celso R Beisiegel	7	0	0	0	1	0	0	X	1,0	7º

GRUPO 0158 - Aroldo 0,5 Eriberto - Antônio Pádua Pinto Neto e Antônio Carlos de Souza Gomes eliminados - Encerrado - Classificados: **José Ribamar de Souza Neves e José Antônio Rosa.**

TC - E - 0158	Nº	1	2	3	4	5	6	7	Pts.	Clas.
José R S Neves	1	X	1	1	1	1	1	1	6,0	1º
José Antonio Rosa	2	0	X	=	1	1	1	1	4,5	2º
Eriberto R Souza	3	0	=	X	=	=	1	1	3,5	3º
Celso E Moron	4	0	0	=	X	1	=	1	3,0	4º
Aroldo T Almeida	5	0	0	=	0	X	1	1	2,5	5º
Antonio C S Gomes	6	0	0	0	=	0	X	1	1,5	6º
Antonio P P Neto	7	0	0	0	0	0	0	X	0	7º

GRUPO 0159 - Osvaldo 0 Irajá.

GRUPO 0160 - Ivan 0,5 Costa - Mário 0 Costa - Costa 0 Rizzo - Costa 1 Irajá.

GRUPO 0162 - Soares 0,5 Leôncio - Eduardo 1 Soares - Xavier 0 Eduardo (art.21) - Gilmar 0,5 Leôncio.

GRUPO 0163 - Cavalcanti 0 Marcel - Marcel 1 Euclides.

GRUPO 0164 - Anchieta 1 Mostafá.

GRUPO 0165 - Alaor 0 Ivan - Alves 0 Ivan - Ivan 0 Campos - Osvaldo 0,5 Anchieta.

GRUPO 0166 - Giovanni 1 Alaor - Oliveira 0,5 Giovanni - Oliveira 0,5 Alaor - Giovanni 0,5 Anchieta - Oliveira 0,5 Alves.

GRUPO 0167 - Pereira 0 Campos - Urbano 0 Edson - Lima 0 Urbano - Alaor 0,5 Lima.

GRUPO 0168 - Malachini 1 Halfpap.

GRUPO 0169 - Vaz 1 Oliveira - Oliveira 0,5 Alcindo - Alcindo 0,5 Vaz.

GRUPO 0170 - Leôncio 0,5 Oliveira - Oliveira 1 Soares.

GRUPO 0171 - Diniz 1 Valdomiro - Soares 0 Diniz.

GRUPO 0172 - Martins 1 Diniz - Lima 0 Diniz - Marcel 0 Lima.

GRUPO 0173 - Uilde 0 Bouwman.

GRUPO 0174 - Romualdo 0 Cataldi - Halfpap 1 Sérgio.

GRUPO 0175 - Antônio Fausto Sobral eliminado (art.23) - Cataldi 0,5 Letizio.

CATEGORIA ESPECIAL - TC/E

Diretor: Soultiro Futida

Rua Coronel Quirino, 910 - apto. 44

13025-900 - Campinas - SP

GRUPO 0153 - Edson 1 Adriano (art.33) - Octávio Eduardo Mourão de Freitas eliminado - Adevalques José Ferreira abandonou - Encerrado - Classificados: **Lauro Roberto Barbero Borges e Jorge Luiz Neves Passos.**

TC - E - 0153	Nº	1	2	3	4	5	6	7	Pts.	Clas.
Lauro R B Borges	1	X	1	=	1	=	1	1	5,0	1º
Jorge L N Passos	2	0	X	=	1	1	1	1	4,5	2º
Wilson R M Pereira	3	=	=	X	=	=	1	1	4,0	3º
Edson N Duarte	4	0	0	=	X	1	1	1	3,5	4º
Adriano Rodrigues	5	=	0	=	0	X	1	1	3,0	5º
Octávio E M Freitas	6	0	0	0	0	0	X	1	1,0	6º
A J Ferreira	7	0	0	0	0	0	0	X	0	7º

GRUPO 0155 - Eric 0 Cláudio.

GRUPO 0156 - Cláudio 1 Alves (art.33) - Celso 0x0 Mendes (art.33.b) - Mendes 0 Bruno - Celso 0 Bruno - Encerrado - Classificado: **Bruno Pelter.**

GRUPOS FORMADOS

GRUPO 0180 - Marcos Antônio Natal Gomes - Jorge Miraglia - Eduardo Pinto Nogueira da Gama - Laurentino Lorite Bullejos - Carlos Alberto de Oliveira - Marcelo Fontes Magalhães Alves - Marcos Aparecido Tudela.

GRUPO 0181 - Marcelo Fontes Magalhães Alves - Marcos Antônio Natal Gomes - Aroldo Teixeira de Almeida - Uilde Enico Monteiro - Marcos Nogueira da Gama - Juarez Rodrigues Belém Junior - Renato José Veiga da Silveira.

GRUPO 0182 - Marcos Antônio Natal Gomes - Sérgio Gonçalves - Aroldo Teixeira de Almeida - Renato Penteado S. Grimaldi - Waldir Ferreira Júnior - Francisco Sorroche Lupion - Orlando Paes Pinto.

GRUPO 0183 - Waldir Ferreira Junior - Cláudio Corrêa de Almeida - Aylton Pereira Pintos - Dirceu Cleto Junior - Renato Penteado S. Grimaldi - Hélio Nonato de Oliveira - Luiz Carlos de Lima.

PRIMEIRA CATEGORIA - T C - I

GRUPOS 0446 a 0460

Diretor: Paulo Antônio Ferreira
Rua Com. Remo Cezaroni, 215
12243-020 - São José dos Campos - SP

TC - I - 0447	Nº	1	2	3	4	5	6	7	Pts.	Clas.	SB
Helio N Oliveira	1	X	1	1	=	1	1	1	5,5	1º	
Jorge Miraglia	2	0	X	1	=	1	1	1	4,5	2º	
José L Paravato	3	0	0	X	1	1	1	1	4,0	3º	
Dario A Filho	4	=	=	0	X	0	1	1	3,0	4º	5,0
Icleiber Calife	5	0	0	0	1	X	1	1	3,0	5º	3,0
João C P Silva	6	0	0	0	0	0	X	0	0,0	6º	
Valerio Brusamolim	7	0	0	0	0	0	0	X	0,0	7º	

GRUPO 0451 - Clorivaldo 0,5 Nicolau.

GRUPO 0453 - Rogério 1 Cássio.

GRUPO 0454 - Rogério 0 Lupion - Encerrado -
 Classificados: **Francisco Sorroche Lupion e Luiz Carlos de Lima.**

TC - I - 0454	Nº	1	2	3	4	5	6	7	Pts.	Clas.	SB
Francisco S Lupion	1	X	1	1	1	0	1	-	4,0	1º	9,0
Luiz C de Lima	2	0	X	1	1	1	1	-	4,0	2º	7,0
Arnaldo L Mesquita	3	0	0	X	=	1	1	-	2,5	3º	12,0
Rogério P Santos	4	0	0	=	X	1	1	-	2,5	4º	11,0
Carlos A Zeituni	5	1	0	0	0	X	1	-	2,0	5º	
Francisco C Pinheiro	6	0	0	0	0	0	X	-	0,0	6º	
Jose P Filho	7	-	-	-	-	-	-	X	1,0		

GRUPO 0455 - Renato 0,5 Haroldo - Encerrado -
 Classificados: **Luiz Carlos de Lima e Renato José Veiga da Silveira.**

TC - I - 0455	Nº	1	2	3	4	5	6	7	Pts.	Clas.	SB
Luiz C Lima	1	X	0	1	1	1	1	-	4,0	1º	
Renato J Silveira	2	1	X	0	=	1	1	-	3,5	2º	6,0
José M Filho	3	0	1	X	1	=	1	-	3,5	3º	5,5
Haroldo S Nogueira	4	0	=	0	X	=	1	-	2,0	4º	
Evaldo J Raulino	5	0	0	=	=	X	1	-	2,0	5º	
Joaquim A Vital	6	0	0	0	0	0	X	-	0,0	6º	
Jose P Filho	7	-	-	-	-	-	-	X	1,0		

GRUPO 0456 - Iwasaki 0 Manoel.

GRUPO 0457 - Zeituni 1 Edgar.

GRUPO 0458 - Sandro 0,5 Synval - Onofre 0,5 Sandro - Onofre 1 Ceregatti.

GRUPO 0459 - Vanildo 0 Iwasaki - Sérgio 0,5 Alexandre - Dailton 0,5 Sérgio - Cláudio 0 Alexandre - Onofre 0,5 Cláudio - Sérgio 1 Onofre.

GRUPO 0460 - Modesto 0,5 Oscar - Ubiraja 0,5 Modesto - Modesto 0,5 Oscar.

GRUPOS 0461 a 0475

Diretor: César A. Tibúrcio Silva
Q 1 1 1 - Bloco E - Aptº 2 0 7
71020-350. Guará I - DF

GRUPO 0462 - Sarmento 0 Patrício - Sarmento 0,5 Müller.

GRUPO 0463 - Alfredo Mascarenhas eliminado (art.23).

GRUPO 0464 - Santos 1 Isaias - Santos 1 Adnison - Sérgio 0 Santos.

GRUPO 0465 - Isaias 1 D. Diaz - Alfredo Mascarenhas eliminado (art.23).

GRUPO 0466 - José Iran Ribeiro Dias eliminado (art.23) - Nunes 0 Pregun - Ferreira 1 Nunes.

GRUPO 0467 - Laudemir Marques Filho eliminado (art.23) - Suzuki 1 Trigueiro - Borges 1 Trigueiro 1 Domeniconi - Trigueiro 0 Borges.

GRUPO 0468 - Câmara 0 Oscar - Rocha 1 Pregun - Pregun 0 Benites - Gilberto Câmara Neto eliminado (art.23) - Jazanti 0,5 Pregun.

GRUPO 0469 - Marques 0 Hidelbrando.

GRUPO 0470 - Müller 1 Favorino.

GRUPO 0471 - Emilson Ferreira Silva eliminado (art.23) - Grimaldi 1 Mendonça.

GRUPO 0474 - S.Souza 0,5 Dieckmann - Sixel 1 Dieckmann - Valter de Castro eliminado (art.23) - Aquino 0,5 Sixel - Corrêa 0,5 Aquino.

GRUPO 0475 - Valter de Castro eliminado (art.23).

GRUPOS 0476 a 0490

Diretor: Telmo Guimarães Mayer
Rua Francisco Braga, 185 - Intercep
91530-330. Porto Alegre - R.S.

GRUPO 0476 - Valberto Batista Cruz eliminado (art.15).

GRUPO 0477 - Resano 1 Vidal - Vidal 0 Silva.

GRUPO 0479 - Isnaldo de Oliveira O. Salvador abandonou - Mesquita 1 Maronense - Grimaldi 0,5 Mesquita.

GRUPO 0480 - Isnaldo de Oliveira O. Salvador abandonou - Resano 1 Andrade - Resano 1 Fel-tosa.

GRUPO 0481 - Alessandro D. Rodrigues abandonou - P. Leôncio 0 P. Lima (art.15).

GRUPO 0482 - Isnaldo de Oliveira O. Salvador abandonou - Rômulo 0,5 Marcelo.

GRUPO 0483 - Costa 1 Etevaldo.

GRUPO 0485 - Jeferson Luiz Martins eliminado (art.15).

GRUPO 0489 - Hamilton José Coimbra Paiva inscrição cancelada.

GRUPO 0490 - Dirceu Bueno de Camargo eliminado (art.15).

SEGUNDA CATEGORIA - T C - II**GRUPOS 0641 a 0655**

Diretor: Haroldo Santos Nogueira
Rua Quintino Bocaiuva, 60
19600-000 - Rancharia - SP

GRUPO 0641 - Jaime 1 Esdras - Mamede 0 Jaime - Encerrado - Classificados: Jesué Bertoncello e Jaime Mera Messias.

TC - II - 0641	Nº	1	2	3	4	5	6	7	Pts.	Clas.
Jesué Bertoncello	1	X	1	=	1	1	1	1	5,5	1º
Jaime Mera Messias	2	0	X	1	1	1	1	1	5,0	2º
Esdras Nascimento	3	=	0	X	1	1	1	1	4,5	3º
José F Mamede	4	0	0	0	X	1	1	1	3,0	4º
Antonio F V N Filho	5	0	0	0	0	X	1	1	2,0	5º
Renato Duprat	6	0	0	0	0	0	X	1	1,0	6º
Edmilson B Lima	7	0	0	0	0	0	0	X	0,0	7º

GRUPO 0642 - Esdras 0,5 Bianor - Dechen 0 Esdras - Morau 0 Pedro - Esdras 0,5 Barros.

GRUPO 0643 - Lauro Gomes dos Santos Filho

abandonou - Esdras 0 Correia - Antônio 0,5 Esdras.

GRUPO 0644 - Erisvaldo 1 Coelho - Coelho 1 Walter - Encerrado - Classificados: Erisvaldo Carlos Pereira e Murilo Daniel de M. Inocentini.

TC - II - 0644	Nº	1	2	3	4	5	6	7	Pts.	Clas.
Erisvaldo C Pereira	1	X	=	1	1	1	1	1	5,5	1º
Murilo D M Inocentini	2	=	X	1	1	1	1	1	5,5	1º
Almir de C Coelho	3	0	0	X	1	1	1	1	4,0	3º
José R Morau	4	0	0	0	X	=	1	1	2,5	4º
Isaac Pedrosa Fietz	5	0	0	0	=	X	0	1	1,5	5º
Walter Cillo Bodra	6	0	0	0	0	1	X	0	1,0	6º
Edmilson B Lima	7	0	0	0	0	0	0	X	1,0	7º

GRUPO 0645 - André de Azevedo e Souza eliminado (art.23) - Cardeal 1 Jeová.

GRUPO 0646 - Miguel 1 Berdaky.

GRUPO 0647 - Felipe 0 Akira - Akira 0,5 Gerardo.

GRUPO 0648 - Coelho 1 Renê - Eduardo 1 Almir - Renê 0 Almir - Coelho 0,5 Celso.

GRUPO 0649 - Rafael 1 Faversani - Walter 0 Renê.

GRUPO 0650 - Fabiano 1 Ronaldo - Newton 1 Ronaldo.

GRUPO 0651 - Jaime 0 Guedes - Raimundo 0,5 Erisvaldo - Erisvaldo 1 Amauri.

GRUPO 0652 - Goulart 1 Edson.

GRUPO 0653 - Vilanova 1 Hudson - Mobaier 0 Vilanova.

GRUPO 0655 - Melo 0 Vasques.

GRUPOS 0656 a 0670

Diretor: Francisco José Vaz Porto.
Rua Ailton Gomes de Miranda, 60 2.
09770-600 - São Bernardo do Campo - S.P.

GRUPO 0656 - Jomaa 0,5 Torre - Chiaradia 1 Venturelli - Torre 1 Venturelli - Venturelli 0 Sebastião - Venturelli 0 Jomaa.

GRUPO 0657 - Baggio 1 Ricardo - Raimundo 0 Baggio - Moreno 1 Raimundo - Baggio 0 Francisco - Raimundo Nonato de Miranda eliminado (art.23).

GRUPO 0658 - Antônio 1 Roberval - Meira 0,5 Moreno - Ribeiro 0 Kiss - Roberval 1 Berdaky - Ribeiro 0 Berdaky - Antônio 1 Ribeiro - Moreno 1 Roberval - Moreno 1 Ribeiro - Berdaky 0 Meira - Kiss 1 Berdaky - Berdaky 0 Antônio - Ribeiro 0 Roberval - Roberval 0 Meira.

GRUPO 0659 - Orlando Machado da Silva Junior abandonou - Vital 0 Dirceu - Micheloto 0 Dirceu.

GRUPO 0660 - Luiz Rubens Lencioni P. Leite eliminado (art.23) - Antônio O Luciano.

GRUPO 0661 - Dieter 1 Blumm - Blumm 0,5 Dirceu.

GRUPO 0662 - Fernandes O Oliveira - Oliveira 1 Faissol - Faissol 0 Pires - Osvaldo 1 Oliveira.

GRUPO 0663 - José Coutinho dos Santos Neto abandonou - Fonte 1 Oswaldo - Iran 0 Oswaldo - Willian de Paulo R.e Silva eliminado (art.23).

GRUPO 0666 - Luciano 0,5 Kennedy - Luciano 0,5 Brasil.

GRUPO 0667 - César 1 Richard.

GRUPO 0668 - Hamilton 1 Strazzeri - Edes 0 Walter.

GRUPO 0669 - Soares 0,5 Richard - Soares 0,5 Barnabé - Barnabé 0 Prado.

GRUPO 0670 - Miguel 0 Coutinho - Orlando Machado da Silva Jr abandonou - Miguel 0,5 Dair - Dair 0 Waldemar - Dair 0 Coutinho.

GRUPOS 0671 a 0685

Diretor: René Mauro da Silveira
Rua B, Bloco 20/302. Cj. Roraima
92110-120. Canoas - R S

GRUPO 0671 - Edimilson de Oliveira Reis abandonou.

GRUPO 0674 - Basile 1 Macedo - Macedo 1 Masson.

GRUPO 0675 - Macedo 1 Barnabé.

GRUPO 0678 - Wilhelm 0 Oliveira.

GRUPOS FORMADOS

GRUPO 0683 - Sérgio Tsutomo Ijiri - Roberto Ângelo Barros Padilha - Herivaldo Souza e Silva - Francisco M. de Figueiredo - Antônio J. F. Schmitt - José Augusto Vicuache de Godói - Marcelo Garcia de Carvalho.

GRUPO 0684 - Dorley Aquino - Sérgio Tsutomo Ijiri - Euclides Roberto Novaes - Luiz Fernando do Carmo - Vital Carlos Ferreira Freire - Carlos Eduardo de C. Vargas - Fabiano Roque.

GRUPO 0685 - Luiz Fernando do Carmo - Reginaldo de Castro Cerqueira - Fábio Goetz - Ozenildo José da Costa - Severino Antônio dos Santos - Wagner Ferraro da Costa - Admir Gomes de Moraes.

TERCEIRA CATEGORIA - T C III

GRUPOS 0356 a 0366

Diretor: Renato Penteado S. Grimaldi
Rua Girassol, 510 - Aptº 44.
05433-001- São Paulo - SP.

GRUPO 0356 - Vittorato 0 Reis - Seidl 0 Cavalheiro - Ricardo José Dória abandonou.

GRUPO 0357 - Paulo Rogério Lourenço Santos abandonou - Morato 0 Kawauche - Oliveira 0,5 Santos - Cavalheiro 1 Santos - Teixeira 0 Kawauche - Cavalheiro 1 Teixeira - Teixeira 1 Oliveira - Morato 1 Oliveira - Oliveira 0 Reis - Santos 0 Morato - Morato 0 Teixeira - Cavalheiro 1 Morato - Reis 1 Morato - Santos 0 Kawauche - Santos 0 Teixeira - Reis 1 Santos - Kawauche 0,5 Reis.

GRUPO 0358 - Anderson José F. de Oliveira eliminado (art.23).

GRUPO 0359 - Okasaki 0,5 Amaro.

GRUPO 0360 - José da Paixão Andrade Barbosa e Wilson Vieira da Cunha Junior eliminados (art.23) - Marlos Gonçalves Pontes e Luiz Mascote Junior abandonaram - Britto 0 Coelho - Britto 1 Mascote.

GRUPO 0362 - Nilton Crispim eliminado (art.23) - Castro 1 Faria - Castro 1 Motta - Faria 0 Bernardes.

GRUPO 0363 - Costa 1 Bernardes - Costa 1 Colângelo.

GRUPO 0364 - Rafael Ribeiro Alves eliminado (art.23) - Machado 0 Geraldo (art.15) - Sarmiento 0 Geraldo (art.15).

GRUPOS FORMADOS

GRUPO 0366 - Paulo Murilo de Paiva - Eduardo Emiliano de Souza - Roberto Pontes do Ó - Maurício Peixoto Sefrin - Kelly Luana Mamede Nascimento - Marcelo Mantio - José Roberto Antunes.

OBS: Serão concedidos os pontos nas partidas inacabadas quando ocorrer abandono ou eliminação de algum participante, todavia os resultados havidos antes dessas ocorrências permanecerão.

CARTA SOCIAL: UMA BOA MEDIDA. VAMOS UTILIZÁ-LA !

- Procure conhecer as condições para usar esta nova modalidade, com tarifa postal econômica, que reduz em muito os custos das partidas.

Diretor: Paulo Roberto Mendonça**Caixa Postal 5 2****14180-000 - Pontal - S P****GRUPOS FORMADOS**

GRUPO 0369 - Ronaldo Monteiro Gutparakis - Wagner Rubens Lara - Demétrio Czmyr - Paulo César dos Santos Peres - Eduardo Antunes Borba - Takeo Saito - Inscrição cancelada: José Silva.

GRUPO 0370 - José Renato Silva de Freitas -

GRUPO 0371 - Cadmo Fausto Cardoso - João Carlos da Silva

Loureiro - Marcelo Robert da Silva - Antônio Quirino Santos Filho - Valdir Maas Bonow - Roberto Pontes do Ó.

GRUPO 0371 - Valdir Maas Bonow - Francisco Cláudio R. da Silva - Roberto dos Reis Trivelato - Cibelli Regina Kienen Tafner - Silvério Parreira da Silva - Perseu Lisanti - Inscrição cancelada: Nemeias Nascimento Paris.

GRUPO 0372 - Eduardo Rocha Calastri - Frank Thomas Sautter - José Marcos da Trindade Leal - João Ulisses de Melo Filho - Antônio Marcos Rufato Bagio - Paulo Henrique Silva Grando - André Murad Faria.

DOIS GRANDES MESTRES ALEMÃES NO BRASIL *por Paulo Gonçalves Guimarães*

A deflagração da II Guerra Mundial (1939/1945) ocorreu quando era disputado, em Buenos Aires, o **Torneio das Nações ou Taça Hamilton Russel**, hoje denominada **Olimpíada de Xadrez**. O acontecimento reteve na capital argentina, por tempo mais prolongado, boa parte dos enxadristas disputantes, impedidos de retornarem aos seus países, devido o bloqueio naval mantido pelas chamadas forças aliadas. Aproveitando o ensejo, o **Dr Américo Porto Alegre** - profícuo Presidente do Clube de Xadrez São Paulo - promoveu o "**Torneio Internacional de Águas de São Pedro**", na estância hidro-mineral do mesmo nome, situada no interior do Estado de São Paulo, atraindo, dessa forma, vários mestres europeus, entre os quais o 1º e o 3º tabuleiros da equipe alemã, **Erick Eliskases e Ludwig Engels**.

Terminado este torneio, os dois alemães declaram permanecer em S. Paulo. E tinham boas razões para isso. Aqui encontraram um ambiente acolhedor, uma vez que a colônia alemã, concentrada em S. Paulo, era numerosa e unida, desfrutando de boa situação econômico-financeira. Existiam várias organizações industriais, comerciais e financeiras, todas de elevado porte, como a Bayer, Berhing, Theodoro Willy e Banco Alemão, assegurando bons empregos e, conseqüentemente, um nível médio de vida bastante alto. Acrescente-se a essas condições favoráveis a indistigável simpatia que o regime ditatorial vigente na época, sob a liderança de Getúlio Vargas, devotava aos chamados países do eixo. Havia um só aspecto desfavorável: a incipiência do xadrez paulista. Sem nenhuma organização adminis-

trativa e sem o menor prestígio junto aos poderes constituídos e à sociedade paulistana, o nosso xadrez não oferecia a menor oportunidade para o exercício do enxadrismo profissional. Na época só existia o Clube de Xadrez São Paulo, com um reduzido quadro associativo e sob a ameaça constante de extinção. Mas é interessante observar que o clube era um ponto de reunião de muitos alemães, remanescentes daquele seleto grupo que, na mesa de um bar do bairro de Santa Efigênia, fundaram o mais velho clube especializado em xadrez das Américas. Curiosamente a ata de fundação está redigida em alemão.

Erick Eliskases, de formação tipicamente germânica - embora, no seu aspecto físico estivesse muito distante do padrão ariano endeusado pelo Nazismo - conquistou rapidamente a simpatia dos seus compatriotas e obteve a proteção dos líderes da colônia. Com uma cultura geral acima do nível médio, de maneiras sóbrias e sempre cavalheiresco, não lhe foi difícil angariar valiosas amizades. Mesmo entre os brasileiros, soube impor prestígio e respeito. Era benquisto e reverenciado por todos. Estudou intensamente a língua do país e, em pouco tempo, falava corretamente um português da melhor qualidade. Apoiado pelas maiores firmas alemãs de São Paulo, independentemente das suas atividades enxadrísticas - aliás, bem reduzidas para um Grande Mestre do seu renome - pode levar uma vida tranqüila e confortável. No "Torneio Inter-Clubes da Cidade de São Paulo" de 1940, integrou uma equipe formada por funcionários da firma Theodoro Willy e no ano seguinte, foi o 1º tabuleiro da equipe do São

Ludwig Engels não teve a mesma sorte. Introvitado, de poucas palavras e, por conseguinte, sem a mesma capacidade de relacionamento, não conseguiu igual receptividade junto aos seus patrícios. Todavia, mais do que essas características de natureza pessoal, certamente exerceu influência para a notória aversão que encontrou dois fatores excepcionais: não era adepto do regime político vigente na Alemanha e lhe atribuíam um comportamento sexual inaceitável na época. Nem mesmo o seu próprio companheiro da equipe alemã era seu amigo. Para ser mais exato eles se destestavam. Eliskases o evitava de forma acintosa e quando a ele se referia era sempre de modo pouco elogioso. Assim rejeitado, não apenas pelos alemães mas, igualmente, por grande parte dos frequentadores do clube de Xadrez, o infeliz Engels passou por maus momentos. Suas privações teriam chegado aos extremos limites da fome. Ninguém lhe estendeu a mão. Porém, é certo que nesse longo período de padecimentos, soube se portar com estoicismo, sem lamurias.

Com a entrada do Brasil no conflito mundial, integrando as forças aliadas, a compacta colônia alemã se desagregou. Os bens das grandes firmas foram confiscados e as atividades dos seus cidadãos foram submetidas as restrições peculiares ao estado de beligerância. Obviamente, a brusca mudança alcançou, também, e com igual rigor, o Mestre Eliskases, inviabilizando a sua permanência em São Paulo. A convite do livreiro Agarez, proprietário da revista **"O XADREZ BRASILEIRO"**, mudou-se para o Rio de Janeiro que, por ser um centro enxadrístico mais evoluído, oferecia melhores condições de sobrevivência para um enxadrista profissional. Assumiu a direção geral da referida revista, dando-lhes um novo demissionamento técnico e cultural.

Com o falecimento de Agarez e a consequente extinção da revista, Eliskases decidiu mudar-se para a Argentina, onde constituiu família e vive de forma abastada, graças a herança que lhe foi deixada por parentes falecidos na Alemanha. Diga-se de passagem que Eliskases, alguns anos mais tarde, voltou a ter um novo contacto com o enxadrismo brasileiro. **O Dr Luiz Tavares da Silva**, então Presidente da Confederação Brasileira de Xadrez, convidou-o para acompanhar **Henrique da Costa Mecking**, em im-

portante torneio internacional. Entendia o Dr Tavares que Eliskases poderia prestar boa colaboração ao nosso jovem grande mestre, dando-lhe informações sobre os seus contendores e, auxiliando-o na análise das partidas suspensas.

Sem dúvida, uma má escolha. Se não bastassem as dificuldades que qualquer um encontrava para exercer a função de segundo de Mequinho, pelo temperamento egocêntrico e autoritário do Grande Mestre Brasileiro, Eliskases não se saiu bem da missão que lhe foi confiada pelo Dr Tavares. Mostrou-se desatualizado e sem o indispensável espírito de luta. Um episódio ocorrido durante o transcorrer do torneio comprova o que acabamos de afirmar. Uma das partidas de Mequinho foi suspensa em final que o jovem grande mestre admitia ter chances de vitória. Confiou a posição à análise de Eliskases combinando a entrega dos resultados para a manhã do dia seguinte. Com base em análises que efetuou em companhia do Dr Tavares, Eliskases assegurava que a partida estava empatada, conclusão essa que desagradou a Mequinho, por admitir que poderia ganhar. Reiniciada a partida, Mequinho depois de prolongada reflexão abandonou as recomendações de Eliskases, seguindo linha de jogo selecionada no ato, ganhando a partida. Eliskases já não mais era o grande mestre se não brilhante, como jamais foi, mas, pelo menos, seguro e de eficiência tantas vezes comprovada. Era a consequência da prolongada inatividade, durante os vários anos que passou no Brasil.

Para Engels, as transformações de ordem política ocorridas no cenário internacional, em nada afetaram as suas condições de vida. Continuou a enfrentar as mesmas dificuldades que só se suavizaram anos mais tarde, em virtude da notável evolução que vinha ocorrendo no xadrez de São Paulo. Assumiu a redação da coluna de xadrez do jornal "O Estado de São Paulo" e começaram a surgir novas oportunidades para participar de torneios com premiações em dinheiro e para integrar equipes remuneradas. Tornou-se um apaixonado por São Paulo e daqui nunca mais quis sair. Mesmo assim, erradamente, não acolheu os nossos insistentes pedidos de naturalização, condição indispensável para que pudesse participar dos campeonatos nacionais e representar o Brasil em competições internacionais. Esse alijamento espontâneo afetou sobremaneira o

seu prestígio como mestre internacional. Uma curiosidade: Engels era um hábil jogador de damas e participou de vários torneios oficiais, com relativo êxito.

Sua morte, ocasionada por enfarte do miocárdio, surpreendeu-o em horas da madrugada, no próprio leito do quarto que dividia com um amigo, em modesta residência do bairro da Vila Mariana. Foi enterrado em campa rasa no cemitério da Lapa, ao lado de dois outros enxadristas, também sem parentes próximos e desprovidos de recursos financeiros.

Não sou suficientemente habilitado para tecer considerações sobre o estilo e o comportamento técnico dos dois grandes mestres. Todavia, na minha despretensiosa visão de simples aficionado, que acompanhou de perto a trajetória dos dois alemães, nos tempos em que viveram no Brasil,

ousei estabelecer uma grosseira comparação, que poderá servir para dar uma idéia de meu modo de apreciar o xadrez por eles jogado. Diria que Eliskases poderia ser comparado a um avião bombardeiro. Pesado e lento, porém devastador. Jogava um xadrez científico, rigorosamente dentro dos seus próprios ensinamentos contidos no seu excelente livro **"Jogo de Posição"**. Por sua vez, Engels lembraria um avião caça. Ágil, artilheiro e, ao mesmo tempo frágil e vulnerável. As partidas do primeiro são modelos no seu sentido estratégico. Não são, todavia, de provocar grandes entusiasmos, pela sua forma sempre cautelosa e, para muitos, monótonas. Já Engels buscava o ganho desde o primeiro lance, através de lances audaciosos, sem serem imprudentes. Um xadrez sempre agradável de se ver.

UM TRIBUTO SINGULAR

por Demétrio Schead

Há por aí, alhures, neste mundo de Deus, um convento secular, construído no cimo de um monte alto e todo rochoso, completamente isolado, que vem desafiando a ação do tempo e que, ultimamente, tornou-se um centro de atração turística, pelas lendas que correm a seu respeito. O edifício central forma com os demais que o ladeiam e que se comunicam por galerias cobertas, um massivo todo de pedra que acompanha os delineamentos da base montanhosa. De cima descortina-se, de um lado, o mar imenso, cujas ondas revoltas quebram-se em queixumes raivosos numa nesga de praia e nos rochedos pontegudos que se encontram junto a base do monte; de outro lado, a planície que se estende numa área que se perde ao longe e com o ar saturado da serraria distante.

Visto de qualquer lado, o conjunto, na sua totalidade, na penumbra da madrugada ou no crepúsculo de uma tarde de inverno, no alcance máximo da vista, apresenta a forma curiosa de uma visão única: a silhueta de uma enorme torre, sem base: como pairando no espaço! Nessa construção milenar, argamassada na solidez da sabedoria antiga, vivem uns monges, - anacoretas voluntários, que ainda mantêm os costumes tradicionais de seus avoengos. Arraigados na sua fé que alimenta o espírito, embebidos na leitura erudita e na investigação de

velhos manuscritos cheios de hieróglifos, sentem-se felizes de estarem alheios ao bulício das mais audazes conquistas da atual civilização. Os viveres e a indumentária, doados pelos habitantes das cidades próximas, lhes chegam após uma viagem longa e acidentada. Não havendo caminho acessível, nem escadarias de comunicação, o meio de chegar-se ao convento é feito de forma original. Existe no alto uma saliência rochosa de poucos metros, sobre a qual construiu-se uma espécie de guindaste, que se movimenta da banda da planície. Neste, há uma roldana tosca pela qual cai uma corda reforçada e um cesto do tamanho suficiente para descer ou içar o peso correspondente a uma pessoa de cada vez. Essa maquinaria é manipulada por dois guardas hérculeos.

A ascensão causa ao forasteiro que se atreve a saciar sua curiosidade nessas alturas verdadeiros arrepios de pavor. Mesmo assim não faltavam visitantes arrojados nem jornalistas bisbilhoteiros e ávidos de sensação. Nas horas de ócio, **a distração predileta dos monges consistia em jogar xadrez.** Havendo mesmo entre eles jogadores fortíssimos e exímios "matadores" de problemas. De vez em quando, tinham oportunidade de medir forças com as pessoas que os visitavam.

Um dia sucedeu um fato que raramente se re-

petia, devido a advertência da lenda que se contava. Um fidalgo austriaco, grande jogador de xadrez, tendo visitado o convento ficou por desconhecer aquela particularidade encerrada na "Cela do Tributo", de modo inexplicável. Esse compartimento secreto envolve uma história misteriosa, cuja origem morre em suposições. É uma sala de 4 metros quadrados por 3 de altura, cavada na própria rocha, com uma mesa e um banco de pedra no centro. Uma pequena janelinha com grades de ferro permite ver o mar: a parte de cima da porta é toda de ferro com varões paralelos e a outra parte com madeira grossa. Abre-se e fecha-se facilmente a porta, quando a sala está vazia; achando-se uma pessoa dentro, só é possível abri-la mediante o pagamento de um tributo, estipulado a revelia. Daí o nome. Este preceito tem sido cumprido à risca e todos aqueles que inadvertidamente ficam presos nela, pagam o imposto exigido pelos monges.

Tratando-se, agora de um ilustre e grande jogador de xadrez, os monges resolveram oferecer uma bela oportunidade ao fidalgo. Propuseram o seguinte dilema: se resolvesse em 60 minutos o problema que apresenta o diagrama abaixo, seria dispensado do pagamento; em caso contrário pagaria o dobro do que fôra estipulado.

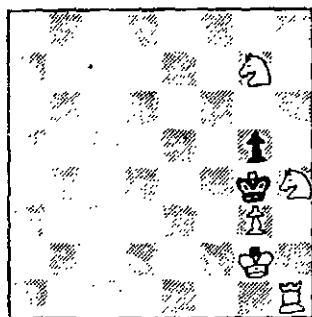

O fidalgo aceitou e meteu mãos a obra. Princi-

piou às 11 horas menos 15 minutos. Acertou a posição das peças no tabuleiro colocado sobre a mesa central e concentrou-se profundamente. A princípio acreditou ter a sua tarefa facilitada pela quantidade mínima de peças existente. Os minutos corriam. Insensivelmente, abstraído, continuava martelando o cérebro, em busca da almejada solução. Haviam decorridos já 45 minutos. Os monges sorriam, acompanhando através das grades da porta, atentos e procurando interpretar pelos gestos e nervosidades do fidalgo, as peripécias da luta espiritual gigantesca que se estava travando. Quem venceria? A perspicácia do Gênio ou a clarividência do Talento?

Por fim um momento de tensão nervosa! O tempo prescrito quase a expirar. Sucederam-se, minuto a minuto, 56; faltavam 4. O fidalgo, completamente imobilizado, olhos fixos, brilhantes e atento acabara de esboçar um discreto sorriso, em que se podia ler a satisfação transbordante da imensa alegria que inundara seu coração. A vitória é grata. A glória é efêmera. Mas, a obra talhada numa concepção superior é eterna! O bem-estar que se sente, no triunfo, é um balsamo.

Saltando de repente, do banco em que estivera sentado, exibia em tom triunfante, num rascunho de papel, a solução desejada. Esgotados, justamente, 59 minutos. Depois de conferida e verificada a solução, os monges abriram a cela e todos abraçaram o fidalgo com excessivas demonstrações de afeto. Mostrando desejos de conhecer o nome do autor, sua curiosidade foi-lhe satisfeita. Este problema - diz-lhe um dos monges - é um dos melhores trabalhos de Andor v. Sponer e data da época anterior a 1887. Figura em nossa coleção, entre as mais difíceis miniaturas clássicas.

Colaboração enviada pelo companheiro Célio Kellermann

Solução na página 36

PLANEJAMENTO PARA PARTICIPAÇÃO EM TORNEIOS POSTAIS

por Alberto Pinheiro Mascarenhas

O objetivo deste artigo é descrever um método empírico para auxílio no planejamento para participação em torneios de xadrez postal. Este método foi desenvolvido por mim ao longo de dois anos e procura relacionar de maneira simples o volume de partidas com respostas recebidas por semana, com a solicitação de novas inscrições em torneios postais, possibilitando o reconhecimento do número ideal de partidas que podem ser jogadas simultaneamente. Para esta análise é

necessário tabular alguns dados, que são coletados diariamente através do preenchimento da planilha "VOLUME DE CORRESPONDÊNCIA", explicado a seguir:

1 - PLANILHA VOLUME DE CORRESPONDÊNCIA

O primeiro passo é a preparação e preenchimento da planilha com os dados pertinentes. Esta planilha é fundamental para a coleta de dados e deve conter todos os adversários com partidas em andamento em sua primeira coluna à esquerda, sendo as demais colunas identificadoras de semanas e com uma linha totalizadora das respostas em sua parte superior (ver figura 01). Para melhor acompanhar os torneios em andamento, as linhas separadoras dos adversários entre torneios devem ser reforçadas.

A planilha deve ser preenchida com os nomes "de guerra" dos adversários, as semanas em questão e as quadriculas de interseção com o número de respostas que recebemos daquele adversário em determinada semana, que varia de zero a dois. Em caso de ausência de resposta em uma semana, basta deixar a quadricula em branco (ver figura 1).

VOLUME DE CORRESPONDÊNCIA						
Semanas	1	2	3	4	5
Totais	3	4	6	6	5
Jogador 1		1	2		1
Jogador 2	1	1	1	1	1
Jogador 3		1		1	
Jogador 4	1		1	1	2
Jogador 5		1	1	2	
Jogador 6	1		1	1	1
*****

FIGURA 1 - Planilha de dados

DADOS PARA O GRÁFICO:

Semanas	1	2	3	4	5
Respostas	3	4	6	6	5

Em síntese, para cada oponente uma quadricula em branco significa nenhuma resposta recebida na semana identificada no topo da coluna, e uma quadricula preenchida com um ou dois significa uma ou duas respostas daquele oponente na semana identificada no topo da coluna. A planilha cresce a cada torneio pela inserção dos novos parceiros e quando uma partida é encerrada passa-se um traço horizontal sobre os dados relativos à mesma. A figura 1 ilustra o básico para construção desta planilha, com os totais resumindo os dados do exemplo. Nota: Quem tiver acesso a um microcomputador pode fazer esta tabulação em uma planilha eletrônica de manutenção muito mais prática. Para quem fizer a planilha de forma manual, aconselho uma manutenção periódica de seis em seis meses, ou seja "passe a limpo", reinicie a contagem das semanas, elimine as partidas encerradas e guarde os dados já tabulados para confecção do gráfico explicado no item 2.

O produto principal desta tabulação é o somatório das quantidades de cartas recebidas por nós E QUE DEMANDAM RESPOSTA A ALGUMA PARTIDA EM ANDAMENTO a cada semana. Notar que cartas que não demandem análise de posições não são consideradas, como por exemplo cartas de abandono do adversário ou de aceitação de empate. Logo abaixo da figura 1 fiz um resumo destes dados, obtidos do exemplo tabulado. O produto secundário desta relação é a identificação imediata de parceiros com ausência de resposta, possibilitando uma ação imediata de nossa parte para o restabelecimento da partida.

2 - GRÁFICO VOLUME DE CORRESPONDÊNCIA (semanas x respostas)

O segundo passo é a construção de um gráfico onde o eixo dos "x" é o ordinal das semanas no ano (ou do período considerado por você) e o eixo dos "y" é o número de respostas recebidas semanalmente. Após a conclusão do gráfico temos uma síntese da demanda de tempo que foi alocado ao xadrez postal no período considerado e com facilidade podemos observar os pontos de alta, de baixa e de média demanda SENTIDOS POR NÓS. Esta análise é individual, pois o volume de partidas que cada postalista consegue administrar é função de características particulares e singulares de cada um. Na figura 2 reproduzo um gráfico obtido a partir dos dados tabulados por mim com base em minhas partidas do ano de 1992., onde para melhor identificação tracei uma linha horizontal na ordenada 25 do gráfico. Isto facilitou-me ainda mais a visualização da demanda de partidas que poderia suportar. Após a figura 2 agrego alguns itens com comentários sobre o gráfico e análises adicionais que podem ser feitas para melhoria no planejamento para participação em torneios postais.

FIGURA 2 - Gráfico - Volume de correspondência - 1992

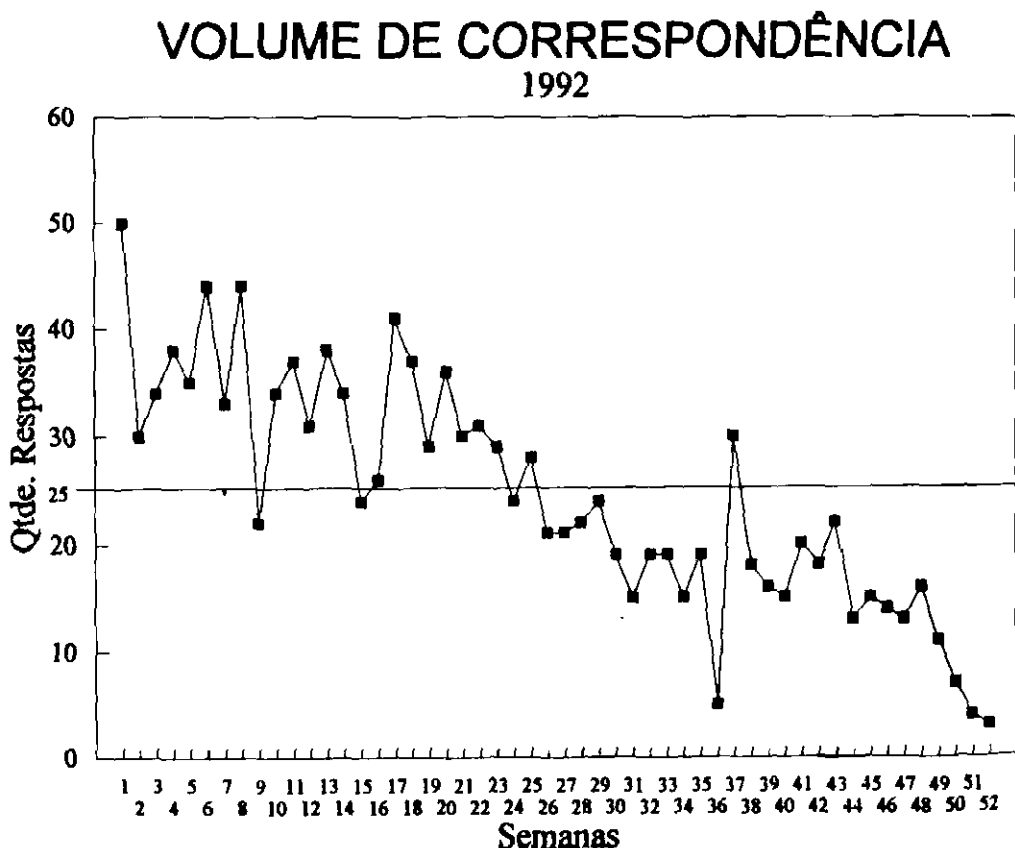

2.1 - Desbalanceamento do gráfico. O gráfico sinalizou-me um planejamento inadequado na solicitação de inscrições em novos torneios, com um grande volume de partidas no início do ano, seguido de queda gradual e contínua, encerrando o ano com um volume próximo de 25% do volume inicial. Percebi também que sentia-me confortável quando tinha um volume de respostas em torno de 25 (vinte e cinco) por semana.

2.2 - Incremento por torneio. Empiricamente constatei que a cada torneio iniciado há um aumento médio no volume

semanal de correspondência recebida em cerca de 70% (setenta por cento) do número de adversários do novo torneio com queda gradual ao longo do tempo, por encerramento de partidas, férias ou eventuais atrasos nas respostas. Ver o pique que o gráfico mostra na metade do segundo semestre, quando um torneio com oito participantes foi iniciado.

2.3 - Número ideal de partidas: Este item é de característica prática e pessoal e consiste na identificação do ponto do gráfico onde o volume de respostas era o mais adequado AO EXECUTOR DA ANÁLISE. Em função do número correspondente de respostas pode ser feito um cálculo simples com base no percentual empírico citado no item anterior (70 % de respostas em relação ao número de partidas, valendo dizer que pressupondo um TR médio de 1 dia de nossa parte), para apuração do número ideal de partidas que devia jogar simultaneamente. No meu caso, setenta por cento (percentual máximo) de "n" partidas era igual a vinte e cinco, donde "n" é aproximadamente igual a 36 partidas simultâneas. Desta forma, passei a balizar minha participação em eventos postais em um total de partidas próximo deste, adequando, quando necessário, as férias regulamentares, meu ritmo de jogo e até o volume de condicionais propostos.

2.4 - Participação em novos torneios: A análise feita aqui leva em conta o incremento semanal estimado em 70 % do número de partidas previstas do novo torneio que o gráfico sofrerá na data de início do mesmo e considerando o decréscimo gradual do número de partidas em andamento é possível avaliar o número futuro de partidas simultâneas que o postalista terá na data futura, e se a época é propícia para início de novo torneio. Em caso negativo podemos lançar mão de outras medidas para adequarmos nosso volume de correspondência semanal, acelerando o ritmo das partidas através de menor TR, condicionais, jogar no período de recesso e propostas de empate, ou reduzindo este ritmo através de maior TR dentro das normas do clube ou férias em determinados grupos. Por exemplo, com apoio do gráfico decidi por férias no início da semifinal do IX CBI (semanas 12 a 16) por avaliar que não suportaria o acréscimo previsto, e como isto foi útil para mim!. O básico é buscar a harmonia entre o volume de respostas que pode ser administrado semanalmente com o número de partidas simultâneas. Há outros fatores que certamente influenciam esta análise, tais como o estágio das partidas, força dos oponentes e características de nossa vida pessoal, que porém não invalidam totalmente o estudo feito, bastando ajustarmos o número ideal de respostas semanais e até mesmo o percentual de respostas à nova situação.

Desde o início de 1992 adotei a prática rotineira de tabular estes dados e gerar o gráfico correspondente, analisando-o constantemente para otimizar minha participação nos torneios postais e posso dizer que este procedimento ajudou-me bastante na dosagem do ritmo de jogo (férias, TR's, condicionais) e na solicitação de novos torneios.

Espero, sinceramente, que este trabalho, que não pretende ser definitivo, pelo menos desperte a atenção dos postalistas para a adoção de um planejamento mínimo na condução de suas partidas e torneios, fator que quando desconsiderado pode levar muitas vezes a abandonos inesperados ou a sobrecargas/subcargas indesejáveis, com efeitos até em nossas outras atividades diárias. Se esta atenção for despertada ele já terá cumprido o seu objetivo principal, que consiste no apoio à prática de xadrez postal.

PARTIDAS

Editor: Milton Gonçalves Sanchez (Rua Pedroso Alvarenga, 313 - ap. 103 - S. Paulo SP 04531-927)

Mem. Gustavo Bartis - Final

Jorge E. Deforel (Arg)

x

Claírton Felício (Brasil)

01 e4, e5; 02 Cf3, Cc6; 03 Bb5, a6; 04 Ba4, Cf6; 05 O-O, b5; 06 Bb3, Bb7; 07 d3, Be7; 08 Cc3, O-O; 09 Bd2, d6; 10 Cd5, Cd7; 11 a4, ba; 12 Ba4, Cc5; 13 Bc6, Bc6; 14 Be3, Ce6 (14... Cd7; 15 c4, f5; 16 ef, Tf5; 17 d4, Bd5; 18 cd, e4; 19 Cd2, Cf6; 20 Ce4, Cd5; 21 Bd2, Dd8; 22 De2+; Geller x Dorfman. 44º Camp. URSS-1976. 1x0 em 39 lances); 15 Ce7, De7; 16 Dd2, f5; 17 ef, Tf5; 18 d4, e4; 19 Ce1, Bb5; 20 Ta5, Tf8; 21 d5, Cd8; 22 Bg5, De8; 23 Dc3, Cb7; 24 Tb5, Db5; 25 Dd4, Tf5; 26 c4, Db3; 27 Bd2, Te8; 28 Bc3, Tf7;

29 f4, Db6; 30 Ce2, Dd4; 31 Cd4, Ce5; 32 f5, Te5; 33 g4, e3; 34 Rg2, e2; 35 Ta1, Te4; 36 Rf3, Tf7; 37 Ce6, Tc4; 38 h3, c6; 39 Ce5, Te5; 40 dc, Tc3; 41 Abd (0x1).

T C - S / Gr 0 8

Ernesto R. Dutra

x

Lauro Maurino P. Mendes

01 e4, c5; 02 Cf3, d6; 03 d4, cd; 04 Cd4, Cf6; 05 Cc3, e6; 06 Bb5, Cbd7; 07 O-O, a6; 08 Bc4, b5; 09 Be2, Bb7; 10 Bf3, b4!; 11 Ca4, Be4; 12 Te1, Bf3; 13 Df3, d5; 14 Cf5!, g6; 15 Ch6!, Dc7; 16 Bg5, Be7; 17 c4!!; Ce5; 18 Df4, Ce4; 19 Be7, Re7; 20 Cf7!, Thf8; 21 De5, Da7; 22 cd, Tf7; 23 De6, Rf8; 24 De4, Df2; 25 Rh1, Rg8; 26

De2, Dd4; 27 Tad1, Dh4; 28 d6, Taf8; 29 d7, abd. (1x0). Eximi-me de qualquer comentário porque considero, esta, uma das mais belas partidas que já joguei nos meus 20 anos de Clube e gostaria que meus amigos a reproduzissem e julgassem-na, pois como "capivara" posso estar iludido, dando muito valor a uma jóia falsa. Qualquer comentário, por mais desabonador que seja, será recebido carinhosamente. **Ernesto Rocha Dutra** (Rua Heinrich Biber, 79. São Paulo - SP - 04174-170)

T C 11 / Gr 0 6 6 6
John Kennedy Campos

x
Heitor Luiz C. Silva

01 e4, e5; 02 Cf3, Cc6; 03 Bb5, a6; 04 Ba4, Cf6; 05 O-O, Be7; 06 Te1, b5; 07 Bb3, O-O; 08 c3, d6; 09 h3, Be6; 10 d4, ed; 11 cd, Bb3; 12 Db3, d5; 13 e5, Ce4; 14 Cc3, Bb4; 15 Ce4, Be1; 16 Bg5, Ca5; 17 Dc2, Dc8; 18 Cf6+, gf; 19 Bf6, Bf2+; 20 Rf2, h6; 21 Ch4, Dd7; 22 Cf5, abd (1x0).

VIII TB - Sf - Gr 11
Luiz Francisco S.Barbosa

x
Pedro Carmona Aguilar

01 P4BD, C3BR; 02 C3BD, P3CR; 03 P4D, B2C; 04 P4R, P3D; 05 C3B, O-O; 06 B2R, P4R; 07 O-O, C3B; 08 B3R, P3TD; 09 P5D, C2R; 10 C2D (A opção era 10 Ce1 buscando a casa 3D), C2D; 11 T1C7 (Devolve o tempo perdido pelas negras com 8..., P3TD. O melhor lugar para esta torre é 1BD, apoiando o avanço do PBD), P4BR; 12 P3B, P3B (Buscando atacar o centro "por todos os lados", as pretas apenas criam debilidades em sua posição /3CD-3D/. Correto seria o prosseguimento do ataque na ala do rei com P5B) 13 P4CD, PxPR (Provavelmente o erro decisivo, pois ativa o cavalo branco para o ataque às suas debilidades e favorece o avanço do PBD branco); 14 C(2)xP, C4BR; 15 B5C, D2B; 16 P5B (É melhor 16 P4CI, C5D; 17 B7R), P3T; 17 B1B, PxPB; 18 P6D, D1D; 19 PxP, R2T; 20 D4T, C5D; 21 B3D, P3C?; 22 B3R, CxPBD; 23 CxC, PxC; 24 C4R, B4B; 25 BxC, PBxB; 26 DxPB, D4T; 27 T7C, TR1B; 28 C6B+, R1T; 29 TxBI, abd.(1x0).

T C 11 - Gr 0659
Marco Aurélio F.Mala

x
Dirceu Cleto Jr
Def. Sicilliana. Var. Najdorf-Opocensky

01 e4, c5; 02 Cf3, d6; 03 d4, cd; 04 Cd4, Cf6; 05 Cc3, a6; 06 Be2, e5; 07 Cb3, Be7; 08 O-O, O-O; 09 Be3, Be6; 10 Dd2, Cbd7; 11 a4, Tc8; 12 a5, Dc7; 13 Tfd1, Tfe8; 14 De1, Bf8; 15

Cc1, h6; 16 h3 (Na partida Barbolescu x De Firmian - Dubai (ol-1986) as brancas jogaram 16 Bf3, ocorrendo empate em 24 lances. Segui uma idéia de Rohde, que no campeonato americano de 1986 usou esta linha ante o mesmo De-Firmian, obtendo vantagem posicional), d5; 17 ed, Bf5; 18 Bd3, e4; 19 Be2, Bb4; 20 Cb3, Bc3; 21 Dc3, Dc3; 22 bc, Tc3; 23 Cd4, Bg6; 24 d6!, Ce5; 25 Tab1, Td8; 26 Tb7, Td6; 27 Bd2, Cd5? (27..., Tc8; era o único lance. Meu adversário tenta especular com um possível erro, como na variante 28 Bc3?, Cc3; 29 Td2, Ce2+!; com 2 peças menores pela torre, mas ...)

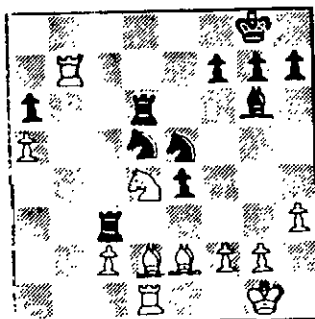

28 Cb5!!; ab; 29 Bc3, abd (1x0). Comentários de Marco Maia.

VIII TB - SF - Gr 1 1
Eriberto Resende Souza

x
Luiz Francisco S. Barbosa
Abert. Ruy Lopes - Contraataque Marshall

01 e4, e5; 02 Cf3, Cc6; 03 Bb5, a6; 04 Ba4, Cf6; 05 O-O, Be7; 06 Te1, b5; 07 Bb3, O-O; 08 c3, d5; 09 ed, Cd5; 10 Ce5, Ce5; 11 Te5, c6; 12 Te1, Bd6; 13 g3?!; Te8? (Oferece troca prematura de torres, reduzindo a força do ataque das negras. Em seu lugar merecia consideração 13... Dd7; visando jogar Dh3-Bg4-etc); 14 d3 (Modesto. Melhor era 14 Te8, De8; 15 d4), Ta7 (Aproveita a morosidade do condutor das brancas preparando-se para dobrar peças pesadas na coluna "e". Outra possibilidade seria o surpreendente 14... h5!? com a idéia de jogar 15...Bg4); 15 Cd2, Bf5; 16 Ce4, Tae7; 17 Bc2, Bc5; 18 Bd2, Bb6 (Interessante seria também 18... Ba7? liberando a casa b6 para a dama e possibilitando o ataque a casa f2, seriamente debilitada); 19 Rg2 (Era melhor 19 Df3, interligando as torres e atacando o BD negro), Dd7; 20 f3 (Enfraquece ainda mais a posição do rei branco), Bh3+; 21 Rh1, f5; 22 Bb3, fe; 23 de, Rh8; 24 ed, Te1+; 25 Be1, Df5; 26 Bc2?, Te1+; 27 De1, Df3+..(1x0) Comentários de Eduardo Gama.

Fausto Monteiro Mesquita Jr

01 d4, e6; 02 e4, d5; 03 Cc3, Cf6; 04 Bg5, Be7; 05 e5, Cfd7; 06 Be7, De7; 07 Dd2, a6; 08 f4, c5; 09 Cf3, Cc6; 10 g3, O-O; 11 Bg2, b5; 12 O-O, cd; 13 Cd4, Dc5; 14 Cce2, Bf6; 15 Dc3, Dc3; 16 bc, Bd7; 17 Cc6, Bc6; 18 Tf2, Tac8; 19 Tab1, Cc4; 20 Tfd1, Bd7; 21 Tdc1?, f6; 22 ef, Tf6; 23 Rg1, h6; 24 Cd4, Cd2; 25 Tb2, Tc3; 26 f5, Ce4; 27 fe, Be6; 28 Td1, Bf7; 29 Ce2, Te3; 30 Cf4, g5; 31 Cd3, Td2; 32 Tf1, Tf1; 33 Bf1, Td2; 34 Ce1, Td1; 35 Cf3, g4; 36 abd. (0x1).

Recebemos, do companheiro Daniel Diano, uma contribuição a esta Seção de Partidas numa forma que poderíamos denominar de "Crônica Gaúcha", pois é escrita em linguagem própria da região. Cabe esclarecer que D.Diano é uruguaio e radicado há muitos anos em Santa Vitória do Palmar - RS, sendo um forte e bem querido enxadrista do sul do país. Transcrevemos a seguir a crônica, no seu "original" com algumas notas de esclarecimentos.

IX/X Taça Brasil - Prel - Gr 25

Daniel Diano

X

Edilson Souza Maia

Defesa Siciliana - B56

Estás só, é noite, tentando analisar uma posição de uma partida por correspondência. "Las blancas te miran ...", que coisa bem feia. As dúvidas te assaltam. Não se me escapará alguma coisa? Verá meu contrário algo que eu não vejo? Estarei jogando contra um computador ou contra um "guasca-de-fora" como eu?

Madrugada adentro. Começa a querer despontar o "repugnante" tentando deflorar as meninas dos teus olhos. Tens que jogar! Engoles saliva, fazes o lance no tabuleiro e, como um autômato, vais dormir: a ver se quando levantas achas algo melhor! Mas que lindo é quando volta a jogada de teu contendor e não só que não te surpreende senão que a encontras dentro das tuas análises. Esse dia é capaz que nem o "rock-n-roll" te incomode!

Neste caso as brancas não me olhavam porque tinha-as eu, mas, de qualquer jeito, houve que menear mais lombo que capincho (capivara no RS) atolado para poder ganhar.

01 e4, c5; 02 Cf3, Cc6; 03 d4, cd; 04 Cd4, Cf6; 05 Cc3, d6; 06 f4, e5 e agarra-te Joaquim que há curvas!... Indubitavelmente aqui te assalta a primeira dúvida. A variante principal é com 07 Cb3 e não podes deixar de pensar que é isso que teu contendor quer que jogues. 07 Cdb5 é a que Fischer jogava quando era rapazola e também não podes deixar de pensar que só se adequa ao espírito de um rapazola avassalador, e a gente...

arida "errando manotões à aposentadoria" 07 Cc6, te e Dd8 numa partida postal, tu já sabes que vai terminar em empate e, embora não sejas rapazola... queres ganhar. De formas que, por descarte e com um esgar de desagrado... 07 Cf3?, Bg4; 08 h3, Bf3; 09 Df3 e já temos algo: como na antiga loteria cantada (o Bingo) "duas corujas numa rama...oonce!" - par de bispos!. 09..., Be7; 10 Be3 e aqui sucede uma coisa rara que não posso me furtar a contar-te. O Edilson estava jogando três torneios ao mesmo tempo (é um guri simpático de vinte e poucos anos e pode fazer essas realias)e, por alguma razão que desconheço, "se lhe correm as xergas" e me escreve 10..., Cd4. Condicional: Se 11 Dd3 (impossível!), O-O. Me dou conta que tem mal a posição e me ocorre uma idéia da qual até hoje me esfrego as mãos!. Lhe digo: "Edilson, eu joguei Be3 e tu deves ter anotado Be2. Dá uma olhada. Mas se queres aproveitar o tempo e a jogada (Maranhão é um dos estados que demora mais com a correspondência, pelo menos para chegar aqui a este canto do RS), e queres rocar, tudo bem comigo e jogo 11 g3 (Ardiloso lance que reafirma o centro para mim, já que ele devia ter jogado 10..., ef e apropriar-se de "e5" para algum futuro cavalo indestrutível). E aceitei! 10..., O-O?!, 11 g3!, Tc8; 12 O-O-O Quem é - especialmente se se trata de um guri - que não vai querer atacar com as negras numa posição dessas?. 12..., Da5; 13 Rb1, a6; Parecem mais condizentes com o ataque jogadas como Tfd8 ou Tb8 ou até mesmo b5 direto. Não te esqueça que foi por um buraquinho como este - o de "b6" - que começou todo o barulho da cama-da-de-ozônio. 14 Df2! Ameaço a simplicidade de requisitar-lhe a patroa. 14..., Bd8; eu esperava aqui 14..., Ce4!; único lance que justificaria os anseios de ataque dele e a minha análise era 15 Ce4, Cb4; 16 a3, Ce2; 17 Dd2, Ca3; 18 ba, Da3; 19 Bd3, f5!; 20 Db2! devolvendo uma das peças. Porém, nada de pretender ficar com as duas, porque passa uma torre por f6 à ala da dama e me mata. Viste quando eu te digo das negras dúvidas e das madrugadas?. 15 a3, e comeci a me tranquilizar porque não mais pode pular um cavalo a b4. Nada de papar o peão de d6 e dar-lhe contra-jogo. 15..., Te8; 16 Bg2! Completo meu desenvolvimentozinho e reforço e4 que me tem com o Jesus na boca. 16..., ef; 17 gf agora já há duas razões para ganhar: a debilidade de b6 e a coluna g aberta. 17..., Bc7; neste momento necessário porque se 17..., b5; 18 Td6, seguido de Tc6 e e5. Kaput. 18 Cd5! Os computadores regulares têm pouca imaginação; não sei o que jogaria um bom, mas sim, tenho certeza, de que há que agarrar as colunas porque chegou a hora de contra-atacar. As negras não podem jogar 18..., Ce4? por 19 Be4, Te4; 20 Cf6 ganhando qualidade e destruindo a posição. 18..., Cd5; 19 Td5, Da4; não

pode 19..., b5 por 20 e5 e ataco-o pela coluna f e/ou pelas casas brancas com meu recém-nascido bispo de g2. 20 Thd1, b5; 21 Be1 impedindo b4 por b3. Minha tarefa consiste em parar os últimos "pataleios" dele, pressionar d6, pressionar g7 e h7 e ..., se isto não for de teu agrado, meu queridíssimo irmão enxadrista, mais tragos acicatados do Xadrez terá que beber para que os teus olhos se arregalem com esta posição. 21..., Ce7; muitas horas meditei pensando em largar qualidade com , por exemplo, e5, até que decidi que não era necessário. 22 T5d4, Da5; 23 Bd2, Db6; 24 Be3, Db8 poderia voltar a a5, mas então ganhei algo assim como dois tempos. 25 T4d3 jogada de certa profundidade - e típica do Xadrez Postal - para, agora sim, começar a pressionar g7 25..., Tcd8; 26 h4 este é o "gazua" 26..., a5; 27 h5, b4; 28 a4 deixando-o sem mais nenhuma possibilidade de ataque 28..., f5?! começou o desespero. 28..., f6 talvez resistisse um pouco mais - pero no mucho!. 29 Bd4!, Cc6; 30 Tg3, Cd4; 31 Dd4, Te7; 32 h6, Tdd7; 33 ef, Bb6; 34 Bd5, Rh8; se vai para f8 a torre de d1 mata-o 35 hg, Tg7; 36 Df6, De8 se 36..., Dd8; 37 Te1! ganhando elegantemente 37 Th1, abd (1x0). Não há defesa para o mate na coluna h. Se 37..., Tf7; 38 Th7, Rh7; 39 Dh6!, Rh6; 40 Th3++.

IX/X Taça Brasil - Prel. Gr 76

Marco Aurélio F. Maia

Joelmar Gonçalves

Def. Siciliana. Var. Scheveningen

01 e4, c5; 02 Cf3, e6; 03 d4, cd; 04 Cd4, Cf6; 05 Ce3, d6; 06 Be2 (Preferindo uma linha mais "Karpoviana"). Um jogo mais agressivo é optar pelo Ataque Keres com 06 g4, Cc6; 07 Be3, Be7; 08 O-O, O-O; 09 Rh1, Bd7; 10 f4, Cd4?! (Talvez fosse melhor concentrar o jogo na coluna

"c" com 10..., Tc8); 11 Bd4, Bc6; 12 Bf3, Cd7; 13 De1, e5; 14 Be3, ef; 15 Bf4, Ce5 (Até aqui tudo corre perfeitamente bem para as negras. O seu cavalo ocupa a importante casa central "e5", ao passo que às brancas fica a casa "d5". Apesar de mais espaço, é difícil para as brancas lograr vantagem); 16 Be2, Tc8; 17 Td1 (Centralizando a torre com ganho de tempo), Dc7; 18 Dg3, a6; 19 Td2!, Tf8; 20 Cd5, Bd5; 21 ed, Cg6? (21..., Cc4; 22 Bc4?!, Dc4 daria mais atividades às negras) 22 Bd3! (Lance muito fino. Aparentemente as negras não têm problemas defensivos, mas este lance é o início de uma combinação para se ganhar o peão "f" das negras), Cf4; 23 Df4, Bf8 (23..., Bf6?; 24 Df5!); 24 Td2, Te7; 25 Bf5! (Dando sequência à combinação imaginada anteriormente), Tce8; 26 Be6!!

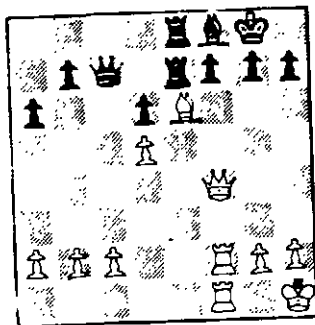

,Te6 (Não há nada melhor, pois se 26..., Rh8; 27 Bf7, Td8; 28 Be6, h6 //28..., g6; 29 Dd4!//; 29 De4!, Tee8; 30 Tf7! com vantagem decisiva); 27 de, f6; 28 Dg4, abandonam (1x0).

Comentários de Marco Maia

UM TRIBUTO SINGULAR - SOLUÇÃO:

01 Tg1!, Pxç; 02 PxP, Rf4; 03 Te1, etc. Se 02..., Rpx; 03 Rf3.

LANCE LIVRE

Esta Secção está a disposição dos associados para, gratuitamente, anunciar doação/venda/troca/compra de material enxadrístico (livros, relógios, revistas etc...), bem como colocar avisos/lembretes/convites etc.... Os interessados deverão escrever para a Redação. (Nelson Lopes da Silva - CAIXA POSTAL 21.200 - São Paulo - SP - 04698-970) Obs.: O Clube apenas publica os textos recebidos. A responsabilidade pelos mesmos é dos senhores remetentes.

BOBBY FISCHER ENSINA XADREZ. Desejo adquirir o livro supra. Contacto com: **Luís Carlos de Britto** (Rua Feliciano Penna, 448 Rio de Janeiro - RJ - 21221-450).

PARTIDA POSTAL AMISTOSA. Desejo jogar uma partida amistosa. Cartas para **Valdemiro Bernardino de Sena** (Rua Joaquim Botelho, 77 - Recife - PE - 52040-030).

NÚCLEO BRASILEIRO DE SOLUCIONISTAS (NBS)
O Núcleo Brasileiro de Problemistas é a entidade nacional que congrega os adeptos do solucionismo e problemismo enxadrísticos. Os que desejarem filiar-se poderão solicitar maiores informações a **Gerd Glebel** (Caixa Postal 169 - São Bento do Sul - SC - 89290-000). A entidade edita um boletim trimestral com variadas seções técnicas.

Apresentamos os novos temas com vigência até **31/12/94**. As inscrições poderão ser feitas com **CXEB/SECRETARIA (Caixa Postal 21200 - São Paulo - SP - 04698-970)**. Cada grupo é formado por 7 jogadores e é permitida a participação simultânea em mais de um grupo do mesmo tema. Taxa de inscrição: **10 TPS** (Tarifas Postais Simples) do dia do pedido, por grupo. A informação da matrícula agiliza na formação dos grupos.

TW/01 - ABERTURA INGLESA - Var. Moderna (A.22): **01 P4BD, P4R; 02 C3BD, C3BR; 03 P3CR, B5C; 04 Jogam as brancas.**

TW/02 - ABERTURA RUY LOPES - Var. Schliemann (C.63): **01 P4R, P4R; 02 C3BR, C3BD; 03 B5C, P4B; 04 Jogam as brancas.**

TW/03 - DEFESA PETROFF (C.43): **01 P4R, P4R; 02 C3BR, C3BR; 03 P4D, jogam as negras.**

TW/04 - ABERTURA RETI (A.11): 01 C3BR, P4D; 02 P3CR, P3BD; 03 B2C, B5C; 04 Jogam as brancas.

TW/05 - ABERTURA TROMPOWSKY (A.45): 01 P4D, C3BR; 02 B5C, Jogam as negras.

TW/06 - DEFESA ALEKHINE - Var. Moderna (B.04): **01 P4R, C3BR; 02 P5R, C4D; 03 P4D, P3D; 04 C3BR, P3CR; 05 Jogam as brancas.**

TW/07 - DEFESA ÍNDIA DA DAMA - Variante Normal (E.15): 01 P4D, C3BR; 02 P4BD, P3R; 03 C3BR, P3CD; 04 P3CR, Jogam as negras.

TW/08 - DEFESA FRANCESA - Var. Tarrasch (C.05): **01 P4R, P3R; 02 P4D, P4D; 03 C2D, C3BR; 04 Jogam as brancas.**

TW/09 - DEFESA PIRC - Sistema Clássico (B.08): **01 P4R, P3D; 02 P4D, C3BR; 03 C3BD, P3CR; 04 C3B, B2C; 05 B2R, Jogam as negras.**

TW/10 - ABERTURA LARSEN-NINZOWITCH (A.01): 01 P3CD, P4R; 02 B2C, C3BD; 03 P4BD, Jogam as negras.

TEMAS POR RATING

Para os temas abaixo, os jogadores serão agrupados por faixa de rating. Serão consideradas 3 (três) faixas:

A) rating até 0999;

B) rating de 1000 até 1099;

C) rating acima de 1099.

No seu pedido de inscrição o associado deverá informar o seu rating atual.

TW.93/A - DEFESA SICILIANA - Var. Paulsen (B.41): **01 P4R, P4BD; 02 C3BR, P3R; 03 P4D, PxP; 04 CxP, P3TD; 05 Jogam as brancas.**

TW.93/B - GÂMBITO DA DAMA ACEITO (D.25): 01 P4D, P4D; 02 P4BD, PxP; 03 C3BR, C3BR; 04 P3R, Jogam as negras.

SUPER-TEMAS

(Art. 9 do Regulamento de Jogos)

ST.93/01 - DEFESA BENONI - Var. Clássica (A.65): **01 P4D, C3BR; 02 P4BD, P4B; 03 P5D, P3R; 04 C3BD, jogam as negras.**

ST.93/02 - DEFESA CARO-KANN - Var. Ninzowitch (B.17): **01 P4R, P3BD; 02 P4D, P4D; 03 C3BD, PxP; 04 CxP, C2D; 05 Jogam as brancas.**

A participação nestes torneios obedecem aos seguintes critérios: a) poderão participar todos os associados **vencedores de grupos**, cujos temas tenham sido **DEFESA BENONI** ou **DEFESA CARO-KANN**, conforme a modalidade escolhida; b) o associado, no ato da inscrição, deverá informar o torneio/grupo em que participou, relativamente ao tema, onde obteve o primeiro lugar; c) os grupos formados deverão contar com 10 (dez) jogadores inscritos; d) permanece a taxa de 10 TPS (Tarifa Postal Simples) do dia da inscrição, por grupo.

A RBXP – REVISTA BRASILEIRA DE XADREZ POSTAL é o órgão oficial de comunicação do CXEB – **Clube de Xadrez Epistolar Brasileiro**. É editada bimestralmente, com distribuição gratuita a todos os associados do Clube, e com expedição prevista para a primeira quinzena dos meses ímpares.

Aqueles que não a estiverem recebendo regularmente, deverão comunicar o fato ao **Setor de Expedição**.



REMETENTE:

CLUBE DE XADREZ EPISTOLAR BRASILEIRO

SETOR DE EXPEDIÇÃO

Caixa Postal 21200

04698-970 – São Paulo – SP

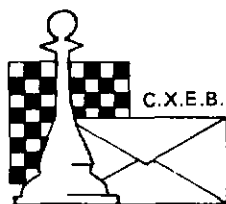

C.X.E.B.

CLUBE DE XADREZ EPISTOLAR BRASILEIRO

Fundado em 14.02.69 (LEVA O XADREZ, TRAZ O AMIGO)

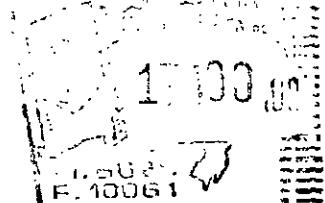
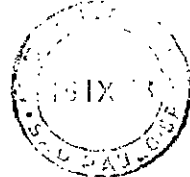

MATR. 9-A RAT.1258 VCTO.09/94
LUIZ FERNANDO CIRELLO
CAIXA POSTAL 55043
04799-970 SÃO PAULO SP

INSCRIÇÕES - TAXAS - SERVIÇOS

CXEB - Escritório, Caixa Postal 21.200, CEP 04698-970 São Paulo SP.

Torneios de Classificação - É permitida a participação simultânea em até 03 grupos, contanto que as inscrições sejam solicitadas dentro do prazo de 06 meses contados a partir do início do 1º grupo. Após esse prazo, o associado precisará definir sua categoria nos grupos em andamento, antes de solicitar novas inscrições. O primeiro grupo de cada série é gratuito, sendo cobrada a taxa de 10 TPS - Tarifa Postal Simples, para cada um dos demais grupos dessa série. Se a inscrição se baseia em um direito adquirido recentemente, recomenda-se anexar uma cópia da Ficha de Habilitação (XEB-55) ao pedido.

Torneios Temáticos - Não há limite para a participação simultânea em vários grupos, sejam do mesmo tema ou de temas diferentes. A taxa de inscrição é de 10 TPS por grupo solicitado.

Torneios Internacionais - ICCF: WT (World Tournaments) - Torneios de Classificação - Master Class (WT-M), Higher Class (WT-H), 1ª (WT-I), 2ª (WT-II), 3ª categorias (WT-III). Para as inscrições deve-se observar a equivalência entre as categorias do CXEB e da ICCF: Superior/Master, Especial/Higher, I, II, e III. Taxa de US\$ 8,00 por grupo.

- CADAP: inscrições livres apenas para as categorias I e II, equivalentes às do CXEB. Taxa de US\$ 7,00 por grupo. Pode-se acrescentar o valor equivalente a 02 tarifas postais internacionais simples, para cobrir as despesas de transferência e porte.

Assinatura de Revistas Internacionais - Femschach: Revista da ICCF, com 11 números por ano. Partidas postais de alto nível, jogadas por MI e GMI, comentadas. Amplo noticiário enxadrístico postal. Caderno especial com resultados de partidas dos torneios jogados na ICCF. Assinatura: US\$ 32,00.

APA - Ajedrez Postal Americano: Revista da CADAP. Assinatura: US\$ 17,00.

(Obs: as taxas internacionais - inscrições e assinaturas - podem ser feitas em US\$ ou mediante cheque nominal ao CXEB. Neste caso, o remetente deverá fazer a conversão, com base no dólar no mercado paralelo).

Alterações de Endereços - As mudanças e acertos de endereços e nomes, devem ser comunicadas, de imediato, ao SECAD - Setor de Cadastro. Isso é muito importante pois as comunicações oficiais do Clube - Revista, emparceiramentos, circulares, etiquetas, etc... - usam esse cadastro.

Indicação da Matrícula - A aposição da matrícula pelos associados em todas as suas correspondências dirigidas ao Clube, ajuda e agiliza o tratamento dos assuntos.

Ética e Recursos, Acionamento das Comissões - Devem ser observados os regulamentos próprios de cada Comissão, principalmente quanto aos prazos (15 dias para Recursos e 30 dias para Ética) e ao nº de vias (06 em ambos os casos).

Escritório, Telefone com Secretária Eletrônica e FAX: (011) 535.2938 - O escritório do CXEB funciona à Rua Vieira de Moraes, 1085, sala 1, bairro Campo Belo, na cidade de São Paulo, diariamente, das 12 às 19 h. O telefone e o FAX estão à disposição dos senhores associados, não sendo aceitas ligações a cobrar, com exceção das dos senhores diretores, quando devidamente identificados.

O escritório dá suporte material ao Clube e cuida de todos os assuntos relacionados acima. Ele não se envolve em questões de ordem técnica, nem em assuntos internos dos torneios, os quais devem continuar a ser tratados com os respectivos diretores.

CXEB - Tesouraria, Nelson Bertolucci, Caixa Postal 73. CEP 11740-970 Itanhaém - SP

Valores das Anuidades - A anuidade do CXEB é equivalente a 120 TPS - Tarifa Postal Simples. Ela pode ser quitada de uma vez, ou em duas semestralidades de 60 TPS. Os menores de 19 anos pagam metade do valor, ou seja, 60 TPS. Igualmente, os associados que já tenham completados 65 anos, podem, opcionalmente, gozar do desconto de 50%, pagando 60 TPS por ano.

A Tesouraria, em caráter experimental, também está aceitando pagamentos trimestrais. Os interessados nesta modalidade, devem escrever, manifestando a opção.

Os pagamentos devem ser feitos em cheques cruzados e nominais ao CXEB. A remessa pode ser feita em carta simples. Solicita-se não enviar nem ordem de pagamento, nem vale postal.

Sócio Assinante - Opção para aqueles que não desejam, no momento, participar de torneios, mas que querem ser ou continuar sócios do Clube, recebendo a nossa Revista bimestral. A anuidade para estes casos é de 60 TPS.

Setor de Rating - As consultas sobre Rating deverão ser dirigidas ao responsável pelo Setor: Antônio Penteado Serra (Rua Cláudio Mendonça, 163 CEP 04358-110 São Paulo SP).