

REVISTA BRASILEIRA DE XADREZ POSTAL

Fundado em 14.02.69

ANO X - Nº 53 FR/134 - SETEMBRO - 1992



ASSEMBLÉIA / 1992

Acima o registro fotográfico dos companheiros presentes à AGO/92.

LEIA NESTA EDIÇÃO

Ata da Assembléia; Abertura das Inscrições para os Torneios: Feminino, Juventude, Veteranos; Publicação Anual do Rating; Relatório de nossas atividades no ano de 1991, etc, etc, etc.

**ATA DA ASSEMBLÉIA GERAL ORDINÁRIA DO CLUBE DE XADREZ EPISTOLAR
BRASILEIRO (CXEB) REALIZADA EM 12 DE JULHO DE 1992.**

Às 10,00 horas do dia 12 de Julho de 1992, de acordo com o edital de convocação publicado na Revista Brasileira de Xadrez Postal nº 51, de maio de 1992, o Clube de Xadrez Epistolar Brasileiro-CXEB, reuniu-se em Assembléia Geral Ordinária, na Sede Social do Canto do Rio F.C., à Rua Visconde do Rio Branco, 681, na cidade de Niterói (RJ), gentilmente cedida para o evento.

Dando início aos trabalhos, o Sr Presidente do CXEB, Antônio Carlos Raposo convidou o Sr. Gutemberg Medeiros Damasceno para presidir a AGO. Já na presidência o Sr Gutemberg convidou o Sr José Vieira Filho para as funções de secretário. Formada a mesa o Sr Presidente pediu ao Secretário que procedesse a leitura do Edital de Convocação da Assembléia e o relatório contábil acompanhado do parecer do Conselho Fiscal, após a leitura, submetido a apreciação da Assembléia, foi aprovado por unanimidade.

Dada a palavra ao Presidente do CXEB, Sr Antônio Carlos Raposo, este apresentou o relatório da Diretoria no exercício de 1991, salientando as diversas alterações no quadro de diretores, a tendência de equilíbrio no número de associados e a boa situação financeira do clube. Agradeceu a todos os colaboradores especialmente o quadro de adjudicadores.

Proseguindo, o Presidente da mesa solicitou a apresentação de todos os presentes e logo a seguir procedeu a entrega dos troféus relativos aos torneios:

II/CEI-MS (Aldemir Moreira de Souza); III/CEI-MG (André Luiz de Oliveira Gama); III/CEI-PR (Antônio Carlos Pavan); III/CEI-ES (Gilson Gonçalves); II/CEI-GO/DF (Sérgio Lopes); I/CEI-RN (Wilson Roberto M. Pereira); III/CEI-RJ (Lauro Maurino de Paula Mendes); V TAC (Nelson Hirsch). A medalha Dr Aydano Carneiro foi entregue a Marco Antônio Hazin Asfora pela conquista do VI CBI, que é a mais forte competição postal nacional.

Aberta a palavra, teceram-se vários comentários sobre o tempo de trânsito do correio, onde alguns parcelos ignoram que o tempo de ida deve ser o mesmo da volta e atrapalham o desenrolar normal dos torneios; pediu-se mais honestidade, pois todos queremos "levar o xadrez e trazer o amigo", mas queremos terminar nossas partidas no tabuleiro, sem aborrecimento e num nível que honre nosso lema.

No encerramento dos trabalhos foram sorteados três livros (cedidos pelo companheiro José Costa Fernandes Jr) entre os presentes e logo após o Presidente Gutemberg agradeceu a Diretoria pelo excelente desempenho, e a todos que participaram da AGO/92.

Esta Assembléia teve a participação de 32 associados, que assinaram o livro de presença oficial do clube.

Nada mais havendo a tratar, a reunião foi encerrada, lavrando-se esta ata que vai assinada por mim, José Vieira Filho, Secretário da AGO e por Gutemberg Medeiros Damasceno, Presidente.

Niterói, 12 de Julho de 1992.

José Vieira Filho.
Secretário

Gutemberg Medeiros Damasceno
Presidente

RBXP - REVISTA BRASILEIRA DE XADREZ POSTAL

EDITADA BIMESTRALMENTE PELO CLUBE DE XADREZ EPISTOLAR BRASILEIRO

Redator: Adailton J. Chiaradia (Caixa Postal 277 - CEP 37500 - Itajubá - MG)

Secretário da Redação: Nelson Lopes da Silva (R. Canuto do Val, 253 - apto 6 - 01224 - São Paulo-SP)

Colaboradores: Luiz Geraldo B. Miranda Leão (Teoria), Gerd Glebel (Problemas), Milton Gonçalves Sanches (Partidas), Haroldo Wonsowski (Distribuição), José Luiz Paravato e Estevão Tavares Neto.

Composição, Arte, Impressão: Copidart Editora Ltda. Rua Paulo Setúbal, 37 - 02031 - SP
Todo material destinado a publicação na RBXP deverá ser enviado ao redator acima.

Tiragem desta edição: 2.000

EXERCÍCIO DE 1991 - BALANÇO

PARECER DO CONSELHO FISCAL

O CONSELHO FISCAL do CLUBE DE XADREZ EPISTOLAR BRASILEIRO, neste ato representado por seus membros efetivos, abaixo assinados, em cumprimento ao que dispõe o artigo 17, letra b, dos Estatutos, declara que recebeu do Diretor Tesoureiro do Clube os seguintes documentos: balancetes mensais, relações de contas correntes com saldos devedores e credores, extratos bancários, o balanço de encerramento do exercício que apresentou os seguintes resultados:

ATIVO CIRCULANTE

DISPONÍVEL

| | | |
|--------------------------|--------------|--------------|
| Bancos c/movimento..... | 163.125,58 | |
| Bancos c/Fundo Ouro..... | 5.502.649,23 | |
| Bancos c/Poupança..... | 405.188,00 | 6.070.962,81 |

REALIZÁVEL

| | |
|-----------------------|------------|
| Contas Correntes..... | 431.549,90 |
|-----------------------|------------|

ATIVO PERMANENTE

IMOBILIZADO

| | |
|--------------------------|----------|
| Móveis e Utensílios..... | 5.811,10 |
|--------------------------|----------|

TOTAL DO ATIVO 6.508.323,81

PASSIVO CIRCULANTE

Outras obrigações.

| | |
|-----------------------|------------|
| Contas Correntes..... | 131.573,88 |
|-----------------------|------------|

PATRIMÔNIO LÍQUIDO

| | | |
|------------------------|--------------|--------------|
| Patrimônio Social..... | 5.971.561,93 | |
| Fundo de Reserva..... | 405.188,00 | 6.376.749,93 |

TOTAL DO PASSIVO 6.508.323,81

PARECER.

Estando os documentos em perfeita ordem, exatos os balancetes e balanço e os extratos bancários, recomendamos à Assembléia Geral a sua aprovação integral. Propomos, ainda, um voto de louvor aos Tesoureiros GILENO EXALTO DE ARAÚJO e NÉLSON BERTOLUCCI pelo trabalho realizado no exercício de 1991.

Alexandre Muniz de Queiroz - João de Deus Carvalho - Ruy Castro Monteiro da Silva

ATA/92.

EXERCÍCIO DE 1991 - RELATÓRIO DA DIRETORIA

Srs. Associados,

É com satisfação que cumprimos o dever de lhes relatar as nossas atividades no exercício de 1991.

Em julho de 91, tivemos a eleição e posse de uma nova Diretoria, onde diversas funções e serviços vitais para o nosso Clube sofreram mudanças em seus diretores responsáveis. Foi o caso da presidência, vice-presidência, tesouraria, diretorias de torneios internos e internacionais.

Essas alterações, algumas bastante profundas, como era de se esperar, fizeram do exercício um ano atípico, com algumas dificuldades que estão sendo superadas, graças ao trabalho e dedicação de toda a nossa equipe de diretores. É com base nesse valioso patrimônio, que temos certeza de, em breve, colocar a casa em ordem e podermos melhorar ainda mais o nosso CXEB.

Vejamos as atividades das diferentes áreas:

Vice-Presidência - Foi cumprida a meta de edição de 06 números da nossa Revista. De janeiro a julho, a área esteve aos cuidados do então vice-presidente Antônio Carlos Raposo, e daí em diante, com o novo vice-presidente Adailton José Chiaradia. Com essa alteração, levou-se a confecção da Revista para a cidade de Itajubá, MG, onde residia o novo responsável pela mesma. Feita a Revista 47, de setembro/91, uma análise dos resultados recomendou a volta da confecção para a editora anterior, em São Paulo, com a criação de um setor de Redação e nomeação do colega Nelson Lopes da Silva para dirigi-lo.

O setor de Distribuição esteve a cargo do colega Haroldo Wonsowski, o de Revisão com Flávio Gasparino Filho, o de Partidas com Milton Gonçalves Sanches, e o de Problemas com Gerd Giebel.

Colaboraram ainda os seguintes associados: Estevão Tavares Neto, Gyorgy Laszlo Gyuricza, José Luiz Paravato e Luiz Geraldo B. Miranda Leão.

Por fim, gostaríamos de registrar o bom nível de relacionamento comercial e de amizade existente entre o CXEB e a Copident Editora Ltda, que faz a nossa Revista há muitos anos, nas figuras de seu proprietário, Sr. Pedro Soares da Silva e de sua gerente, Srta. Yoko Onishi.

Tesouraria - O resultado financeiro no exercício de 1991 pode ser considerado bom. As receitas totalizaram Cr\$ 13.183.710,52 e as despesas atingiram Cr\$ 7.861.455,72, representando 60% do total arrecadado, contra 64% no exercício anterior. Esse resultado foi fruto principalmente do aumento da tarifa postal e das rendas de poupança.

As nossas receitas tiveram a seguinte origem: Cr\$ 7.824.075,00 de anuidades, Cr\$ 3.452.992,66 de rendas de poupança, Cr\$ 1.699.964,00 de rendas de inscrições, Cr\$ 82.416,00 de rendas de cartões postais, Cr\$ 74.077,90 de doações e Cr\$ 50.184,96 de rendas diversas. Damos a seguir percentual comparativo de cada receita em relação ao total arrecadado, citando entre parenteses esse mesmo percentual no exercício anterior: as anuidades representaram 59% da receita (84% em 90), as rendas de poupança 26% (11% em 90), e as rendas de inscrições 12% (2% em 90).

As despesas tiveram o seguinte comportamento: revista Cr\$ 2.999.500,00 (38% do total das despesas, contra 46% no exercício anterior), comunicações Cr\$ 2.551.680,33 (32% contra 20% em 90), impressos Cr\$ 1.063.698,32 (13% contra 5% em 90). As demais despesas foram as seguintes: despesas de pessoal Cr\$ 322.448,06, despesas diversas

Cr\$ 391.107,96, provisão para fundo de reserva Cr\$ 282.408,00, prêmios Cr\$ 181.020,00, encargos sociais Cr\$ 46.154,79 e processamento de dados Cr\$ 23.438,26. Quanto a este último item, processamento de dados, é bom lembrar que as despesas se referem apenas a material de consumo, já que os serviços são feitos gratuitamente por diretores.

A Tesouraria esteve a cargo do colega Gileno Exalto de Araújo até julho. Daí em diante assumiram os companheiros Nelson Bertolucci e Romeu Mundstock, este como 2º. tesoureiro e cuidando da contabilidade do Clube. Cabe registrar que pelo incansável trabalho dos três tesoureiros, esta área foi a que menos sentiu a fase de transição por que passamos.

Secretaria - Fruto das dificuldades gerais que o país atravessa, tivemos uma perda de 96 associados em 1991, iniciando o ano com 1.776 e terminando com 1.680. No exercício anterior, após dois anos de queda, tivemos um ganho de 14 sócios.

Tivemos a admissão de 316 sócios, 08 dos quais já participavam do CXEB na condição de não-sócios, e a readmissão de 59, num total de 375 Ingressos.

Foram transferidos para a Inatividade 468 sócios, sendo 72 a pedido e 396 por recomendação da Tesouraria. Houve 03 falecimentos no período: Caetano Belliboni, ex-vice-presidente do CXEB, Joaquim Fabiano Alves Júnior, ex-diretor do CXEB e Elvis de Bolívar da Silva, colaborador da nossa Revista.

A Secretaria esteve cargo do companheiro Nelson Lopes da Silva, que contou com colaboração dos 2º. secretários Aulísio Alves, até julho, e Dieter Hans Bruno Kohl daí em diante.

Diretoria de Torneios Internos - No ano de 1991, foram promovidos 266 torneios/grupos, num total de 2.552 inscrições, contra 2.449 do ano anterior, assim distribuídas:

- a) Torneios de Classificação: 04 TC-S, com 44 inscrições; 18 TC-E, com 126; 30 TC-J, com 210; 35 TC-II, com 245 e 29 TC-III, com 203 inscrições.
- b) Torneios Diversos: IV-CBE-P 15 equipes com 04 tabuleiros cada uma; Veteranos-Final com 16 participantes e 42 grupos de Torneios Temáticos, com 294 inscrições.
- c) Torneios Periódicos: IX e X Taças Brasil, com 93 grupos e 1209 jogadores, e VIII-TB-Semifinal com 11 grupos e 145 inscrições.

Houve um aumento de 12% nos Torneios de Classificação e uma queda de 22% nos Temáticos. digno de registro mais uma grandiosa versão da Taça Brasil, com 1.209 inscrições, o que a coloca como um dos maiores torneios estaduais do mundo..

Conduziram as atividades da rea da DTI, os seguintes colegas:

- a) Diretores de Divisão: CBI-Alfredo Carlos S.Dutra Neto, substituído por Pedro Luiz de Oliveira Costa Neto; TB-Dogeval Ferreira Holanda, TC-Aulísio Alves, TD-Sérgio Gonçalves Barbosa e CEI-Sidnei Martins substituído por João de Deus Carvalho.
- b) Diretores-Assistentes de Setores: SICCAT - Luiz Fernando Cirello, SETADJ - Romeu Ricúpero substituído por Laudelino Joaquim Santana Filho.
- c) Diretores de Torneios: Affonso Sanches Júnior, Antônio Pádua Pinto Neto, Bianor de Oliveira Neves, Celso Luiz da Silva, Edson Nogueira Duarte, Hamilton Leite Ribeiro, Erik Krieger von Borowski, João Carlos da Costa, João Neumann Neto, Jorge L.Bertolucci, José Luiz Paravato, Fausto Monteiro Mesquita Júnior, Lauro M.de P.Mendes, Luiz Henrique Sanches, Manoel Maria Cardoso Filho, Manoel de Oliveira Búrigo, Marco Antônio Nascimento dos Santos, Marcos Antônio Natal Gomes, Mostafá Abdel Samie A.Fatah, Nelson Hirsch, Nêvio João, Paulo Antônio Ferreira, Paulo César Miranda Machado, Ricieri Franzon, Romeu Edgard Mundstock, Ruy Castro Monteiro da Silva, Sidnei Martins, Soultiro Futida, Vanderlei de Oliveira Fernandes, Vanildo João Kaupert e Warner Bruce Kover.
- d) Diretores que se afastaram de suas atividades, no período: Adilson Martins Coelho,

Adolpho Quixadá Neto, Antônio Silva Ruiz, Iluska Simonsen, Jefferson Luiz Martins, Luiz Antônio Tannus Ferreira, Marcelo Einhorn e Roberto Silva Lima.

e) **Adjudicadores:** cabe um agradecimento especial a todos aqueles que, anonimamente, colaboraram com o SETADJ - Setor de Adjudicações, promovendo o julgamento de partidas.

A DTI esteve até julho a cargo do companheiro João de Deus Carvalho, assumindo a partir daí o colega Hamilton José Coimbra Paiva.

Diretoria de Torneios Internacionais - Não houve, no período, abertura de inscrições para os chamados torneios de massa, como a Copa Mundial da ICCF e o Zonal da CADAP. Deste modo, as inscrições limitaram-se aos torneios classificatórios. A única exceção foi a Copa Peru, com exíguo tempo de divulgação e que contou com apenas 06 inscrições.

Para os classificatórios, ficamos com 04 inscrições para o WT-I, 03 para o WT-II, 02 para o WT-III e 02 para o Higher Class. Essa participação pode ser considerada razoável se levarmos em conta o período difícil que atravessamos, com salários contidos e os custos postais em constante e acelerada elevação.

Tivemos marcante participação nos torneios maiores da ICCF: a presença do companheiro Luiz Fernando Cirello, inscrito nas 3/4 de finais e dos companheiros Paulo Amílcar Brião e Orlando Alcântara Soares na Semifinal, respectivamente, do XVI e XIX Campeonato Mundial da ICCF.

Teve início a V Olimpíada Feminina da ICCF, em 25/11/91. Nossa equipe foi composta com as valorosas cxebeanas Iluska Simonsen, Heloísa Amorim, Lisbeth Cordani e Marta Spiry.

O setor esteve sob a direção do colega Torben Erik Carlsen até julho, passando em seguida aos cuidados do companheiro Ubirajara de Oliveira Barroso.

Comissões de Recursos e de Ética - A partir de julho, essas Comissões ficaram assim constituídas, pelos senhores membros do Conselho Fiscal: a) **Comissão de Recursos:** Maurício Soares Ferreira Moreira (presidente), Ítalo Germano Brasil Travi e João de Deus Carvalho;

b) **Comissão de Ética:** Ruy Castro Monteiro da Silva (presidente), Antônio Pacini e Alexandre Muniz de Queiroz. Como suplente em ambas as Comissões esteve o colega Romeu Ricúpero.

Antônio Carlos Raposo
presidente

São Paulo, 12 de julho de 1992.

CONTROLE DO TEMPO DE TRÂNSITO - RCTT

Sr. Associados,

A Diretoria do Clube acaba de prorrogar por 01 ano o texto do RCTT.

Temos recebido as mais diversas e controversas manifestações sobre o assunto, o que indicou a necessidade de se abrir um canal formal para se ouvir o quadro social.

Os favoráveis argumentam que o CTT é muito bom pois acabou com a sonegação de tempo e que o CTT acelerou o andamento das partidas. Os desfavoráveis apontam algumas falhas no texto que o desvirtuaram do objetivo de apenas coibir os abusos. Dizem que é apenas mais uma forma de pressão, normalmente utilizada pelos inferiores, e mais um ponto de atrito entre os jogadores.

Por tudo isso, a DTI - Diretoria de Torneios Internos, estará recebendo as críticas e sugestões de todos, até 15/12/92. É importante que todos participem enviando seu ponto de vista, pois daí é que sairá uma definição oficial sobre o assunto.

(DTI - Hamilton José Coimbra Paiva - Caixa Postal 216 - 19600-000 Rancharia - SP)

INFORME DA PRESIDÊNCIA

Antônio Carlos Raposo - Caixa Postal 21.200 - CEP 04698-970 - São Paulo - SP

Mudanças em Divisões - Tivemos as seguintes alterações na área das Divisões:

a) **Divisão dos Campeonatos Estaduais (DICEI)** - Assumiu a direção o nosso colega **TORBEN ERIK CARLSEN** (Rua Nebraska, 443 Brooklin 04560-011 São Paulo SP), que já está cuidando das fases semifinais e finais, dos CEIs-90.

b) **Divisão dos Torneios Diversos (DIDIV)** - Desta Divisão foram desmembrados os torneios temáticos, e criada a **DITEM** - Divisão dos Torneios Temáticos, que está aos cuidados do colega **MÁRIO SIMULITE SOARES** (Caixa Postal 1259 - CEP 11001-970 Santos SP). A DTI está cuidando da escolha de um novo diretor para a DIDIV remanescente.

Aos colegas diretores que saíram, João de Deus Carvalho (DICEI) e Sérgio Gonçalves Barbosa (DIDIV), o CXEB agradece pelo trabalho realizado. Aos novos, Torben e Mário, ficam os votos de sucesso em suas novas funções.

Candidatos a Diretores - Foi com satisfação que vimos a boa receptividade que teve o nosso apelo exarado no Informe anterior. Recebemos, até o momento, cerca de 30 ofertas de associados dispostos a ajudar o Clube. Estamos agradecendo a todos e colocando seus nomes em nosso Cadastro de Colaboradores, de onde serão chamados nas ocasiões oportunas. Diante da vontade e expectativa demonstradas pelos inscritos, pedimos apenas a compreensão para o fato de que o aproveitamento, embora permanente, é feito aos poucos, e para o fato de que algumas tarefas não podem ser muito pulverizadas entre diversos autores.

Lembramos que a Inscrição no Cadastro de Colaboradores está permanentemente aberta.

Homenagens e Equipes Internacionais - A Diretoria do CXEB, através da Resolução 92/02, decidiu:

1. Homenagear associados ilustres, falecidos, com os seguintes torneios:

X CBI - Memorial José Rondon da Costa Vandri

II TBE - Memorial Dona Taya Efremoff

II Veteranos - Memorial Dijalma Baptista Calafa

2. Que o Clube custeará a metade das despesas postais dos integrantes das nossas equipes que jogarão as próximas Olimpíadas Mundiais da ICCF e o próximo Panamericano da CADAP.

AGO/92: Esclarecimento importante - Em nossa última Assembléia, nosso associado e amigo Zélio Fialho, fez uma grave acusação: a de que "a Diretoria do CXEB" não havia aceitado, dado importância, considerado, um documento da EBCT que comprovava que um adversário seu havia recebido uma carta em data diferente da acusada.

Na oportunidade, na AGO, dissemos não nos lembrar do episódio em detalhes, mas que estranhávamos e não acreditávamos que isso pudesse ter ocorrido. Mais, propusemos verificar o que havia ocorrido em dez/1989, e dar um esclarecimento através da nossa Revista.

Apuramos que o caso foi examinado pela Comissão de Ética do CXEB, que em 24 de janeiro de 1991, deu a seguinte decisão:

Diante do comprovante da Empresa Brasileira de Correios e Telégrafos, é indisputável que a carta registrada foi entregue no dia 31.12.89 e no seu destino, tendo o recibo sido assinado pelo reclamado. Assim, sua defesa é mera alegação, desprovida de qualquer prova.

"Isto posto, A Comissão de Ética considera que o associado ... violou o art.2º, letra 'a', do Código de Ética (adulterar as datas de recebimento das cartas), e resolveu, por unanimidade, impor-lhe a penalidade de Advertência (Art.3º, letra 'b', do Código de Ética). Ao Secretário para as comunicações que entender cabíveis."

A Secretaria confirmou ter remetido cópia da decisão da CE aos envolvidos. Estamos remetendo nova cópia ao associado Zélio, esperando ter esclarecido a questão.

INFORME DA TESOURARIA

Tesoureiro: Nelson Bertolucci (Caixa Postal 73 - 11740-970 - Itanhaém - SP)

VALOR DA ANUIDADE = 120 TARIFAS POSTAIS SIMPLES

COLABORE COM A TESOURARIA

Veja na etiqueta de endereçamento da revista o mês de vencimento de sua anuidade. Colabore com a Tesouraria, enviando seu cheque (nominal ao CXEB), no início do mês em que ocorrerá o vencimento, ao tesoureiro acima

Favor não remeter vale postal.

Lembrete Importantes aos Associados

Inscrições Torneios de Classificação

1. Apenas o primeiro grupo de cada série é gratuito (10 TPS). Os demais são pagos (10 TPS).
2. Só solicite inscrição quando tiver a categoria definida. Agilize a inscrição citando o número de matrícula e o torneio/grupo onde conquistou ou manteve a categoria.
3. Ao solicitar inscrição baseado num direito recém adquirido, peça ao diretor do torneio que lhe envie o XEB-55 (Ficha de Habilitação) e o anexo ao pedido de inscrição. Isso agiliza, em muito, o atendimento do pedido.

Tesouraria / Anuidade

1. Acompanhe o vencimento da anuidade pela etiqueta da Revista e procure quitá-la ao receber o primeiro aviso de cobrança ou mesmo antecipar-se a este.
2. A anuidade pode ser paga em 02 semestralidades, ou seja, o associado pode quitar 06 meses de cada vez.

Mudanças de endereços e novos CEP

1. Além dos parcelos e diretores dos torneios, as alterações de endereços devem ser comunicadas também Tesouraria que a responsável pelo fornecimento dos dados ao Setor de Cadastro.
2. Manter o endereço oficial atualizado importante para a recepção da Revista e outros comunicados oficiais emitidos.
3. Os novos CEP devem ser comunicados à Tesouraria. Não precisam ser comunicados aqueles a nível de localidades, onde apenas houve o acréscimo de '-000' ao CEP anterior.

INFORME DA SECRETARIA

Secretário: Nelson Lopes da Silva (R. Canuto do Val, 253 aptº 06 - 01224-040 - São Paulo - SP)

Novos Associados: 6099 NIVALDO PASSARINI - 6100 GISELA MENICUCCI - 6101 ROBINSON LUIS GAMBOA - 6102 RENATO JOSE GIMENES FARIA - 6103 PAULO GIUSTI - 6104 HILDEBRANDO SANTOS DOS SANTOS - 6105 CICERO NEI EISENBERGER - 6107 JOSE ANTONIO GOMES FERNANDES - 6108 RUI MENDES VASQUES - 6109 JULIO DOS SANTOS ALMEIDA - 6110 CESAR GREHNS BECK - 6111 CARLOS ALBERTO CASAGRANDE - 6112 EDISON MARTINS PAULO - 6113 LEONARDO MENDES PADILHA - 6114 MARCOS ANTONIO PIRES DE MELO - 6115 MARCO ANTONIO GOMIDE REIS - 6116 RICHARD MARKOV - 6117 LUIZ MADEIRA SOBRINHO - 6118 RICARDO VANZIN SILVEIRA - 6119 VICTOR RAFAEL JOMAA - 6120 SEBASTIAO PEDRO DOS SANTOS - 6121 AGNALDO BORGES RAMOS - 6122 CLAUDIO LUIZ DA COSTA JUNIOR - 6123 WALTER BAGGIO FILHO - 6124 CLEBER ANTONIO DOMINGUES - 6125 FRANCISCO ANTONIO DE ANDRADE - 6126 DIONISIO KISS - 6127 ROBERTO JOSE M. SONDERMANN - 6128 ROBERVAL CENSI - 6129 JOAQUIM ALVES MEIRA - 6130 JOSE MAURICIO RIBEIRO JUNIOR - 6131 MICHAEL LEMOS COSTA - 6132 RODRIGO VELOSO FARGDO DA SILVA JR. - 6137 GERALDO TORRES PALMA - 6138 SILVIO RICARDO MICHELOTO - 6139 JOELCIO KUROSKI - 6140 MARCONI MARCHIORI - 6141 VALTER DE CASTRO - 6142 JORGE LUIZ SIXEL - 6143 ALEXANDRE FRANCISCO C. CARVALHO - 6144 DIETER KLAUS KOEHLER - 6145 LUCIANO ROGERIO PIRES - 6146 PAULO ROGERIO LOURENÇO SANTOS - 6147 CARLOS CASTILHO B.F. GUEIREDO - 6148 EDUARDO HIROSHI KAWAUCHE.

b) Associados Readmitidos: 3097 FRANCISCO CARLOS A. VIANA - 4052 MAURICIO CESAR PROENÇA BEZERRA - 5270 GEORGES VITTORATO - 1317 JOSE COSTA FERNANDES JR. - 1877 FERNANDO ANTONIO B. DE MADEU - 3068 RICARDO JOSE DO-RIA.

c) Associados Licenciados a pedido: 0285 RUY JOSE FURST GONCALVES - 1146 PETRY FEJO - 2293 DAVID ALEJANDRO L. BEECHER - 3084 LUIZ FRANCISCO CLERICI - 3243 PAULO FERRAZ AYROBA - 3348 RUBENS MASSAMI KUHITA - 3381 FERNANDO A. ALBUQUERQUE G. - 4308 EDUARDO BARBOSA MACEDO - 4483 ISAC KOGUT - 5207 GERSON PERES BATISTA - 5224 CELSO ESTEVES MORON - 5472 JAIR CARDONA BUENO - 5681 ELSON AUGUSTO CRUZ JUNIOR - 5717 ERNANI SCHNEIDER - 5719 FELIPE SCHUERY SOARES - 5723 JAIR CUBAS GARCIA - 5724 JARBAS PINTO DE FARIA - 5854 ALEXANDRE PANDOLPHO MINASSA - 5891 CARLOS ALBERTO T. FREITAS - 6014 JOAQUIM APOLINARIO VITAL.

d) Associação de Participantes não-sócios: 4023 JOSE COUTINHO DOS SANTOS FILHO - 5656 RENATO AMARAL CORREA - 5779 JOSE MARIA XAVIER.

e) Associado Falecido: 2358 ULISSES ERNANI TONOLLI.

f) Cadastrado para efeito de contagem de Rating: 6108 JUAN CARLOS ACQUADRO QUACCHIA.

NOVO CEP - Comuniquem as alterações

Até o mês de agosto/92, segundo a EBCT, os CEPs de todas as correspondências que transitam no país, deveriam estar de acordo com o Guia Postal Brasileiro, 8ª edição, 1992.

Como o Setor de Cadastro não tem condições de fazer a alteração automática para todos os sócios, É NECESSÁRIO QUE TODOS COMUNIQUEM O SEU NOVO CEP ao nosso Tesoureiro (Nelson Bertolucci - Caixa Postal 73 - 11740-970 - Itanhaém SP).

A única alteração feita no arquivo do cadastro dos associados, no campo do CEP, foi a inclusão de '-000' em todos os registros, já adaptando-o ao novo formato. Entretanto, isso não significou alteração alguma e a informação correta ao Clube, aos seus diretores e parceiros é fundamental para a eficiência dos serviços dos Correios.

Como anualmente ocorre, reuniu-se a Diretoria para apreciar sugestões oriundas do quadro social e dos diretores. Foram os seguintes os assuntos e as decisões.

I - ASSUNTOS ADMINISTRATIVOS:

a) Aprovados: a1) Transcrições de artigos: O assunto será regulamentado; a2) Sócios Licenciados e Sócios Inativos: Aprovado sugestão de alteração do texto do movimento do quadro social. Os associados que solicitarem afastamento das atividades do clube, passarão a ser designados como: sócios licenciados; e os associados que não renovarem sua anuidade, passarão a ser designados como sócios inativos; a3) Papel reciclado: Aprovado.

b) Rejeitados: b1) Publicação das alterações de endereço: A sugestão é de pouca utilidade para os associados; b2) R.B.X.P - Mensal. Não temos ainda condições de operacionalmente viabilizar a sugestão. b3) Pagamento de profissionais para redigir artigos. A sugestão implica em elevação da atual anuidade o que financeiramente inviabiliza a sugestão; b4) Isenção de anuidade: A Diretoria, como sempre fez, estudará os casos que lhe chegarão às mãos.

II - REGRAS:

a) Aprovadas novas redações para os artigos 15; 23; 27 e 30 das REGRAS DOS JOGOS, os quais serão oportunamente divulgados através do órgão de publicação oficial do clube (Revista Brasileira de Xadrez Postal); **b) Rejeitados:** b1) Declaração de xeque-mate técnico: É um direito inalienável do jogador prosseguir jogando até se convencer da impossibilidade de obtenção de um outro resultado. b2) Aviso/cobrança de término de torneio: Os artigos 31, 32 e 33 (da Regra de Jogos) definem o assunto.

III - REGULAMENTO

a) Aprovados: a1) Criação do título de Mestra Feminina Nacional de Xadrez Postal. Oportunamente será criado a regulamentação específica para a obtenção deste título; a2) Diploma de Mestre; a3) Inclusão de critério de desempate considerando-se o rating dos jogadores.

Estiveram presentes a reunião os seguintes diretores: Antônio Carlos Raposo, Lauro Maurino de Paula Mendes Sobrinho, Luiz Fernando Cirello, Nelson Lopes da Silva, Ruy Castro Monteiro da Silva, Sérgio Gonçalves Barbosa e Synval Santos Oliveira.

OBS: Os assuntos aprovados nesta reunião serão examinados pela DIRETORIA EXECUTIVA do CXEB, e caso forem referendados, entrarão em vigor a partir do primeiro dia útil de 1993.

MATRÍCULAS

A informação da matrícula em todas as correspondências enviadas ao Clube e aos Diretores, facilita e agiliza o tratamento dos assuntos.

CAMPEONATO BRASILEIRO INDIVIDUAL

DIRETOR DIVISÃO:

Pedro Luiz de Oliveira Costa Neto (R. Alves Guimarães, 408 - Aptº 104 - São Paulo - SP - 05410-000)

VI CBI - FINAL

Diretor: Ríclerl Franzon

Av. Venâncio Aires, 863 - Aptº 102
90040-193 - Porto Alegre - RS

Abaixo o quadro final do VI CBI e o
quadro parcial do VII CBI

| VI CBI - Final | Nº | 1 | 2 | 3 | 4 | 5 | 6 | 7 | 8 | 9 | 10 | 11 | 12 | 13 | 14 | 15 | 16 | Pts. | Clas |
|--------------------------|----|---|---|---|---|---|---|---|---|---|----|----|----|----|----|----|----|------|------|
| Marco Antonio H. Asfora | 1 | X | 1 | = | = | 1 | = | 1 | = | 1 | 1 | 1 | 1 | 1 | 1 | 1 | 1 | 12,0 | 1º |
| Neville Leone | 2 | 0 | X | 1 | 1 | 1 | = | = | = | = | 1 | 1 | 1 | 1 | 1 | 1 | 1 | 11,0 | 2º |
| Zelio Bernardino | 3 | = | 0 | X | 0 | 0 | 1 | 1 | 1 | = | 1 | 1 | 1 | 1 | 1 | 1 | 1 | 9,5 | 3º |
| Gilberto Fraga Portilho | 4 | = | 0 | 1 | X | = | 1 | 1 | 1 | 0 | 0 | 1 | 0 | 1 | 1 | 1 | 1 | 9,0 | 4º |
| Italo G. Brasil Travi | 5 | 0 | 0 | 1 | = | X | 1 | 0 | 1 | 0 | 1 | 1 | 1 | 1 | 1 | 1 | 1 | 9,0 | 4º |
| Mario Cesar J. Schuster | 6 | = | = | 0 | 0 | 0 | X | 1 | 0 | 1 | = | 1 | 1 | 1 | 1 | 1 | 1 | 8,5 | 6º |
| Marne Medeiros | 7 | 0 | = | 0 | 0 | 1 | 0 | X | = | 0 | 1 | 1 | 1 | 1 | 1 | 1 | 1 | 8,0 | 7º |
| Iluska P. C. Simonsen | 8 | = | = | 0 | 0 | 0 | 1 | = | X | = | 1 | 0 | = | 1 | 1 | 1 | 1 | 7,5 | 8º |
| Celio Sormani | 9 | 0 | = | = | 1 | 1 | 0 | 1 | = | X | 0 | 0 | 0 | = | 1 | 1 | 1 | 7,0 | 9º |
| Lafayette F. Sampaio | 10 | 0 | 0 | = | 1 | 0 | = | 0 | 0 | 1 | X | 0 | 0 | = | 1 | 1 | 1 | 6,5 | 10º |
| Ivan G. S. Falleiros | 11 | 0 | 0 | 0 | 0 | 0 | 0 | 0 | 1 | 1 | 1 | X | 0 | = | 1 | 1 | 1 | 6,5 | 10º |
| Reynaldo A. F. Alvarenga | 12 | 0 | 0 | 0 | 1 | = | 0 | 0 | = | 1 | 0 | = | X | = | 1 | 1 | 1 | 6,0 | 12º |
| Gilberto G. da Silva | 13 | 0 | 0 | 0 | 0 | 0 | 0 | 0 | = | = | 0 | = | X | = | 1 | 1 | 1 | 3,5 | 13º |
| Hemar A. Galvão Barata | 14 | 0 | 0 | 0 | 0 | 0 | 0 | 0 | 0 | 0 | 0 | 0 | 0 | X | 1 | 1 | 1 | 1,0 | 14º |
| Marcos José C. Ramos | 15 | 0 | 0 | 0 | 0 | 0 | 0 | 0 | 0 | 0 | 0 | 0 | 0 | 0 | X | 1 | 1 | 0,0 | 15º |
| Salvador H. de Cresce | 16 | - | - | - | - | - | - | - | - | - | - | - | - | - | - | X | - | - | - |

| VII CBI - Final | Nº | 1 | 2 | 3 | 4 | 5 | 6 | 7 | 8 | 9 | 10 | 11 | 12 | 13 | 14 | 15 | 16 | 17 | 18 |
|--------------------|----|---|---|---|---|---|---|---|---|---|----|----|----|----|----|----|----|----|----|
| Alberto C. Pinto | 1 | X | = | 0 | = | 1 | 0 | = | 0 | 0 | 0 | 0 | 0 | = | 0 | 1 | 1 | 0 | 1 |
| Gladstone Amorim | 2 | = | X | A | = | 1 | 0 | A | 1 | 1 | 1 | 1 | = | = | A | = | = | 1 | 1 |
| Celio Sormani | 3 | 1 | A | X | = | 1 | = | 1 | = | 1 | 0 | A | 1 | = | A | 1 | = | 0 | 0 |
| Gilberto Portilho | 4 | = | = | = | X | 1 | 1 | 1 | A | A | 0 | 1 | = | A | = | = | 0 | A | 1 |
| Orlando Soares | 5 | 0 | 0 | 0 | 0 | X | 0 | 0 | 0 | 0 | 0 | 0 | 0 | 0 | 0 | 0 | 0 | 0 | 0 |
| Paulo A. Brião | 6 | 1 | 1 | = | 0 | 1 | X | - | 0 | 0 | 1 | 1 | 1 | 0 | 0 | 1 | = | 0 | A |
| Gyorgy I. Gluricza | 7 | = | A | 0 | 0 | 1 | A | X | 0 | 0 | 0 | 0 | 0 | 0 | A | A | 0 | 0 | A |
| Mário C. Shuster | 8 | 1 | 0 | = | A | 1 | 1 | 1 | X | 1 | 0 | = | 0 | = | A | 1 | 1 | 1 | 1 |
| Américo Richieri | 9 | 1 | 0 | 0 | A | 1 | 1 | A | 0 | X | 0 | 0 | 0 | = | A | 0 | 1 | A | = |
| Reynaldo Alvarenga | 10 | 1 | 0 | 1 | 1 | 1 | 0 | 1 | 1 | 1 | X | = | 1 | = | A | = | = | 1 | 1 |
| Antonio C. Alvim | 11 | 1 | 0 | A | 0 | 1 | 0 | 1 | = | 1 | = | X | 0 | A | 0 | 1 | 1 | A | = |
| Mário R. Iwakura | 12 | 1 | = | 0 | = | 1 | 0 | 1 | 1 | 1 | 0 | 1 | X | 1 | = | 1 | 1 | A | = |
| José Bastos, Mala | 13 | = | = | = | A | 1 | 1 | 1 | = | = | A | 0 | X | 1 | = | 1 | 1 | A | = |
| Hemar A. Barata | 14 | 1 | A | A | = | 1 | 1 | A | = | A | 1 | = | 0 | X | 1 | = | 1 | A | A |
| Marne Medeiros | 15 | 0 | = | 0 | = | 1 | 0 | A | 0 | 1 | = | 0 | = | 0 | X | 1 | 1 | = | 1 |
| João Breitenbach | 16 | 0 | = | = | 1 | 1 | = | 1 | 0 | 0 | = | 0 | 0 | 0 | 0 | 1 | X | 0 | A |
| Marco P. Simões | 17 | 1 | 0 | 1 | A | 1 | 1 | 1 | 0 | A | 0 | A | = | A | = | 1 | 1 | X | A |
| Fernando Teixeira | 18 | 0 | 0 | 1 | 0 | 1 | A | = | 0 | = | 0 | = | A | 1 | 0 | = | A | A | X |

VII CBI - FINAL

Diretor: Ricieri Franzon

Av. Venâncio Aires, 863 - Aptº 102

90040-193 - Porto Alegre - RS

Gladstone 1 Marco Polo - Gladstone 0,5 Alberto - Gladstone 0,5 Breitenbach - Marne 0,5 Gladstone - Maia 1 Brião - Maia 1 Breitenbach - Marco Polo 1 Sormani - Maia 1 Barata - Portilho 0,5 Marne - Barata 1 Alberto - Barata 1 Brião - Barata 1 Breitenbach - Barata 1 Teixeira - Portilho 0,5 Barata - Schuster 0,5 Barata - Marco Polo 0,5 Barata - Alvarenga 1 Portilho - Maia 1 Richieri - Portilho 1 Brião - Portilho 0,5 Gladstone - Brião 0,5 Breitenbach - Alvarenga 0,5 Alvim - Alvarenga 1 Richieri.

VIII CBI - SEMIFINAL

Início: 01/09/90

Término: 01/03/93

Os dois primeiros colocados de cada grupo estarão automaticamente classificados para a fase final deste torneio.

GRUPOS 01 a 07

Diretor: Sérgio Gonçalves Barbosa

Caixa Postal 62594

22257-970 - Rio de Janeiro - RJ

GRUPO 01 - Encerrado.

GRUPO 02 - Art 33: Simonsen 1 Hermano - Vina-

gre 0,5 Hermano - Guimarães 1 Victor - Hermano 0 Tonolli - Victor 0 Tonolli - Piras 1 Victor - Simonsen 0x0 Victor - Victor 0x0 Hermano - Hermano 0x0 Valdir - Pavan 0x0 Hermano - Guimarães 0,5 Iluska - Ornélio 0 Tonolli - Tonolli 0 Vinagre - Tonolli 0 Félix - Vinagre 1 Guimarães (Retificação) - Simonsen 1 Tonolli (art 33) - Encerrado.

GRUPO 03 - Nicolau 0 Tavares - Simonsen 0 Nascimento - Art 33: Simonsen 1 Andor - Nicolau 0,5 César - Nicolau 0,5 Bastos - Alvim 0x0 Quixadá - Nascimento 0x0 Alvim - Andor 0x0 César - Art 33: César 0 Simonsen - Tavares 1 Simonsen - Encerrado.

GRUPO 04 - Art 33: Breitenbach 1 Darley - Darley 0 Piccoli - Darley 0 Lee - Douglas 1 Darley - Douglas 1 Lee - Douglas 0,5 Cleber - Douglas 0,5 Jacques - Piccoli 1 Douglas - Cleber 0,5 Jacques - Jacques 0,5 Lee - Douglas 0 Breitenbach - Quixadá 1 Douglas - Retificação: Piccoli 1 Cleber (art. 33) - Encerrado.

GRUPO 05 - Josino 0,5 Choma - Madeu 1 Choma - Art 33: Giffoni 0 Roberto - Josino 0 Roberto - Florêncio 1 Josino - Giffoni 0x0 Josino Art 33: Roberto 1 Florêncio - Machado 0,5 Florêncio - Madeu 0,5 Machado - Encerrado.

GRUPO 06 - Art 33: Josino 1 Travi - Guimarães 0 Kelsen - Kelsen 0,5 João Carlos (art.33) - Encerrado.

GRUPO 07 - Art 33: Marne 1 Giacometti - João Carlos 1 Giacometti - Giacometti 0 Petraglia - Carvalho 1 Giacometti - Giacometti 0x0 Guimarães - Carvalho 0x0 Guimarães - Andrade 0x0 Giacometti - Andrade 0x0 Pavan - Giacometti 0x0 Gyuricza - Encerrado:

CONTROLE DO TEMPO DE TRÂNSITO - RCTT

Sr. Associados,

A Diretoria do Clube acaba de prorrogar por 01 ano o texto do RCTT.

Temos recebido as mais diversas e controversas manifestações sobre o assunto, o que indicou a necessidade de se abrir um canal formal para se ouvir o quadro social.

Os favoráveis argumentam que o CTT é muito bom pois acabou com a sonegação de tempo e que o CTT acelerou o andamento das partidas. Os desfavoráveis apontam algumas falhas no texto que o desvirtuaram do objetivo de apenas colir os abusos. Dizem que é apenas mais uma forma de pressão, normalmente utilizada pelos inferiores, e mais um ponto de atrito entre os jogadores.

Por tudo isso, a DTI - Diretoria de Torneios Internos, estará recebendo as críticas e sugestões de todos, até 15/12/92. É importante que todos participem enviando seu ponto de vista, pois daí é que sairá uma definição oficial sobre o assunto.

(DTI - Hamilton José Coimbra Paiva - Caixa Postal 216 - 19600-000 Rancharia - SP)

VIII CBI - SEMIFINAL - 01

[illegible]

VIII CBI - SEMIFINAL - 02

[illegible]

VIII CBI - SEMIFINAL - 03

[illegible]

| VIII CBI - SEMIFINAL - 04 | Nº | 1 | 2 | 3 | 4 | 5 | 6 | 7 | 8 | 9 | 10 | 11 | 12 | 13 | 14 | Pts. |
|---------------------------|----|---|---|---|---|---|---|---|---|---|----|----|----|----|----|------|
| Fabio Bidart Piccoli | 1 | X | 0 | = | 1 | = | 1 | = | = | 1 | 1 | 1 | 1 | 1 | 1 | 10,0 |
| Adolpho Quixada Neto | 2 | 1 | X | 1 | 1 | 1 | 1 | 0 | 1 | 0 | 0 | 1 | = | 1 | 1 | 9,5 |
| Jacques Kann | 3 | = | 0 | X | = | 1 | = | = | = | 1 | 1 | 1 | 1 | 1 | 1 | 9,5 |
| Cleber Lemos da Rocha | 4 | 0 | 0 | = | X | = | = | 1 | 1 | 1 | 1 | 1 | 1 | 1 | 1 | 9,5 |
| João Breitenbach | 5 | = | 0 | 0 | = | X | 1 | 0 | 1 | = | 1 | 1 | 1 | 1 | 1 | 8,5 |
| Douglas Ailton F. Amorim | 6 | 0 | 0 | = | = | 0 | X | 1 | 1 | 0 | 1 | 1 | 1 | 1 | 1 | 8,0 |
| Ornelio de Souza | 7 | = | 1 | = | 0 | 1 | 0 | X | = | 0 | = | 1 | 1 | 1 | 1 | 8,0 |
| Eduardo Wan S Lee | 8 | = | 0 | = | 0 | 0 | 0 | = | X | = | 1 | 1 | 1 | 1 | 1 | 7,0 |
| Soultiro Futida | 9 | 0 | 1 | 0 | 0 | = | 1 | = | 1 | = | X | 0 | 0 | 1 | 1 | 7,0 |
| Darley D. Silva | 10 | 0 | 1 | 0 | 0 | 0 | 0 | = | 0 | 1 | X | 0 | 1 | 1 | 1 | 5,5 |
| Sergio Lopes | 11 | 0 | 0 | 0 | 0 | 0 | 0 | 0 | 0 | 1 | 1 | X | 0 | 1 | 1 | 4,0 |
| Fernando Abel A. Grilo | 12 | 0 | = | 0 | 0 | 0 | 0 | 0 | 0 | 0 | 0 | 1 | X | 1 | 1 | 3,5 |
| Taya Efremoff | 13 | 0 | 0 | 0 | 0 | 0 | 0 | 0 | 0 | 0 | 0 | 0 | 0 | X | 0 | 0,0 |
| Zelio Bernardino | 14 | 0 | 0 | 0 | 0 | 0 | 0 | 0 | 0 | 0 | 0 | 0 | 0 | 0 | X | 0,0 |

| VIII CBI - SEMIFINAL - 05 | Nº | 1 | 2 | 3 | 4 | 5 | 6 | 7 | 8 | 9 | 10 | 11 | 12 | 13 | 14 | Pts. |
|---------------------------|----|---|---|---|---|---|---|---|---|---|----|----|----|----|----|------|
| Nevio João | 1 | X | = | 1 | = | 1 | 1 | 1 | 1 | 1 | 1 | 1 | 0 | 1 | 1 | 11,0 |
| Luiz Fernando Cirello | 2 | = | X | = | = | 1 | = | 1 | = | 1 | 1 | 1 | 1 | 1 | 1 | 10,5 |
| Reynaldo A F Alvarenga | 3 | 0 | = | X | = | = | 1 | 1 | = | 1 | 1 | 1 | 1 | 1 | 1 | 10,0 |
| Fernando A B Madeu | 4 | = | = | = | X | 1 | 1 | 0 | = | 1 | 1 | 0 | 1 | 1 | 1 | 9,0 |
| Paulo Florêncio da Silva | 5 | 0 | 0 | = | 0 | X | 1 | 1 | = | 0 | 1 | 1 | 1 | = | 1 | 7,5 |
| Alexandre P Choma | 6 | 0 | = | 0 | 0 | 0 | X | 1 | = | 1 | 1 | = | = | = | 1 | 7,0 |
| Homero Fenner Filho | 7 | 0 | 0 | 0 | 1 | 0 | 0 | X | 1 | 1 | = | 0 | 1 | 1 | 1 | 6,5 |
| Paulo Cesar M Machado | 8 | 0 | = | = | = | = | = | 0 | X | = | 0 | 1 | 1 | = | 1 | 6,5 |
| Roberto S L Feitosa | 9 | 0 | 0 | 0 | 0 | 1 | 0 | 0 | = | X | 1 | 1 | 1 | 1 | 1 | 6,5 |
| Nelson Hirsch | 10 | 0 | 0 | 0 | 0 | 0 | 0 | = | 1 | 0 | X | 1 | 1 | 1 | 1 | 5,5 |
| Josino F Mello Rezende | 11 | 0 | 0 | 0 | 1 | 0 | = | 1 | 0 | 0 | 0 | X | 0 | 1 | 1 | 4,5 |
| Sergio T A Giffoni | 12 | 1 | 0 | 0 | 0 | 0 | = | 0 | 0 | 0 | 0 | 0 | X | = | 1 | 3,0 |
| Marcos Koatz | 13 | 0 | 0 | 0 | 0 | = | 0 | 0 | = | 0 | 0 | 0 | = | X | 1 | 2,5 |
| Ercio Perocco Junior | 14 | 0 | 0 | 0 | 0 | 0 | 0 | 0 | 0 | 0 | 0 | 0 | 0 | 0 | X | 0,0 |

| VIII CBI - SEMIFINAL - 06 | Nº | 1 | 2 | 3 | 4 | 5 | 6 | 7 | 8 | 9 | 10 | 11 | 12 | 13 | Pts. |
|------------------------------|----|---|---|---|---|---|---|---|---|---|----|----|----|----|------|
| Josino F. Mello Rezende | 1 | X | 0 | = | 1 | 0 | 1 | 1 | 1 | 1 | 1 | 1 | 1 | - | 8,5 |
| Enjo Gianinni | 2 | 1 | X | = | = | 1 | 1 | 0 | = | = | 1 | 1 | 1 | - | 8,0 |
| Italo Germano B. Travi | 3 | 0 | = | X | 1 | = | = | 1 | = | = | 1 | 1 | 1 | - | 7,5 |
| João Carlos de Oliveira | 4 | = | = | 0 | X | 1 | = | 0 | = | 1 | 1 | 1 | 1 | - | 7,0 |
| Ercilio Faria Tranjan | 5 | 1 | 0 | = | 0 | X | 0 | 1 | 1 | 1 | = | 1 | 1 | - | 7,0 |
| Kelsen R. Sodré Azevedo | 6 | 0 | 0 | = | = | 1 | X | 1 | 1 | 0 | 1 | 1 | 1 | - | 7,0 |
| Fernando C. Martins Teixeira | 7 | 0 | 1 | 0 | 1 | 0 | 0 | X | = | 1 | 1 | 1 | 1 | - | 6,5 |
| Romeu Ricupero | 8 | 0 | = | = | = | 0 | 0 | = | X | = | 1 | 1 | 1 | - | 5,5 |
| Mauricio F. Moreira | 9 | 0 | = | = | 0 | 0 | 1 | 0 | = | X | 1 | 1 | 1 | - | 5,5 |
| Gilberto Guimarães da Silva | 10 | 0 | 0 | 0 | 0 | = | 0 | 0 | 0 | 0 | X | 1 | 1 | - | 2,5 |
| Leonel Perna Franca | 11 | 0 | 0 | 0 | 0 | 0 | 0 | 0 | 0 | 0 | 0 | X | 1 | - | 1,0 |
| Ronaldo Teixeira Neves | 12 | 0 | 0 | 0 | 0 | 0 | 0 | 0 | 0 | 0 | 0 | 0 | X | - | 0,0 |
| Reinaldo Damim | 13 | - | - | - | - | - | - | - | - | - | - | - | X | - | IC |

VIII CBI - SEMIFINAL - 07

| | Nº | 1 | 2 | 3 | 4 | 5 | 6 | 7 | 8 | 9 | 10 | 11 | 12 | 13 | Pts. |
|----------------------------|----|---|---|---|---|---|---|---|---|---|----|----|----|----|------|
| João Carlos de Oliveira | 1 | X | = | 1 | = | 0 | 0 | 1 | 1 | 1 | 1 | 1 | 1 | 1 | 9,0 |
| Antonio Carlos R. Cipolli | 2 | = | X | = | 1 | 1 | 1 | = | 1 | 1 | = | 1 | 1 | 1 | 8,5 |
| Marne Medeiros | 3 | 0 | = | X | = | 1 | = | = | 1 | = | 1 | 1 | 1 | 1 | 8,0 |
| Nevio João | 4 | = | 0 | = | X | 1 | 1 | 0 | = | 1 | = | 1 | 1 | 1 | 8,0 |
| Tomaz de Aquino Petraglia | 5 | 1 | 0 | = | 0 | X | = | = | 1 | 1 | 0 | 1 | 1 | 1 | 7,0 |
| Gyorgy L Gyuricza | 6 | 1 | 0 | 0 | 0 | = | X | 0 | 1 | 1 | 1 | 0 | 1 | 1 | 6,5 |
| Ivan Gilberto S. Falleiros | 7 | 0 | = | = | 1 | = | 1 | X | 0 | = | 0 | = | = | = | 5,5 |
| Luiz Fernando Nicolau | 8 | 0 | 0 | = | = | 0 | 1 | X | 0 | = | 0 | = | = | = | 5,5 |
| João de Deus Carvalho | 9 | 0 | 0 | 0 | 0 | 0 | 0 | = | 1 | X | 0 | 1 | = | 0 | 5,0 |
| Renato Andrade Santos | 10 | 0 | = | = | = | 0 | 0 | = | 1 | X | 1 | 0 | 1 | 1 | 4,5 |
| Paulo Gonçalves Guimarães | 11 | 0 | 0 | 0 | 0 | 1 | 0 | = | 0 | 0 | X | 1 | 0 | 0 | 3,5 |
| Marcio de Giacometti | 12 | 0 | 0 | 0 | 0 | 0 | 0 | = | 1 | 0 | 0 | X | 0 | 1 | 3,0 |
| Antonio Carlos Pavan | 13 | 0 | = | 0 | 0 | 0 | 0 | = | 0 | 0 | 0 | 0 | X | 1 | 2,5 |

OS DEZ ERROS NA ADJUDICAÇÃO

Como recebemos reclamação de um jogador, relativa as normas de adjudicações que foram seguidas à risca por esta diretoria, que se sentiu prejudicado, alegando o mesmo não haver recebido comunicação acerca da data de término do torneio, consideramos conveniente chamar a atenção dos jogadores que pensam da mesma forma, que tal informação encontra-se claramente mencionada na folha de emparelamento.

A propósito, estarecido com a série de falhas/erros apresentamos pelos jogadores no torneio (de categoria superior, a mais alta do clube), anotamos abaixo as gritantes falhas apresentadas, esperando que estas observações ajudem tanto aos mais experientes, como aos sócios novatos do clube, a entenderem melhor os preceitos e normas para a adjudicação de partidas. Vamos, pois, a elas:

- 1º) Nas análises, mencionar o nome do adversário, quebrando o sigilo.
- 2º) Não completar e/ou não assinar a parte destacável do modelo ADJ/01 (atual xeb-40) e/ou nas planilhas.
- 3º) Rubricar as vias de análises do ADJ/01.
- 4º) Numerar as partidas.
- 5º) Enviar comprovantes de envio de registradas/ARs para apreciação dos juízes.
- 6º) Diagramar as peças com cores de canetas diferentes. Como após xerocar o impresso fica tudo ilegível, é melhor por a inicial do nome das peças com letras minúsculas para indicar as negras e, em maiúsculas, para indicar as brancas. Sugerimos, também, sempre constar a posição geral na notação Forsyth ou a posição das peças em notação algébrica ou descritiva.
- 7º) Pagamento da taxa de adjudicação com cheque sem a devida provisão de fundos.
- 8º) Enviar material após a data prevista no artigo 33 ou em desacordo com o artigo 32.
- 9º) Não informar todos os seus resultados obtidos no grupo. Tal medida facilita ao diretor detectar extravios de planilhas e/ou sanar eventuais erros de anotações de resultados.
- 10º) Não solicitar à direção do torneio o envio do impresso ADJ/01 a um mês do encerramento do torneio, pagando a(s) respectiva(s) taxa(s).

ALTERAÇÕES DE ENDEREÇOS

Toda e qualquer alteração de endereço deve ser comunicado, de imediato, a todos os parceiros, aos diretores de seus torneios e ao Tesoureiro NELSON BERTOLUCCI (Caixa Postal 73 - Itanhaém - SP - 11740-970), pois deste setor é expedido o comando para alteração das etiquetas endereçadoras utilizadas por nossos setores

TAÇA BRASIL

DIRETOR DIVISÃO:

Dogeval Ferreira Holanda (Caixa Postal 307 - Três Lagoas - MS - 79601-970)

VI TB - FINAL

Início: 05/11/90

Término: 05/11/92

Diretor: Dogeval Ferreira Holanda

Caixa Postal 307

79601-970 - Três Lagoas - MS

Névio 1 Picolli - Sormani 0 Névio - Florêncio 0 Becker - Hemar 0 Amorim - Sormani 1 Amorim - Picolli 1 Florêncio - Névio 1 Damín (art. 21a) - Florêncio 0 Simões - Simões 1 Amorim - Machado 0 Simões.

VII TB - FINAL

Início: 15/05/92

Término: 15/11/93

Diretor: Pedro Luiz de O. Costa Neto

Rua Alves Guimarães, 408 - Aptº 104

05410 - São Paulo - SP

Sem ocorrências no período.

VIII TB - SEMIFINAL

Início: 16/11/91

Término: 16/05/93

Os dois primeiros colocados de cada grupo estarão automaticamente classificados para a próxima fase deste torneio.

GRUPOS 01 A 11

Diretor: Marcos Antônio Natal Gomes

Rua Princesa Isabel, 531

14810-090 - Araraquara - SP

GRUPO 02 - Kenji 1 Maximiano - Scheide 1 Guimarães.

GRUPO 03 - Ricupero 1 Hube - Ricupero 1 Marchevski - Marchevski 0 Hube - Marchevski 0 Jaime - Ranulfo 0 Marchevski - Hube 0 Augusto.

GRUPO 05 - Jorge Henrique M. Backes abandona - Mostafá 0,5 Dogeval- Ornéllo 0,5 Ribamar.

GRUPO 06 - Victor 0 Penna.

GRUPO 07 - Clairton 1 Jair.

GRUPO 08 - Aranega 1 Rubens - Aranega 0 Daniel - Aranega 1 André - Arthur 0 Mascarenhas - Martinho 1 Daniel.

GRUPO 09 - Ubirajara 1 Eric - Ubirajara 1 Alfredo.

GRUPO 10 - Lavieri 1 Antônio Coelho.

GRUPO 11 - Sanchez 1 Raymundo - Mincato 0 Barbosa - Barbosa 1 Raymundo - Baena 1 Raymundo - Sanchez 0,5 Carmona - Mincato 0,5 Sanchez - Sanchez 0 Baena.

IX / X TB - PRELIMINAR

Início: 15/09/91

Término: 15/03/93

Os dois primeiros colocados de cada grupo estarão automaticamente classificados para a próxima fase deste torneio.

GRUPOS 01 a 10

Diretor: Marco Antônio N. dos Santos

Caixa Postal 21226

20110-970 - Rio de Janeiro - RJ

GRUPO 01 - J.Geraldo 1 Luiz - Roberto 1 Luiz - Luiz 1 Christian - Roberto 1 Rogério - Rogério 1 Wagner - Roberto 1 Laurentino - Rogério 1 Luiz.

GRUPO 02 - Valmar 0 Brião (art.21) - Brião 1 Valmir - Muniz 0 Brião - Gregório 0 Valmir.

GRUPO 03 - J.Ricardo 1 J.Maia - J.Ricardo 1 André - Alves 1 J.Maia - Flávio 0 Piccoli - Gregório 0 Alves - Gregório 0 Schmitt.

GRUPO 04 - Ricupero 1 Cavalcanti - Christian 0 Ricupero - Gregório 1 Cavalcanti - Ivan 0 Ricupero - Ivan 0 Gregório.

GRUPO 05 - Gildásio 0 Antônio - Alzira 1 Pregun - Zandonai 1 Pregun - Zandonai 0,5 Everaldo - Osvaldo 0 Gilson - Antônio 1 João - Antônio 1 Alzira - Zandonai 1 Gilson - Antônio 0 Zandonai - Gildásio 0 Ulide.

GRUPO 06 - José de Carvalho abandona - Pregun 1 Saulo - Saulo 1 Edson.

GRUPO 07 - Paulo 0,5 Ramon - Hécio 0 Luiz - Hécio 0 Edmundo - Richard 0,5 Edmundo - Luiz 1 Érico - Richard 0,5 Paulo - Richard 1 Ricardo - Francisco 1 Hécio - Alberto 1 Hécio - Érico 0 Al-

berto - Paulo 0,5 Luiz - Richard 0,5 Luiz - Luiz 1
Érico.

GRUPO 08 - Amilton Gracec abandona - Guilherme 1 J.Maia - Victor 0 Sidney - J.Maia 0 Edson - Fernando 0 Guilherme - Victor 0 Fernando - Arnaldo 0 J.Maia - Guilherme 1 Edson - Ivan 1 Arnaldo.

GRUPO 09 - Antas 1 Fernando - C.Santos 0,5 Alcides - Ivan 1 Arnaldo - Paulo 1 Ivan - Arnaldo 0,5 Alcides - Arnaldo 0,5 Antônio.

GRUPO 10 - Roberto Carlos Hengles eliminado (art.26) - Luiz 0 Mário.

GRUPOS 11 a 20

Diretor: Synval Santos Oliveira

Rua Ivolândia, 5 - Aptº 202

21051-160 - Rio de Janeiro - RJ

GRUPO 11 - Santurian 0,5 Ricupero - Navarro 0,5 Ricupero - Ricupero 0,5 Alencastro - Alencastro 1 Rosa - Rosa 0 Santurian - Navarro 0 Alencastro - Nogueira 0 Alencastro - Navarro 0 Santurian.

GRUPO 12 - José de Souza Costa Junior abandona - Costa Junior 1 Ramos.

GRUPO 13 - Antônio de Pádua Pinto abandona - Arrolo 0 Rosa - Sanchez 0 Rosa - Giusti 1 Sanchez - Rosa 1 Hebering.

GRUPO 14 - Dopke 0 Uilde (Retificação) - Uilde 0 Mostafá - Falleiros 1 Gonçalves - Ramon 0,5 Borges - Alan 1 Uilde - Mostafá 1 Manfredini - Uilde 0,5 Falleiros.

GRUPO 15 - Gralha 1 Tadeu - Quarantã 1 Tadeu - Hebering 0 Gralha.

GRUPO 16 - Joaquim de Deus Filho abandona - Letizio 0,5 Facó - Dieter 0 Segalla - Joaquim 0 Consolino - Edgard 0 Dieter.

GRUPO 17 - Hirsch 1 Bello - Sá 0,5 Athos - Sá 0,5 Natal - Sá 0,5 Poschardt - Ênio 0 Fernandes.

GRUPO 18 - Joanei Francisco Peruzzo abandona - Maia 0,5 Labegallini - Labegallini 1 Rollm - Maia 1 Hirsch - Fortunato 1 Labegallini - Fortunato 1 Rollm - Fortunato 0,5 Amaral.

GRUPO 19 - Pedroso 0 Hirsch - Maia 0 Souza - Hirsch 1 Camargo - Kaupert 0 Hirsch - Piazza 1 Kaupert - Kaupert 0 Maia - Letizio 0 Simplicio - Souza 0 Hirsch - Letizio 0,5 Souza - Camargo 1 Kaupert - Pedroso 1 Camargo.

GRUPO 20 - Arthur Furtado Laurentino abandona - Barroso 0 Furtado.

GRUPOS 21 a 31

Diretor: Jorge André Pregon

R. Oboé, 44 - aptº 83

07191-250 - Guarulhos - SP

OBS: Solicitamos a todos a gentileza de atentar para o novo endereço deste diretor, acima transcrito.

GRUPO 21 - Scaglia 0 Guimarães - Guimarães 1 Correia - Willy 0,5 Scaglia.

GRUPO 22 - Fortunato 0 Sérgio - Fortunato 0 Franco - Aguilar 1 Tsugugo - Aguilar 1 Fortunato - Gustavo Massa Beltrati abandona.

GRUPO 23 - Ricardo Augusto Fernandes eliminado (art.23 e 26) - Gonçalves 0 Almeida - Alvaro 0 Gonçalves - Gonçalves 1 Camargo - Saulo 1 Gonçalves - Almeida 1 Ruy - Gonçalves 1 Bruno - Alvaro 1 Gerson - Almeida 1 Alvaro - Camargo 0 Saulo - Gerson 0 Gonçalves.

GRUPO 24 - Luis Carlos Carmelino eliminado (art.23 e 26) - Aylton 1 Feitosa (art.23) - Cláudio 0 Aguilar - Gonçalves 0 Aguilar.

GRUPO 25 - Daniel 1 Amaral - Daniel 1 Walfrido.

GRUPO 26 - Iran 0,5 Tudela - Martins 1 Sanches - Gerson 1 Sanches - Iran 1 Gerson.

GRUPO 27 - Lauro 0 Melo - Tudela 0,5 Diniz - Diniz 1 Lauro - Melo 0,5 Clorivaldo - Diniz 1 Clorivaldo - Maia 1 Souza - Clorivaldo 0,5 Tudela - Diniz 1 Gomes.

GRUPO 28 - Christian 0 Marcolino - Marcolino 1 Sebastião - Campanholo 0 Marcolino.

GRUPO 29 - Passarini 1 Sanches - Marcyroski 1 Livino - Veloso 1 Sanches.

GRUPO 30 - Rodrigo Bruscatto Costa eliminado (art.23 e 26) - Jesus 0 Lima (art.21) - Maia 1 Jesus (art.23) - Leme 1 Jesus (art.23).

GRUPO 31 - Ricardo de Biasi Ribeiro eliminado (art.23 e 26) - Isaías 1 Machado - Nadson 0 Isaías (art. 21).

GRUPOS 32 a 42

Diretor: Paulo Ricardo Mullas de Faria

Rua Major Sertório, 577 - Aptº 71

01222-001 - São Paulo - SP

GRUPO 32 - Walter 0,5 Herivaldo - Antes 1 Herivaldo - Heitor 0 Walter - Roberto Soares Araújo abandona.

GRUPO 33 - A. Coelho 1 Adalberto.

GRUPO 34 - Alan 0 Nazir - Aluiz 0,5 Zélio - Zélio 1 Marcelo - Zélio 1 Fausto - Zélio 0,5 Wilson - Décio 0 Marcelo - Ermano 0 Zélio - Marcelo 1 Wilson - Marcelo 1 Aluiz - Aluiz 0 Fausto - Alan 1 Aluiz - Nazir 1 Aluiz - Antezana 1 Aluiz - Alan 0 Décio - Aluiz 0 Ermano - Arthur Furtado Laurentino abandona.

GRUPO 35 - Cláudio 1 Almeida - Oscar 1 Lino - Almeida 0 Futida - Décio 0 Futida - Almeida 0 Oscar - Almeida 0 Willey - Almeida 0 Rubens - Andrades 0 Décio - Willey Blas abandona.

GRUPO 36 - Futida 1 Auréio - Milton 0 Futida - Milton 1 Sizanoski - João Gomes da Silva Neto abandona.

GRUPO 37 - Joeliton 0,5 Natal - Ramés 1 Cláudio - Mendonça 0 Mário (art. 21).

GRUPO 39 - Rikli 0 Andrades - Cláudio Rodrigues Zamora abandona.

GRUPO 40 - Fonseca 0,5 Menossi - Fonseca 1 Irineu - Irineu 1 Teixeira - Humberto Bussolo Aluazzi eliminado (art. 26).

GRUPO 41 - Moacir 0 Gilberto - Hummel 0 Gilberto.

GRUPO 42 - Lennon 0 Gilberto - Gilberto 0,5 J. Renato - Gilberto 0,5 Osés - Torben 0 Osés - J. Renato 1 Andrades - Osés 1 Oliveira - Lennon Freire Brazetti eliminado (art. 26).

GRUPOS 43 a 53

Diretor: Estanislau José Careta

Caixa Postal, 452

14400-000 - Franca - SP

Licença do diretor.

PLANILHAS - A Secretaria do Clube está fornecendo súmula aos interessados, ao preço de 15 TPS o lote de 30 UNIDADES.

Pedidos para Nelson Lopes da Silva Rua Canuto do Val, 253 - apº 6 - 01224 - São Paulo SP, mediante o envio de cheque nominal ou selos postais de tarifa simples.

Diretor: Edison A. Gomes de Freitas

Caixa Postal 909

88502-970 - Lages - SC

GRUPO 54 - Rui Gonçalves Oliveira abandona - Silvestre 1 Rui - Norivaldo 0 Eurico.

GRUPO 55 - Francisco Quaranta Neto eliminado (art. 26) - Dirceu 1 Koatz - Bertolucci 0,5 Antônio Carlos - Alcides 0 Bertolucci - Webster 0 Koatz (art. 21).

GRUPO 56 - Paulo Sérgio Rosso abandona - Leite 1 Pontes do Ó - Hamílcar 0 Henrique - Leite 0 Henrique - Antunes 0,5 Henrique - Henrique 1 Koatz.

GRUPO 57 - Linneu 1 Avaí - Avaí 0 Araújo - Aylton 0 Wanderlei - Aylton 0 Esdras - Aylton 0 Gazola - Avaí 1 Aylton - Araújo 1 Aylton - Wallace 1 Aylton - Ceregatti 0,5 Aylton - Linneu 1 Aylton - Avaí 0 Esdras.

GRUPO 58 - Faria 1 Gazola.

GRUPO 59 - Luiz Antônio Antunes Machado abandona - Paulo Alberto Buchele Lino e Paulo César Vieira eliminados (art. 26) - Artur 1 Fernandes - Fausto 0 Edgar (art. 21) - Aulísio 0 Passos - Aulísio 0 Melo - Aulísio 1 Fernandes - Gervásio 0 Artur.

GRUPO 61 - Andor 1 Aylton - Waldemar 0,5 Aylton - Nivaldo 1 Aylton - Fernandes 0,5 Aylton - Aylton 0,5 Máximo Igor - Aylton 0 Aquino - Aylton 0 Egua - Aylton 0 Reinaldo - Aylton 0 Manoel - Andor 0,5 Reinaldo - Aquino 1 Andor.

GRUPO 62 - André Maurício Hessel Lopes abandona - Raymundo J. Moreira eliminado (art. 23) - João Maria 1 Anselmo - Masson 0 Osmar - Joaquim 1 Valdeci - Anselmo 0 Masson - Masson 0 João Maria - Raimundo 0 Dirceu - Manoel 1 Joaquim - André Maurício 0,5 Oswaldo - Oswaldo 0 João Maria - Masson 0,5 Oswaldo - Anselmo 1 Ailton - Joaquim 0,5 Ailton - Raimundo 0 Anselmo - Manoel 1 Anselmo - Anselmo 0 Osmar - João Maria 1 Anselmo.

GRUPO 63 - Ivone Marta Hessel Lopes abandona - Mascarenhas 1 Francisco.

Cartões Postais do CXEB

Já temos novamente em estoque os cartões postais do CXEB, aprovados pelos Correios, bastante usados em competições internacionais. São vendidos em lotes de 100 unidades, por 40 TPS, já incluídas as despesas de remessa. Pedidos para José Gilberto Melreles (Praça Padre Luíz Balmes, 140 - 12120 Tremembé SP).

GRUPOS 64 a 73

Diretor: Luiz Ângelo Marques Noronha
Caixa Postal 3020
69001-970 - Manaus - AM

GRUPO 64 - Milton Antônio Crispin eliminado (art.26) - Eduardo de Souza Freitas abandona - Castro 1 Saito - Saito 1 Corrêa - Corrêa 1 Brustolin - Brustolin 0 Silva - Martins 1 Brustolin - Mascarenhas 1 Castro.

GRUPO 65 - Roberto Oliveira Santos e Paulo Jar-del Santiago eliminados (art.26) - Andrade 1 Chagas - Vasconcelos 0 Morihama.

GRUPO 66 - Luz 1 Kellermann - Teixeira 1 Kellermann - Moreno 0 Teixeira - Cuello 1 Moreno - Nunes 1 Braz - Rikli 0 Moreno - Kellermann 1 Simões.

GRUPO 67 - Araújo 1 Cataldi - Cataldi 1 Marcellino - Cortiano 1 Kellermann - Marcellino 0 Pigliasco - Kellermann 1 Marcellino - Cataldi 1 Cortiano.

GRUPO 68 - Bueno 0 Machado.

GRUPO 69 - Eduardo L. Fassanaro de Oliveira eliminado (art.26) - Arruda 1 Ferrari - Ferrari 0 Martins - Miranda 1 Martins - Arruda 1 Afonso.

GRUPO 70 - José Luiz Neves e Isnaldo D. Onofre Salvador eliminados (art.26) - Holanda 0 Martins - Andrade 1 Brustolin - Gonçalves 0,5 Glebel.

GRUPO 71 - Eduardo L. Fassanaro de Oliveira eliminado (art.26) - Santos 0 Zimmermann - Braz 1 Santos.

GRUPO 72 - Azevedo 1 Bruno - Bruno 1 Da Rosa.

GRUPO 73 - Francisco Agostinho Dutra Santos eliminado (art.26) - Valter Magalhães Rodrigues abandona - Morau 0 Helail - Nevares 0 Helail.

GRUPOS 74 a 83

Diretor: Cleber Moreira de Holanda
Rua Antônio Canova, 339
08040-190 - São Paulo - SP

GRUPO 74 - Raymundo 0 Harry - Raymundo 0 Dourado - Almar 0 Henz - Henz 1 Francisco - Raymundo 0 Terra - Terra 1 Camargo - Terra 1 Dourado.

GRUPO 75 - Álvaro 0 Mussi - Rubens 0,5 Cláudio - Mussi 1 Bezerra.

GRUPO 76 - Valter Magalhães Rodrigues abandona - Neves 1 Lehtola - Joelmar 0 Amorim (arts 15 e 23) - Amorim 1 Máximo (arts 15 e 23).

GRUPO 77 - Susin 1 Chlaradia - Amorim 1 Ikoma (art 15 e 23) - Amorim 1 Britto - Cortiano 0,5 Susin - Afonso 0 Martins - Susin 1 Ikoma - Martins 1 Ikoma.

GRUPO 78 - Madureira 0 Geraldo - Camargo 1 Madureira - Camargo 0,5 Cruz - Antônio Viana 0 Cano - Ramos 1 Xavier - Ramos 1 Cruz.

GRUPO 79 - Nunes 1 Dario - Correia 1 Giancesini - Dario 1 Giancesini - Abramides 1 Giancesini

GRUPO 80 - Weyrich 1 Mundstock - Laudelino 0 Weyrich.

GRUPO 81 - Damasceno 1 Almeida - Alcântara 0 Bertoncello - Almeida 1 Rodrigues.

GRUPO 82 - José Maria Cardoso de Assis abandona - Cortez 0,5 Lima.

GRUPO 83 - Camargo 1 Dario - Santos 1 Cereja - Buckmann 0,5 Rubens - Ávila 0 Camargo.

GRUPOS 84 a 93

Diretor: Luiz Paulo Rouanet
Rua Marconi, 103
1980-000 - Assis - SP

GRUPO 84 - Egoroff 1 Jesué - Egoroff 1 Helashill.

GRUPO 85 - Severiano 1 Antunes - Gustavo 1 Stephenson (art.23).

GRUPO 86 - Jorge Henrique Backes abandona - Hens 1 Cortiano - Cortiano 1 Bezerra.

GRUPO 87 - Oliveira 0,5 Camargo - Martinho 0 Gratuliano - Martinho 0 Oliveira - Konrad 0 Martinho - Oliveira 0 Câmara.

GRUPO 88 - Fernando Castellari eliminado (art.26) - Rodrigues 0,5 Pessoa - Câmara 0 Fábio - Celestino 1 Fábio - Coelho 0 Câmara - Assis 0 Câmara (art.23) - Celestino 0,5 Pessoa.

GRUPO 89 - Madjarof 1 Rolim - Rolim 1 Serafim - Marques 1 Rolim - Madjarof 0,5 Marques - Osias 0 Madjarof - Rolim 0,5 Paúl.

GRUPO 90 - José Benigno Laranjeira abandona - Deste 1 Schiavon - Bianchi 1 Barros - Schiavon 0,5 Almeida - Schiavon 1 Reis - Bianchi 1 Reis - Deste 1 Reis - Reis 0 Vieira - Schiavon 1 Barros.

GRUPO 91 - Walberto 1 Garcia - Montagna 1 Garcia - Henrique 0 Walberto - Hélder 0 Schiavon (art.21).

GRUPO 92 - Benigno 1 Maurício - Horner 1 Dieckmann - Rogério 1 Pierre - Henrique 1 Horner - Dieckmann 1 Henrique - Henrique 0 Montagna - Rogério 1 Henrique - Henrique 1 Araújo - Maurício 0 Henrique - Maurício 0 Montagna.

GRUPO 93 - Walberto 1 Henrique - Walberto 1 Alencar - Walberto 1 Barbosa - Barbosa 0 Urquiza - Thomazelli 1 Henrique - Helton 1 Thomazelli - Thomazelli 0 Barbosa - Celestino 1 Barbosa - Barbosa 0 Urquiza - Urquiza 1 Terra 1 Henrique.

CAMPEONATOS ESTADUAIS

DIRETOR DIVISÃO: Torben Erik Carlsen (Rua Nebraska 443, Brooklin - São Paulo - SP - 04560-000)

II CEI / CE - FINAL

Início: 26/11/90

Término: 26/05/92

Diretor: Warner Bruce Kover

Rua Jardim Botânico, 157 - Apt 202

22470-050 - Rio de Janeiro - RJ

Campeão: Antônio 1 Lúcio - Vice: Paulo César Barros - 3º: Paulo César Barros - 4º: Antônio Alencar de Oliveira.

III CEI / ES - FINAL

Início: 20/11/90

Término: 20/05/92

Diretor: Warner Bruce Kover

Rua Jardim Botânico, 157 - Apt 202

22470-050 - Rio de Janeiro - RJ

Campeão: Gilson Gonçalves.

III CEI - (GO / DF) - PRELIMINAR

Início: 15/09/90

Término: 15/03/92

Os dois primeiros colocados de cada grupo estarão automaticamente classificados para a próxima fase deste torneio.

Diretor: Affonso Sanchez Junior

Caixa Postal 17

16600-000 - Pirajuf - SP

GRUPO 02 - Ronaldo 1 Colin - Collin 1 Petraglia - Colin 0,5 Jesus - Petraglia 0,5 Jesus - Jesus 0 Ronaldo - Nilson 1 Jesus - Jesus 0 Palacin - Palacin 1 Colin - Petraglia 0,5 Palacin - Palacin 0 Nilson - Palacin 0,5 Ronaldo (art.33) - Encerrado: 1º Ronaldo Duarte da Rosa 4,0 (SB=8,75) - 2º Nilson Eloy Pimenta 4,0 (SB=7,00) - 3º Luis Palacin 3,0 - 4º Tomaz de Aquino Petraglia e Collin J. B. Stephenson 1,5 - 6º José Waldir S. de Jesus 1,0 - Roberto de M. Lotufo inscrição cancelada.

GRUPO 03 - Colin 1 Brito - Encerrado: 1º Colin J.

B. Stephenson 5,5 - 2º Leandro B. Figueiredo 4,5 - 3º Paulo Roberto F. Brito 4,0 - 4º Paulo César Leão Gomes 3,5 - 5º Wagner Junqueira Prado 2,5 - 6º Edson Brasil de Souza 1,0 - 7º Paulo Afonso P. da Silva 0,0.

II CEI / MA - FINAL

Diretor: Ruy Castro Monteiro da Silva

Rua Melchisedech Picanço, 28

24210-000 - Niterói - RJ

Santos 0 Amorim - Lobo 0 Franco - Franco 1 Guerche - Franco 0 Amorim (art.21) - Lobo 1 Ribamar (art. 15 e 23) - Márcio 0 Lobo (art. 15 e 23).

III CEI / PB - FINAL

Início: 20/11/90

Término: 20/05/92

Diretor: Warner Bruce Kover

Rua Jardim Botânico, 157 - Apt 202

22470-050 - Rio de Janeiro - RJ

Lima 0,5 Everaldo - Dantas 1 Lima - Torres 0 Lima - Lima 1 Amílcar - Dantas 0 Silva.

III CEI / PE - PRELIMINAR

Início: 01/11/90

Término: 01/05/92

Os dois primeiros colocados de cada grupo estarão automaticamente classificados para a próxima fase deste torneio.

Diretor: Warner Bruce Kover

Rua Jardim Botânico, 157 - Apt 202

22470-050 - Rio de Janeiro - RJ

GRUPO 01 - Icileiber 0,5 Valdir - Encerrado: 1º Marcelo Wanderley Bouwman 6,0 - 2º Icileiber Calife e Valdir Oliveira da Silva 4,5 (SB=8,25) - 4º Alexandre H. F. Brainer 3,0 - 5º Breno Gustavo S. da Costa 2,0 - 6º Aelfo Marques Lima 1,0 - 7º Edson Araújo Carneiro Melo 0,0 pts.



CLUBE DE XADREZ EPISTOLAR BRASILEIRO

(LEVA O XADREZ, TRAZ O AMIGO)

IX - RELATÓRIO ANUAL DO RATING

Posição em 31/08/92, com a inclusão dos seguintes 172 torneios:

- IX-CBI-P-01/04,06,07,09,12,14,16 e 17;
- VIII-TB-P-60 e 70;
- TC-S-02/04; TC-E-0138/0142 e 0148; TC-I-0391/0398, 0401, 0403, 0405, 0407, 0411, 0412 e 0433; TC-II-0543/0546, 0548/0570, 0580, 0588/0590, 0594, 0602 e 0610; TC-III - 0281, 0287 / 0290, 0294, 0300
- III-BA-P-01/06; II-GO/DF-Final; IV-MG-P-01/07; II-MS-Final; I-MT-P-01/03;
- III-PE-P-01/04; III-PR-Final; IV-PR-P-01/08; III-RJ-Final; IV-RJ-P-01,03/09; I-RN-Final;
- IV-SC-01/06; IV-SP-P-01/25.
- ST-02-Final; TT-01-03/05; TT-02-04/06; TT-03-02,05; TT-05-05,07; TT-06-01/03;
- TT-07-01,04,06; TT-08-06; TT-10-03 e TU-02-02.

As 200 maiores pontuações, em 31/08/92:

| POS | RAT | NOME | POS | RAT | NOME | POS | RAT | NOME |
|-----|------|----------------------------|-----|------|-----------------------------|-----|------|------------------------------|
| 1 | 1383 | GILBERTO FRAGA PORTILHO | 33 | 1252 | ADOLFO QUIXADA NETO | 66 | 1212 | ARNALDO VASCONCELOS |
| 2 | 1361 | MARCO A HAZIN ASFORA | 34 | 1248 | CESAR ROBERTO DA SILVA REIS | 67 | 1211 | DACIO RESENDE |
| 3 | 1348 | JOSINO F MELO RESENDE | 35 | 1245 | MARIO ROGERIO IWAKURA | 68 | 1210 | JOSE LUIZ DE OLIVEIRA JUNIOR |
| 4 | 1337 | PAULO A GOENEZ BRIAO | 36 | 1245 | HEMAR A GALVAO BARATA | 69 | 1209 | CARLOS EDUARDO BASTOS |
| 5 | 1333 | POMEU RICUPERO | 37 | 1243 | PAULO SERGIO PENNA | 70 | 1208 | ROBERTO SILVA LESSA FEITOSA |
| 6 | 1320 | ORLANDO ALCANTARA SOARES | 38 | 1239 | AMERICO RICHIERI FILHO | 71 | 1207 | CLEBER MOREIRA DE HOLANDA |
| 7 | 1315 | ORNELIO DE SOUZA | 39 | 1239 | ZELJO BERNARDINO | 72 | 1207 | BOLIVAR RIBEIRO GONZALEZ |
| 8 | 1314 | CELIO SORMANI | 40 | 1234 | CLAIRTON FELICIO | 73 | 1206 | HECTOR ANTONIO FERNANDES |
| 9 | 1308 | FABIO BIDART PICOLLI | 41 | 1233 | MILTON GONCALVES SANCHEZ | 74 | 1206 | NELSON HIRSCH |
| 10 | 1302 | ILUSKA PEREIRA C SIMONSEN | 42 | 1232 | EDUARDO CAPATTI | 75 | 1206 | RAMIRO DA COSTA ALMEIDA |
| 11 | 1300 | LUIZ CLAUDIO GUIMARAES | 43 | 1232 | FRANCISCO APARECIDA JESUS | 76 | 1203 | ANTONIO HERMANO DA SILVA |
| 12 | 1298 | MARNE MEDEIROS | 44 | 1232 | SERGIO B CONSOLINO | 77 | 1201 | ANTONIO CARLOS PAVAN |
| 13 | 1295 | NEVILLE CORREA A LEONE | 45 | 1229 | EDUARDO LAVIERI MARTINS | 78 | 1201 | MARIO HENRIQUE SIMONSEN |
| 14 | 1291 | NEVIO JOAO | 46 | 1229 | PAULO H BAENA MORAES | 79 | 1201 | NATALINO C FERREIRA |
| 15 | 1287 | ALBERTO C DE MATOS PINTO | 47 | 1228 | WILSON CARRANO | 80 | 1198 | FERNANDO CESAR M TEIXEIRA |
| 16 | 1279 | IVAN G SANDOVAL FALLEIROS | 48 | 1228 | UMBERTO GIUSEPPE CORDANI | 81 | 1198 | VALDIR OLIVEIRA DA SILVA |
| 17 | 1278 | ALEJANDRO HUBE | 49 | 1224 | JOSE E BASTOS O MAIA | 82 | 1187 | CLEBER LEMOS DA ROCHA |
| 18 | 1278 | PAULO C MIRANDA MACHADO | 50 | 1222 | LUIZ FERNANDO CIRELLO | 83 | 1187 | MARCO ANTONIO N SANTOS |
| 19 | 1278 | JOAO MANOEL DE CAMPOS | 51 | 1221 | EDUARDO WAN SEONG LEE | 84 | 1186 | CARLOS RAMOS VILLARES |
| 20 | 1276 | MARIO CESAR JUCK SCHUSTER | 52 | 1221 | PEDRO LUIZ DE O COSTA NETO | 85 | 1185 | JOAO DE DEUS CARVALHO |
| 21 | 1276 | ITALO GERMANO BRASIL TRAVI | 53 | 1220 | RUY CASTRO M DA SILVA | 86 | 1185 | ANTONIO PACINI |
| 22 | 1276 | REYNALDO A F ALVARENGA | 54 | 1220 | SALVADOR HOMCE DE CRESCE | 87 | 1184 | BERTO JOSE COSTA |
| 23 | 1275 | MAURICIO SOARES F MOREIRA | 55 | 1218 | LAURO M P MENDES SOBR | 88 | 1184 | IVAN DE CAMARGO E OLIVEIRA |
| 24 | 1273 | MARCO POLO RIOS SIMOES | 56 | 1218 | GEORGY LASZLO GYURICZA | 89 | 1184 | RICARDO EFRNESTO RAIN |
| 25 | 1272 | LUIZ C DOS SANTOS GALVAO | 57 | 1218 | JOSE PINTO DE PAIVA | 90 | 1183 | JOAO C DE OLIVEIRA 12/52 |
| 26 | 1268 | MARIO SILAS BIAVA | 58 | 1216 | ANTONIO JOSE C D TAVARES | 91 | 1183 | LAURO R BARBERO BORGES |
| 27 | 1266 | GLADSTONE SABBIA AMORIM | 59 | 1216 | FLAVIO ARNALDO BRAGA SILVA | 92 | 1182 | JOAO BREITENBACH |
| 28 | 1258 | LAFAYETE FREITAS SAMPAIO | 60 | 1215 | ALFREDO C S DUTRA NETO | 93 | 1181 | JAIR PAES DE LIRA |
| 29 | 1256 | ANTONIO CARLOS R ALVIM | 61 | 1215 | FRANCISCO C C SCHWAB | 94 | 1180 | WARNER BRUCE KOVER |
| 30 | 1253 | EDMUNDO ZUCHOWSKI FILHO | 62 | 1215 | REINALDO DAMIN | 95 | 1180 | MARICIO BARBOSA DE OLIVEIRA |
| 31 | 1252 | ADAUGTO W NOBREGA | 63 | 1213 | HOMERO FENNER FILHO | 96 | 1185 | JOSE JOAQUIM AMORIM NETO |
| 32 | 1252 | EDSON DE FRANCA TEIXEIRA | 64 | 1213 | FERNANDO LOTHARIO BECKER | 97 | 1185 | ALEXANDRE PEDRO CHOMA |
| | | | 65 | 1213 | HENRIQUE P MAIA VINAGRE | 98 | 1184 | LUIZ FERNANDO NICOLAU |

| | | | | | | | | |
|-----|------|-----------------------------|-----|------|----------------------------|-----|------|------------------------------|
| 99 | 1183 | JAMES JENSEN | 133 | 1158 | JOSE VIEIRA FILHO | 167 | 1145 | SANTIAGO C CARREIRO |
| 100 | 1182 | ANTONIO CARLOS R CIPOLLI | 134 | 1158 | ENO GIANNINI | 168 | 1143 | ALBERTO P MASCARENHAS |
| 101 | 1182 | HAROLD WONSOWSKI | 135 | 1158 | MARCOS KOATZ | 169 | 1143 | PAULO ANTONIO FERREIRA |
| 102 | 1182 | OSMAR ANTONIO SERAFINI JR | 136 | 1158 | PAULO FLORENCIO DA SILVA | 170 | 1142 | ALTAIR ANTONIO SOUZA |
| 103 | 1181 | JOAO FRANCISCO SCAGLIA | 137 | 1158 | JADSON MACARIO SILVA | 171 | 1142 | PAULO RICARDO PAUL |
| 104 | 1181 | JALDEMAR R DE SOUZA | 138 | 1156 | BRUNO VONIBALDO PEITER | 172 | 1141 | LUIZ ANTONIO BIGIO DE MELO |
| 105 | 1180 | JOAO EDUARDO P ABRAMIDES | 139 | 1156 | CARLOS HAINES SZOBOT | 173 | 1140 | DARLEY DONIZETTI DA SILVA |
| 106 | 1180 | NILSON TADEU MASCIA | 140 | 1156 | DARIO DA SILVA | 174 | 1139 | ALCINDO LUZ B DA SILVA FILHO |
| 107 | 1178 | GEORGES HOMSI | 141 | 1156 | PAULO CESAR L BRUNO | 175 | 1138 | RUBENS SOUZA MAIA |
| 108 | 1178 | THADEU ERNESTO S PORTELLA | 142 | 1155 | FRANCISCO C M PANTOJA | 176 | 1138 | JOAQUIM A MELO DE CAMARGO |
| 109 | 1178 | TEOFILO JOSE DE ANDRADE | 143 | 1155 | MARCOS LUCIANO S DUARTE | 177 | 1138 | RUBENS BARRETO DA SILVA |
| 110 | 1177 | PAULO RICARDO M DE FARIA | 144 | 1155 | ROBERTO ESTEVES BARBOSA | 178 | 1137 | LUIZ MAZZAROLO NETO |
| 111 | 1178 | SOUTIRO FUTIDA | 145 | 1153 | PAULO G GUIMARAES | 179 | 1137 | PAULO E TERRES CHACON |
| 112 | 1174 | GABRIEL PEREIRA DA CUNHA | 146 | 1152 | ELI ROBERTO P CARBONARO | 180 | 1137 | PAULO CAETANO BRACON |
| 113 | 1174 | MAURO SANTIAGO DE ABREU | 147 | 1152 | IVAN COELHO NASCIMENTO | 181 | 1137 | PEDRO CARMONA AGUILAR |
| 114 | 1174 | RUBENS SEWAYBRICKER | 148 | 1152 | CARLOS ALBERTO JORIO EBOLI | 182 | 1136 | ALFREDO PEREIRA TELES |
| 115 | 1172 | RICIERI FRANZON | 149 | 1152 | JUAREZ JAMES KAMACHO | 183 | 1136 | JOAO BOSCO VAN EUNEN |
| 116 | 1171 | LUIZ ROBERTO G COSTA JR | 150 | 1152 | JOAO C DE FREITAS BORGES | 184 | 1136 | JOAO CIRIO MOREIRA MUSSI |
| 117 | 1170 | ENNIO PIRES | 151 | 1151 | FERNANDO ANTONIO B MADEU | 185 | 1136 | ABDIAS NEVES DE MELO FILHO |
| 118 | 1170 | PETRY FEIJO | 152 | 1151 | SERGIO VLADIMIRO GUIMARAES | 186 | 1134 | LAUDELINO J SANTANA FILHO |
| 119 | 1169 | JOSE RANULFO P MENDES | 153 | 1150 | AILTON JOSE DE FARIA | 187 | 1134 | CARLOS AUGUSTO P TERRA |
| 120 | 1169 | ROMUALDO LUIZ P DE OLIVEIRA | 154 | 1150 | JOAO CARLOS P ZANETTI | 188 | 1134 | JOSE TORO |
| 121 | 1168 | GUTEMBERG M DAMASCENO | 155 | 1150 | SERGIO MURILO DE A PEREIRA | 188 | 1134 | BENEDITO PINTO DA SILVA |
| 122 | 1167 | TOMAZ DE AQUINO PETRAGLIA | 156 | 1149 | MARCELO DE A UROQUIZA | 190 | 1134 | JOAO CARLOS PEREIRA AVILA |
| 123 | 1165 | KELSEN ROSAS S AZEVEDO | 157 | 1149 | MARCUS ANTONIO ROLIM SILVA | 191 | 1134 | SERGIO SCHIAVON MASSA |
| 124 | 1165 | ROGERIO HONORATO TONOLLI | 158 | 1148 | LEDIO ROSA DE ANDRADE | 192 | 1133 | FRANCISCO DAS C PINHEIRO |
| 125 | 1163 | NELSON SABACK VELLOSO | 159 | 1148 | GERO GIEBEL | 193 | 1133 | JOAO BAPTISTA DA SILVA |
| 126 | 1162 | JOSE KENJI NISHIYAMA | 160 | 1148 | FERNANDO MARTINHO | 194 | 1133 | FERNANDO BORGES ALMEIDA |
| 127 | 1162 | ADHEMAR DICOLLA | 161 | 1147 | MOACYR DE O GUARACIABA | 195 | 1132 | JOSE GERALDO VELOSO |
| 128 | 1161 | JORGE HENRIQUE M BACKES | 162 | 1147 | GIANCARLO SUBIN | 196 | 1132 | PAULO S LISBOA C DE LIMA |
| 129 | 1161 | WILSON ROBERTO ROCHA | 163 | 1146 | ARIVALDO SEGHESE | 197 | 1131 | ELIAS CARDOSO MUNIZ |
| 130 | 1160 | LUIZ OTAVIO F GONCALVES | 164 | 1146 | MARCO ANTONIO DE ALMEIDA | 198 | 1131 | ALDIR ARISTIDES GUILHEM |
| 131 | 1160 | FREDERICO SACRE EIGENHEER | 165 | 1146 | HENRIQUE JOSE HARMS DIAS | 199 | 1130 | LUIZ C GUERRA DIECKMANN |
| 132 | 1159 | GILBERTO GUIMARAES SILVA | 166 | 1145 | JORGE ANDOR | 200 | 1130 | ERIC KRIEGER VON BOROWSKI |

Posição em 31/08/92, em ordem alfabética

| POS | RAT | NOME | POS | RAT | NOME | POS | RAT | NOME |
|------|------|-----------------------------|------|------|------------------------------|------|------|-----------------------------|
| 185 | 1136 | ABDIAS NEVES DE MELO FILHO | 471 | 1055 | ALAIOR FRANCO MARTINS | 80 | 1215 | ALFREDO C S DUTRA NETO |
| 1150 | 927 | ADAILTON JOSE CHIARADIA | 1084 | 955 | ALBERTO ABAL PETRIKOWSKI | 910 | 994 | ALFREDO JACQUES MORAES |
| 1095 | 953 | ADALBERTO JOAO F OLIVEIRA | 841 | 1026 | ALBERTO C MELLO BORGES | 182 | 1138 | ALFREDO PEREIRA TELES |
| 711 | 1021 | ADAO ROSA DE ANDRADE | 15 | 1287 | ALBERTO COSTA MATOS PINTO | 1085 | 955 | ALFREDO TADEU PRADO |
| 31 | 1252 | ADALUCTO W NOBREGA | 349 | 1080 | ALBERTO F DILLENBURG | 642 | 1026 | ALMEIR DE CARVALHO COELHO |
| 1118 | 943 | ADELFO MENDONCA MOURA | 168 | 1143 | ALBERTO P MASCARENHAS | 503 | 1048 | ALOISIO ALVES |
| 893 | 1022 | ADELINO SAO BENTO MACEDO | 818 | 1007 | ALBERTO SCHOBERT | 170 | 1142 | ALTAIR ANTONIO SOUZA |
| 1012 | 972 | ADEMIAN ANTONIO LEAO GARCIA | 738 | 1018 | ALCIDES LOURENCO | 1151 | 827 | ALTAIR CARLOS FARIA MOREIRA |
| 1057 | 963 | ADEMIER JOSE WINGERT | 174 | 1139 | ALCINDO LUZ B DA SILVA FILHO | 989 | 981 | ALTAMIR JOSE GONCALVES |
| 845 | 1002 | ADERBAL PARANHOS JUNIOR | 1035 | 968 | ALDEMIER LIMA RIBEIRO | 1179 | 889 | ALTINO ALMEIDA DE SOUZA |
| 232 | 1114 | ADEBALQUES JOSE FERREIRA | 388 | 1071 | ALDEMIER MOREIRA DE SOUZA | 760 | 1015 | ALTINO GIANESINI |
| 127 | 1162 | ADHEMAR DICOLLA | 789 | 1014 | ALDERSON ADAES M RIBEIRO | 591 | 1035 | ALUIZIO A CARDOSO LIMA |
| 1071 | 959 | ADILSON MARTINS COELHO | 198 | 1131 | ALDIR ARISTIDES GUILHEM | 457 | 1058 | ALUIZIO BENTO DA SILVA |
| 494 | 1050 | ADNAUER T DNART D AVILA | 857 | 1001 | ALDRIN LUIZ MAIA BARRETO | 720 | 1020 | ALUIZIO JOSE LOBO MAIA |
| 448 | 1029 | ADO CALSING | 17 | 1278 | ALEJANDRO HUBE | 360 | 1071 | ALVARO FARIA MACHADO Fº |
| 33 | 1252 | ADOLPHO QUIXADA NETO | 988 | 978 | ALESSANDRO D RODRIGUES | 410 | 1087 | ALZIR BIAVA |
| 1068 | 955 | ADRIANO VON P RODRIGUES | 1084 | 954 | ALESSIO PROFICIO | 368 | 1076 | AMAURO CORREA RODRIGUES |
| 318 | 1089 | AFFONSO SANCHES JUNIOR | 202 | 1129 | ALEXANDRE CESAR DA C LIMA | 403 | 1088 | AMAURO REIS |
| 1147 | 930 | AFFONSO TITO MELLO SANTOS | 647 | 1029 | ALEXANDRE DOS R G PASSAES | 38 | 1239 | AMERICO RICHIERI FILHO |
| 885 | 997 | AGENOR DA COSTA JUNIOR | 891 | 1026 | ALEXANDRE J BARBOSA LIMA | 396 | 1069 | AMILCAR C FRANCA PESSOA |
| 455 | 1058 | AGENOR TEIXEIRA L ANDRADE | 218 | 1119 | ALEXANDRE LETIZIO VIEIRA | 1187 | 871 | ANDERSON JOSE F OLIVEIRA |
| 153 | 1150 | AILTON JOSE DE FARIA | 707 | 1021 | ALEXANDRE MAZOTTI | 778 | 1013 | ANDRE BELO |
| 557 | 1041 | AIRTON MACHIAVELLI | 1187 | 909 | ALEXANDRE MEYR | 314 | 1080 | ANDRE LOPES NETTO |
| 985 | 981 | ALAMIR ROMAO DIAS JUNIOR | 538 | 1044 | ALEXANDRE MUNIZ QUEIROZ | 505 | 1048 | ANDRE LUIZ DE OLIVEIRA GAMA |
| 1008 | 974 | ALAN RODRIGO C FERREIRA | 97 | 1185 | ALEXANDRE PEDRO CHOMA | 1183 | 882 | ANDRE NUNES NETO |
| | | | 929 | 988 | ALEXANDRE PFEIFER | 858 | 983 | ANDRIO C MARQUES FIGUEIRA |
| | | | 724 | 1018 | ALEXSANDRO D B HUDSON | 1186 | 853 | ANIBAL DE LIMA PEREIRA |

| | | | | | | | | |
|------|------|-----------------------------|------|------|------------------------------|------|------|------------------------------|
| 1032 | 969 | ANNIBAL RODRIGUES FILHO | 781 | 1013 | ARY WEBER | 458 | 1058 | CEZER LUIZ CAPELETTI |
| 1078 | 957 | ANSELMO ROCHA | 345 | 1081 | ATHOS AMARAL | 1121 | 941 | CHERUBINO S COLARES |
| 406 | 1049 | ANTOINETE RENE S ROWIES | 461 | 1057 | AULISIO ALVES | 860 | 1000 | CHRISTIAN YUKIO FUJII |
| 635 | 1030 | ANTONIO ARTEMIO MOREIRA LO | 732 | 1019 | AURELIO HAUSEN MELO | 1178 | 981 | CICEIRO DE JESUS N SILVA |
| 295 | 1095 | ANTONIO AUGUSTO L SOUZA | 962 | 984 | AVAI RIBEIRO DE HOLANDA | 208 | 1124 | CICEIRO FERREIRA NHAN |
| 844 | 1002 | ANTONIO B CAVALCANTE | 560 | 1035 | AYLTON PEREIRA PINTOS | 981 | 983 | CID CARVALHO |
| 397 | 1070 | ANTONIO CARLOS ALVES | 939 | 988 | AYRTON MITIDIERI | 755 | 1016 | CIRO MARQUES FIGUEIRA |
| 553 | 1041 | ANTONIO CARLOS DOMENICONI | 1203 | 824 | AYRTON PAULINO MARQUES | 40 | 1234 | CLAIRTON FELICIO |
| 947 | 965 | ANTONIO C MEREGE CORREIA | 802 | 1010 | BENEDITO DANTAS CHIARADIA | 842 | 1003 | CLARIMUNDO A DOS SANTOS |
| 77 | 1201 | ANTONIO CARLOS PAVAN | 801 | 1010 | BENEDITO DE PAULA | 571 | 1038 | CLAUDIO ANTONIO E VASSALO |
| 454 | 1058 | ANTONIO CARLOS PEREIRA | 189 | 1134 | BENEDITO PINTO DA SILVA | 1013 | 972 | CLAUDINEI GOIS DE OLIVEIRA |
| 325 | 1066 | ANTONIO CARLOS PRADO LYRA | 800 | 1010 | BENICIO D GUIMARAES | 1024 | 970 | CLAUDIO ANTONIO TONEGUTTI |
| 1164 | 918 | ANTONIO C PROL MEDEIROS | 220 | 1118 | BERNARDO OLIVEIRA MARTINS | 1000 | 876 | CLAUDIO DE SA MARTINS |
| 384 | 1073 | ANTONIO CARLOS PULSY | 67 | 1194 | BERTO JOSE COSTA | 512 | 1047 | CLAUDIO DO NASCIMENTO |
| 29 | 1256 | ANTONIO CARLOS R ALVIM | 770 | 1014 | BIANOR DE OLIVEIRA NEVES | 424 | 1084 | CLAUDIO FRATTINI |
| 100 | 1162 | ANTONIO CARLOS R CIPOLLI | 72 | 1207 | BOLIVAR RIBEIRO GONZALEZ | 827 | 1006 | CLAUDIO JALORETTO |
| 518 | 1046 | ANTONIO CARLOS R MALACHINI | 445 | 1058 | BRAULIO R DE OLIVEIRA | 788 | 1012 | CLAUDIO JOSE GIEBEL |
| 235 | 1113 | ANTONIO CARLOS RAPOSO | 948 | 985 | BRIAN DOUGLAS A GOULD | 1087 | 960 | CLAUDIO PEREIRA CORDEIRO |
| 578 | 1037 | ANTONIO CARVALHO NUNES JR | 470 | 1055 | BRUNO BARBOSA ALBERT | 615 | 1032 | CLAUDIO VIAL MINCATO |
| 902 | 995 | ANTONIO CAVALHEIRO | 511 | 1047 | BRUNO FLORENZANO | 328 | 1086 | CLAUDIO ZALTZMAN |
| 514 | 1047 | ANTONIO CLAUDIO F PESSOA | 754 | 1018 | BRUNO MULLER JUNIOR | 1072 | 959 | CLAUDIONIR A RITONDALE |
| 453 | 1058 | ANTONIO C H MARCOLINO | 138 | 1158 | BRUNO VONIBALDO FEITER | 815 | 1008 | CLAUDONIR LUIZ MENDERICO |
| 227 | 1115 | ANTONIO D NOBRE MENDES | 504 | 1048 | CAETANO N N LOSCHIAVO | 914 | 983 | CLAUDIO JOSE J PARREIRA |
| 1158 | 922 | ANTONIO DE OLIVEIRA BRITO | 1054 | 964 | CAIO RENE VIEIRA JURUA | 433 | 1082 | CLAYTON BRITO BORGES |
| 747 | 1017 | ANTONIO E T G FERNANDES | 1074 | 958 | CARL MACUIN DA CUNHA | 250 | 1110 | CLAYTON LAGROTTI |
| 990 | 997 | ANTONIO E N MENEGUZZI | 862 | 1000 | CARLOS ALBERTO ANTUNES | 448 | 1059 | CLEBER ALBERTO DE MORAIS |
| 813 | 993 | ANTONIO FABIANO DA SILVA | 879 | 980 | CARLOS A DE A QUARESMIA | 82 | 1197 | CLEBER LEMOS DA ROCHA |
| 1120 | 942 | ANTONIO FAUSTO SOBRAL | 533 | 1044 | CARLOS ALBERTO DE CAMPOS | 71 | 1207 | CLEBER MOREIRA DE HOLANDA |
| 207 | 1092 | ANTONIO FELIX DE SANTANA JR | 148 | 1152 | CARLOS ALBERTO JORIO EBOU | 878 | 988 | CLEBERT IVO FETTER |
| 308 | 1092 | ANTONIO F PUNHAQUE | 559 | 1040 | CARLOS A MADEIRA SILVA | 386 | 1072 | CLORIVALDO F DE ABREU |
| 793 | 1011 | ANTONIO FERNANDO L SILVA | 987 | 981 | CARLOS ALBERTO P. DA SILVA | 1180 | 887 | CLOVES N ALCANTARA |
| 690 | 1022 | ANTONIO FERNANDO SANTOS | 398 | 1070 | CARLOS ALBERTO RIBEIRO LIMA | 579 | 1037 | CLOVIS DA SILVA SANTOS |
| 590 | 1035 | ANTONIO F NOGUEIRA | 818 | 1032 | CARLOS ALBERTO S SIMONETTI | 236 | 1113 | COLIN J B STEPHENSON |
| 848 | 1002 | ANTONIO FERNANDO P SILVA | 818 | 1008 | CARLOS ALBERTO TORTOZA | 771 | 1014 | CONJELMO R DA MATTA |
| 598 | 1034 | ANTONIO FERNANDO CAMPOS | 1135 | 938 | CARLOS ALBERTO WOLFF | 1004 | 975 | CYRO COLOMBO GATTO JR |
| 76 | 1203 | ANTONIO HERMANO DA SILVA | 915 | 983 | CARLOS ALBERTO ZEITUNI | 67 | 1211 | DACIO RESENDE |
| 859 | 1000 | ANTONIO JORGE P DE OLIVEIRA | 1001 | 976 | CARLOS ALFREDO HERMANN | 362 | 1076 | DANIEL CARR DE MUZIO |
| 58 | 1218 | ANTONIO JOSE C D TAVARES | 319 | 1088 | CARLOS ANTONIO DE BARROS | 383 | 1073 | DANIEL MARTINS THOMAZIN |
| 701 | 1021 | ANTONIO JOSE DE ARAUJO | 982 | 979 | CARLOS AUGUSTO BOTTA | 1055 | 963 | DANIEL BAULE SANTORO |
| 173 | 1014 | ANTONIO JOSE SOARES | 187 | 1134 | CARLOS A PEREIRA TERRA | 140 | 1156 | DARIO DA SILVA |
| 216 | 1120 | ANTONIO L M COELHO | 1073 | 958 | CARLOS A VEIGA SEGATO | 286 | 1102 | DARIO DO AMARAL FILHO |
| 627 | 1031 | ANTONIO LUIZ LABEGALINI | 857 | 1027 | CARLOS CAPELLINI | 173 | 1140 | DARLEY DONIZETTI DA SILVA |
| 368 | 1078 | ANTONIO MARIO BATISTA LIMA | 400 | 1089 | CARLOS C RODRIGUES COURA | 949 | 985 | DARLY NASCIMENTO AMORIM |
| 663 | 1026 | ANTONIO MOACIR MONTANARI | 1108 | 948 | CARLOS CHILON G JR | 923 | 981 | DAVI AUGUSTO PORTO |
| 877 | 998 | ANTONIO MONTES LUZ | 729 | 1019 | CARLOS DE O FERREIRA | 258 | 1106 | DAYAN KUHN DESTA |
| 1022 | 971 | ANTONIO OMAR G DANTONA | 96 | 1209 | CARLOS EDUARDO BASTOS | 394 | 1070 | DECIO ALUCCI |
| 86 | 1195 | ANTONIO PACINI | 1159 | 921 | CARLOS EDUARDO GARCIA | 469 | 1055 | DECIO TURSI |
| 978 | 980 | ANTONIO PADUA PINTO NETO | 1034 | 988 | CARLOS F B VIANNIA BRAGA | 320 | 1088 | DELMO CASSIO LODI |
| 312 | 1091 | ANTONIO P RAMOS COSTA | 668 | 1025 | CARLOS FERNANDO AGUSTINI | 1107 | 949 | DENIO RIBEIRO GOMES |
| 204 | 1128 | ANTONIO PENTEADO SERPA | 139 | 1158 | CARLOS HAINE SZOBOT | 268 | 1102 | DENIS MOREIRA LEITE |
| 534 | 1044 | ANTONIO PEREIRA FILHO | 1042 | 968 | CARLOS IGUTI | 1018 | 971 | DIETER HANS BRUNO KOHL |
| 555 | 1041 | ANTONIO PRIMO BONNOTO | 782 | 1013 | CARLOS JOSE ABREU REIS | 937 | 988 | DILSON SOARES DE ASSIS |
| 610 | 1033 | ANTONIO RENATO P MORO | 293 | 1095 | CARLOS MAURICIO SABBAG | 237 | 1112 | DIRCEU BUENO DA FONSECA |
| 652 | 1028 | ANTONIO RIBEIRO JUNIOR | 84 | 1196 | CARLOS RAMOS VILLARES | 327 | 1088 | DIRCEU CLETO JUNIOR |
| 933 | 988 | ANTONIO RICARDO V SCHMIDT | 728 | 1019 | CARLOS ROBERTO D TOWKAN | 335 | 1084 | DIRK D VAN RIEMSDIJK |
| 634 | 1030 | ANTONIO ROBERTO CEREGATTI | 853 | 1026 | CARLOS ROBERTO DE OLIVEIRA | 1081 | 962 | DIVANILDO D PORTELLA |
| 1158 | 923 | ANTONIO R MORAES AZEVEDO | 975 | 980 | CARLOS ROBERTO NAGEL | 713 | 1021 | DUALMA CANO |
| 1101 | 951 | ANTONIO RODRIGUES RIBEIRO | 911 | 984 | CARMEN SILVA BRUNETTO | 1105 | 852 | DUALMA DOS REIS |
| 1183 | 982 | ANTONIO VAGNER CALDERARO | 207 | 1128 | CASSIO DE LUNA FREIRE | 326 | 1088 | DOGEVAL FERREIRA HOLANDA |
| 546 | 1042 | ANTONIO VERENHITACH | 357 | 1078 | CASSIO ROBERTO SOPKO | 432 | 1062 | DOMINGOS MARONESE |
| 331 | 1085 | ANTONIO VILLAR M DE SA | 1144 | 932 | CELAIR BATISTA DOS REIS | 213 | 1120 | DOUGLAS AIRTON F AMORIM |
| 737 | 1018 | ARIOSTO RODRIGUES SOUZA | 282 | 1104 | CELIO FERREAZ RIBEIRO | 736 | 1018 | DOUGLAS BALDASSI SIMON |
| 402 | 1068 | ARISTIDES F OLIVEIRA | 215 | 1120 | CELIO KELLERMANNO | 568 | 1039 | DURVAL BUSTORFF PINTO JR |
| 183 | 1146 | ARIVALDO SEGHESE | 8 | 1314 | CELIO SORMANI | 791 | 1011 | DURVALINO GIACOMINI |
| 636 | 1030 | ARMANDO BELLO TEIXEIRA | 535 | 1044 | CELSON A P DA CUNHA LEITE | 780 | 1025 | EDESIO RAMID NASSAR |
| 837 | 1005 | ARMANDO BINARI WYATT | 884 | 997 | CELSON COTOVIA PIMENTEL | 1077 | 957 | EDGAR RIBEIRO DO N TEIXEIRA |
| 1138 | 935 | ARMANDO J BUENO SANTOS | 283 | 1103 | CELSON DE RUI BEISIEGEL | 883 | 997 | EDGARDO RIBEIRO SILVA JUNIOR |
| 513 | 1047 | ARNALDO LEITE MESQUITA | 240 | 1112 | CELSON F OLIVEIRA FIGUEIREDO | 753 | 1016 | EDILSON SOUZA MAIA |
| 66 | 1212 | ARNALDO VASCONCELOS | 795 | 1010 | CELSON GONCALVES JUNIOR | 414 | 1088 | EDISON A GOMES DE FREITAS |
| 222 | 1117 | ARNOR SERAFIM JUNIOR | 464 | 1058 | CELSON LUIZ DA SILVA | 980 | 980 | EDMAR BITTAR |
| 520 | 1046 | AROLD TEIXEIRA DE ALMEIDA | 782 | 1015 | CELSON VILLARES DE FREITAS | 342 | 1082 | EDMILSON ARAUJO E ARAUJO |
| 256 | 1105 | ARTHUR MONTEIRO | 918 | 992 | CESAR A TIBURCIO SILVA | 1140 | 934 | EDMILSON BATISTA DE LIMA |
| 1181 | 864 | ARTHUR BRITO NETO | 948 | 985 | CESAR OHLAND E ALMEIDA | 991 | 978 | EDMILSON TAVARES DA SILVA |
| 894 | 996 | ARTHUR WILHELM | 34 | 1246 | CESAR ROBERTO DA SILVA REIS | 845 | 029 | EDMO DE CARVALHO |
| 878 | 1024 | ARY BARBOSA SANTOS | 808 | 1009 | CEZAR AUGUSTO SIZANOSKI | 248 | 1110 | EDMUNDO DE LACERDA FILHO |

| | | | | | | | | |
|------|------|----------------------------|------|------|--------------------------------|------|------|-----------------------------|
| 30 | 1253 | EDMUNDO ZUCHOWSKI FILHO | 687 | 997 | FERNANDO A M CAMARGO | 236 | 1112 | GUSTAVO B MESSEMBERG |
| 948 | 1029 | EDSON ALMEIDA MINGONE | 151 | 1151 | FERNANDO ANTONIO B MADEU | 121 | 1188 | GUTENBERG M DAMASCENO |
| 912 | 984 | EDSON A NERY DE CASTRO | 822 | 1007 | FERNANDO A R PERFEITO | 56 | 1218 | GYRGY LASZLO GYURCZA |
| 1029 | 999 | EDSON DE CASTRO FERREIRA | 194 | 1133 | FERNANDO BORGES ALMEIDA | 961 | 1000 | HAMILTON J COIMBRA PAIVA |
| 32 | 1252 | EDSON DE FRANCA TEIXEIRA | 80 | 1198 | FERNANDO CESAR M TEIXEIRA | 544 | 1043 | HAMILTON LEITE RIBEIRO |
| 283 | 1096 | EDSON GONCALVES REIS | 496 | 1049 | FERNANDO CEZAR POZZA | 416 | 1099 | HAMILTON MORAIS LEAL |
| 315 | 1090 | EDSON NOGUEIRA DUARTE | 486 | 1066 | FERNANDO JOSE L D S LOPES | 801 | 1034 | HARLEY LORENTEZ SCARDOELLI |
| 796 | 1010 | EDSON SYLVIO GUIMARAES | 84 | 1213 | FERNANDO LOTHARIO BECKER | 1092 | 954 | HAROLD P MAGALHAES |
| 365 | 1076 | EDSON TADEU OLIVEIRA COSTA | 252 | 1100 | FERNANDO LUIZ P BARROS | 564 | 1035 | HAROLD SANTOS NOGUEIRA |
| 930 | 989 | EDSON TAVARES | 715 | 1021 | FERNANDO MACHADO COSTA | 101 | 1182 | HAROLD WONSOWSKI |
| 695 | 1022 | EDUARDO ANTONIO MULLER | 180 | 1148 | FERNANDO MARTINHO | 1068 | 960 | HARRY ANDRILO COSTA |
| 375 | 1074 | EDUARDO B DE TOLEDO LEITE | 479 | 1053 | FERNANDO NERY DE M ARRUDA | 350 | 1080 | HAVANIR WELSCH RIBEIRO |
| 231 | 1114 | EDUARDO BIANCHI DUARTE | 602 | 1034 | FERNANDO PIGON | 73 | 1208 | HECTOR ANTONIO FERNANDES |
| 42 | 1232 | EDUARDO CATTI | 767 | 1014 | FERNANDO R CID NEY MORAES | 633 | 1030 | HEINZ JURGEN SOBOLL |
| 864 | 1000 | EDUARDO CIDADE E FONSECA | 408 | 1087 | FERNANDO R CID NEY MORAES | 490 | 1057 | HEITOR LUIZ CORREA DA SILVA |
| 223 | 1118 | EDUARDO COUTINHO | 59 | 1218 | FERNANDO R CID NEY MORAES | 501 | 1048 | HELIO DA SILVA TOSTE |
| 908 | 994 | EDUARDO E CHAVES MOURA | 580 | 1037 | FERNANDO R CID NEY MORAES | 478 | 1053 | HELIO DONATO DE OLIVEIRA |
| 45 | 1229 | EDUARDO LAVIERI MARTINS | 411 | 1087 | FERNANDO R CID NEY MORAES | 832 | 1030 | HELIO TEIXEIRA |
| 548 | 1042 | EDUARDO PINTO N DA GAMA | 838 | 988 | FERNANDO R CID NEY MORAES | 872 | 989 | HELIONAR P PEDROSA |
| 51 | 1221 | EDUARDO WAN SEONG LEE | 474 | 1054 | FERNANDO R CID NEY MORAES | 245 | 1111 | HELOISA STANGE AMORIM |
| 355 | 1078 | EDUARDO W. JAKSTYS | 744 | 1017 | FERNANDO R CID NEY MORAES | 36 | 1245 | HEMAR A GALVAO BARATA |
| 943 | 967 | EDUARTE CARALP | 415 | 1086 | FRANCISCO ALDO BIL F SANTOS | 940 | 1029 | HENRI APOLONIO DE ALMEIDA |
| 920 | 992 | EDVALTER SOUZA SANTOS | 43 | 1232 | FRANCISCO ARANEGA JESUS | 811 | 1009 | HENRIQUE BEZERRA LEITE |
| 399 | 1078 | EGON LUIZ KROEFF | 305 | 1092 | FRANCISCO ARANEGA JESUS | 185 | 1146 | HENRIQUE JOSE HARMS DIAS |
| 856 | 1001 | EINSTEIN MARTINS SANTOS | 1039 | 987 | FRANCISCO CARLOS A. VIANA | 982 | 1028 | HENRIQUE MAURO G DA SILVA |
| 595 | 1036 | ELAUDIO MATTANA | 81 | 1215 | FRANCISCO C C SCHWAB | 65 | 1213 | HENRIQUE P MAIA VINAGRE |
| 148 | 1152 | ELI ROBERTO P CARBONARO | 142 | 1155 | FRANCISCO C M PANTOJA | 1108 | 948 | HERALDO ELIAS N NUNES |
| 968 | 1025 | ELIANE PENHA DA SILVA | 192 | 1133 | FRANCISCO DAS C PINHEIRO | 936 | 988 | HERON PINHEIRO MICHALSKI |
| 978 | 1131 | ELIAS CARDOZO MUNIZ | 871 | 1025 | FRANCISCO DE A O AZEVEDO | 234 | 1113 | HIDEO SUZUKI |
| 675 | 1024 | ELJO BERDACKY | 876 | 1024 | FRANCISCO DE ASSIS G LEME | 835 | 1005 | HIL DO CARMO SAMPAIO |
| 1025 | 970 | ELIO CORADI | 694 | 1022 | FRANCISCO CASTRO E SILVA | 63 | 1213 | HOMERO FENNER FILHO |
| 1030 | 989 | ELIO BERALDO | 284 | 1096 | FRANCISCO J BAENA MORAES | 1038 | 967 | HORACIO PROL MEDEIROS |
| 843 | 1028 | ELONAR GERHARDT | 404 | 1098 | FRANCISCO JOSE VAZ PORTO | 1102 | 951 | HUMBERTO MANERA |
| 280 | 1104 | ELMAMUEL F CAMPOS COSTA | 1068 | 990 | FRANCISCO MOTA NETO | 518 | 1048 | ICELEIR CALIFE |
| 873 | 999 | EMERSON MEDEIROS | 585 | 1036 | FRANCISCO NERIS PEREIRA | 1021 | 971 | IGOR COSTA PAO MELLO |
| 871 | 999 | EMERSON RODRIGUES SILVA | 1125 | 940 | FRANCISCO RENILSO RIBEIRO | 10 | 1302 | ILUSKA PEREIRA C SIMONSEN |
| 728 | 1019 | EMILIANO CARLOS B CASTOR | 548 | 1042 | FRANCISCO S LUPION | 792 | 1011 | INAUDE ANTONIO ARAUJO JR |
| 769 | 1010 | EMILIANO C BERRA CASTOR | 363 | 1078 | FRANCISCO XAVIER CENJOR | 217 | 1120 | IRAJA LEONARDO DA FONSECA |
| 554 | 1041 | EMILSON FERREIRA SILVA | 699 | 1025 | FREDERICO AUGUSTO M LUNA | 758 | 1018 | IRAN MAIA JUNIOR |
| 491 | 1061 | EMIR DA CUNHA PEREIRA | 899 | 1180 | FREDERICO SACRE EIGENHEER | 700 | 1021 | IRINEU CLAUDIO LANZARINI |
| 134 | 1158 | ENIO GIANNINI | 112 | 1174 | GABRIEL PEREIRA DA CUNHA | 497 | 1048 | IRINEU VIEIRA DA PAIXAO |
| 117 | 1170 | ENINO PIRES | 1172 | 904 | GABRIEL PEREIRA DA SILVA MELLO | 987 | 1025 | ISAIAS BARRETO DA SILVA |
| 301 | 1093 | ERASMO DE CASTRO LEITE JR | 107 | 1179 | GEORGES HOMSI | 1129 | 938 | ISIDRO BALEFONI |
| 358 | 1076 | ERCILO FARIA TRANJAN | 963 | 1000 | GERALDO C ULHOA COELHO | 958 | 1027 | ITALO GENELLE VENTURELLI |
| 299 | 1083 | ERIBERTO RESENDE DE SOUZA | 203 | 1128 | GERALDO ROGERIO PIRES | 21 | 1276 | ITALO GERMANO BRASIL TRAVI |
| 573 | 1038 | ERIC APARECIDO HUMMEL | 702 | 1021 | GERARDO AVELLAN | 706 | 1021 | IVAN BARROS SANTOS |
| 203 | 1130 | ERIC KRIEGER VON BOROWSKI | 159 | 1148 | GERD GIEBEL | 988 | 978 | IVAN CARLOS MELO |
| 807 | 1009 | ERMANO SOARES DE SA | 367 | 1078 | GERSON INACIO | 147 | 1152 | IVAN COELHO NASCIMENTO |
| 385 | 1072 | ERMINIO PEREIRA | 940 | 968 | GERSON LUIS LEAO BRASIL | 88 | 1194 | IVAN DE CAMARGO E OLIVEIRA |
| 447 | 1059 | ERMINIO FERREIRA SARAIVA | 182 | 1147 | GIANCARLO SUBIN | 1171 | 905 | IVAN ELSTOR DOPKE |
| 1098 | 953 | ERNESTO ROCHA DUTRA FILHO | 603 | 1034 | GILBERTO AZEVEDO DE BRITO | 16 | 1278 | IVAN G SANDOVAL FALLEIROS |
| 1189 | 843 | ESDRAS DO NASCIMENTO | 1189 | 913 | GILBERTO CAMARA NETO | 787 | 1010 | IVAN MARQUES DA SILVA |
| 299 | 1069 | ESPEDITO SOARES DE BRITO | 230 | 1114 | GILBERTO D'ANGELO BRAZ | 925 | 991 | IVO ANTONIO DE CASTRO |
| 964 | 979 | ESTANISLAU JOSE CARPETA | 1 | 1363 | GILBERTO FRAGA PORTILHO | 338 | 1083 | IVO EDSON BERNARDELLI |
| 337 | 1082 | ESTEVAO TAVARES NETO | 808 | 1009 | GILBERTO GOMES STABILI | 296 | 1095 | IVO IAHN |
| 691 | 1022 | ETEVALDO NUNES COELHO | 132 | 1159 | GILBERTO GUIMARAES SILVA | 1020 | 971 | IZALINO AUGUSTO DE SOUZA |
| 742 | 1017 | EUCLEDES VILAR DE AZEVEDO | 831 | 989 | GILBERTO EXALTO DE ARAUJO | 833 | 1005 | JACKSON A M TORRES |
| 205 | 1128 | EUCLEDES MASSON | 826 | 1031 | GILMAR BARBOZA SOUZA | 377 | 1074 | JACQUES KANN |
| 826 | 1008 | EUGENIO PACELI MONTEIRO | 560 | 1040 | GILMAR CARDONA BUENO | 774 | 1014 | JACY DE FARIA |
| 373 | 1074 | EURIKO PACHECO DO AMARAL | 1201 | 833 | GILSONAR SILVA BARBALHO | 137 | 1158 | JADSON MACARIO SILVA |
| 1044 | 998 | EURIVALDO CANAL | 847 | 1002 | GILSON CARON TESSEROLLI | 211 | 1122 | JAIDER F ALBERGARIA |
| 1122 | 841 | EVALDO JOSE PAULINO | 725 | 1018 | GILSON FERNANDES ANDREA | 225 | 1118 | JAIME CERQUEIRA DE OLIVEIRA |
| 441 | 1080 | EVANDRO RODRIGUES SILVA | 339 | 1082 | GILSON GONCALVES | 440 | 1080 | JAIME DE CASTILHO F. PINTO |
| 678 | 1024 | FABIANO KOPPE DE MENEZES | 321 | 1087 | GILSON LUIS CHRESTANI | 1028 | 989 | JAIME LUIS HENKES |
| 228 | 1114 | FABIO ALBANI BARATA | 286 | 1087 | GILSON LUIZ RONSAINI | 723 | 1020 | JAIME MERA MESIAS |
| 9 | 1306 | FABIO BIDART PICOLLI | 502 | 1048 | GIOVANI ANTONIO BEMVENUTI | 1050 | 985 | JAIR FRANCISCO DESTE |
| 238 | 1112 | FABIO DOS ANJOS | 1099 | 962 | GIVANILDO JOSE DE ALMEIDA | 581 | 1037 | JAIR BRUGNERA |
| 821 | 1032 | FABIO FELIPE DO CARMO | 27 | 1268 | GLADSTONE SABAIA AMORIM | 779 | 1013 | JAIR CIRINO DA SILVA |
| 980 | 983 | FABIO FRANCISCO TORRE | 381 | 1073 | GLAUCO LUCIANO BELLIBONI | 83 | 1191 | JAIR PAES DE LIRA |
| 989 | 997 | FABIO LUIZ DE OLIVEIRA | 853 | 1001 | GLAUCO P ALMEIDA RETTORE | 442 | 1080 | JAIR P S VASCONCELOS |
| 800 | 1034 | FAUSTO CARVALHO ANDRADE | 291 | 1104 | GRATULIANO JAYME N BIBAS | 104 | 1181 | JALDEMAR RODRIGUES SOUZA |
| 258 | 1105 | FAUSTO M MESQUITA JR | 1103 | 851 | GREGORIO ANTO DOB REIS | 99 | 1183 | JAMES JENSEN |
| 654 | 1028 | FAVORINO TYPY M SILVEIRA | 348 | 1080 | GREGORIO BACIC | 1175 | 900 | JAMDIR GOYHENEIX MAD. |
| 412 | 1087 | FERNANDO A A OLIVEIRA | 825 | 1006 | GUERCHIE DA SILVA RIBEIRO | 609 | 1033 | JAYME AFFRUDA SA |
| 1197 | 851 | FERNANDO A A MELO | 587 | 1036 | GUIDO MORALES LOPEZ | 1188 | 870 | JEFFERSON LUIZ MARTINS |

*** TORNEIOS ESPECIAIS * INSCRIÇÕES ABERTAS !!**

II - VETERANOS/PRELIMINAR: para os que tenham completado 50 anos até 15/03/93.

II - FEMININO: para enxadristas do sexo feminino, em geral.

VIII - JUVENTUDE: para os que não tenham 19 anos completos até 15/3/93.

INSCRIÇÕES ATÉ 31/01/93 * * INÍCIO DOS TORNEIOS: 15/3/93.

TAXAS: sócios do CXEB: 20 TPS: não sócios: 40 TPS.
(para o VIII JUVENTUDE, 50% desses valores)
TPS = tarifa postal simples, do dia da remessa do pedido.

INSCRIÇÕES: máximo de 03 por pessoa (por torneio) mediante o envio de cheque nominal a ANTONIO CARLOS RAPOSO
(Caixa Postal, 21.200 - São Paulo - SP - 04698-970).

FICHA DE INSCRIÇÃO - Solicito a minha inscrição no torneio:

() - II VETERANO () - III FEMININO () - VIII JUVENTUDE

Estou enviando cheque nominal no valor de Cr\$.

para participar de grupos.

NOME MATRÍCULA

ENDEREÇO

CEP CIDADE UF

ADESIVOS DE DIVULGAÇÃO DO CXEB

Acabamos de fazer nova tiragem de ADESIVOS, para a divulgação do nosso Clube, conforme modelo reduzido, abaixo.

As novidades são o destaque para a associação 'XADREZ / CXEB', e a aposição de um endereço para que os interessados obtenham informações sobre o Clube.

Outra, é que nesta emissão só fizemos adesivos com goma no verso, de modo a que eles se prestem a serem colados em paredes, aumentando assim, em muito, o universo de locais onde possam ser afixados. Como o objetivo principal é a propaganda do Clube, isso será muito útil, possibilitando a sua aposição em estabelecimentos comerciais, agências dos Correios, etc..., onde cada um de nós conseguir autorização.

Os adesivos serão vendidos a preços praticamente de custo, considerando a sua confecção e as despesas de remessa.

Características- tamanho: 22,5 x 11,5 cm, em 05 cores, em dois materiais: vinil e papel couchê.

Preços, por unidade: A - Papel Couchê: **04 TPS**, B - Vinil: **08 TPS**.

Para 05 unidades: A - Papel: **15 TPS**, B - Vinil: **30 TPS**.

Pedidos, mediante o envio de cheque nominal ao Clube de Xadrez Epistolar Brasileiro, para CXEB, Dieter H. Bruno Khol (Caixa Postal 56 - Porto Belo - SC - 88210).

Aproveite o cheque de inscrição em torneios ou do pagamento de sua anuidade para adquirir adesivos e divulgar o nosso Clube !!!



PRATIQUE

XADREZ

POR CORRESPONDÊNCIA

C.X.E.B.

CAIXA POSTAL 21.200

04698 - SÃO PAULO - SP

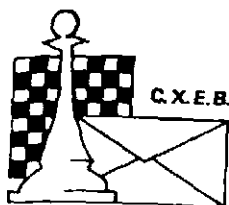

CLUBE DE XADREZ EPISTOLAR BRASILEIRO

(LEVA O XADREZ, TRAZ O AMIGO)

Fundado em 14.02.69

XADREZ POSTAL

O QUE É O XADREZ POSTAL? – É a prática do xadrez através de correspondência.

COMO PRATICÁ-LO? – Os competidores enviam os seus lances através de cartas, fazendo a anotação dos mesmos em um dos sistemas empregados em xadrez: descritivo – 1) P4R, P4R; 2) C3BR, C3BD; ou algébrico – 1) e4, e5: 2) C3, Cc6; ou numérico – 1) 5254, 5755; 2) 7163, 2836.

Os torneios são regidos por regulamentos que estabelecem certas normas, inclusive os dias de reflexão (dias que são permitidos refletir para se responder a um lance, a partir da data do recebimento da carta do parceiro), bem como o tempo de duração dos torneios – normalmente um ano e meio – sendo que cada enxadrista enfrenta simultaneamente a todos os parceiros de seu grupo.

COMO FAZER PARA PRATICÁ-LO? – No Brasil, o xadrez postal é dirigido pelo Clube de Xadrez Epistolar Brasileiro (CXEB), fundado em 14 de fevereiro de 1969. O CXEB é reconhecido pela Confederação Brasileira de Xadrez, estando também filiado à Internacional Correspondence Chess Federation (ICCF), órgão internacional do xadrez postal, e à Confederação Americana de Ajedrez Postal (CADAP), que representa a ICCF na América Latina. Os estatutos do CXEB foram registrados no Cartório do 2º Ofício de Registros de Títulos e Documentos, da Capital de São Paulo, conforme publicação no D.O.E. de 5.3.1969.

COMO ASSOCIAR-SE AO CXEB? – Basta preencher a proposta de sócio, no verso, e remetê-la ao presidente, acompanhada da primeira anuidade.

PAGA ALGUMA TAXA? – Sim, uma contribuição anual, no valor de 120 tarifas postais simples, dos Correios. A remessa do numerário deverá ser feita por cheque comum, nominal ao CXEB.

O QUE OFERECE O CXEB? – Torneios! Amigos! Diversão de 1ª Qualidade! Veja:

- a) **TORNEIOS TEMÁTICOS** – Com 7 participantes, estes torneios tem início sempre que se completa um grupo inscrito numa determinada abertura. Os temas são divulgados na Revista Brasileira de Xadrez Postal.
- b) **TORNEIOS DE CLASSIFICAÇÃO** – São torneios onde o associado define a sua categoria dentro do Clube: III, II, I, Especial ou Superior. São grupos de 7 jogadores, à exceção da Superior onde temos 11 participantes. Os dois primeiros colocados de cada grupo são promovidos à categoria seguinte, voltando à categoria anterior quem não atinge 1/3 dos pontos possíveis. Ao se inscrever num TC pela primeira vez o associado pode escolher a categoria que deseja jogar, mas apenas entre a III, II ou I. Poderá jogar, simultaneamente, até 03 grupos da mesma categoria, mas só terá a inscrição gratuita para o primeiro desses grupos.
- c) **CAMPEONATO BRASILEIRO** – Somente para jogadores das categorias Especial e Superior, devidamente classificados através de competições do CXEB, da CADAP ou da ICCF.
- d) **TAÇA BRASIL** – Torneio aberto, sem restrição de categoria, realizado a cada 2 anos, cujas inscrições são permitidas também aos não sócios. Uma das maiores competições postais do mundo !!!
- e) **OUTROS TORNEIOS** – Temos ainda: Torneios por Equipes, Torneios Juvenil, Feminino, Veteranos, Campeonatos Estaduais e Competições Internacionais. Veja o calendário publicado na Revista Brasileira de Xadrez Postal.

COMO PARTICIPAR DOS TORNEIOS – Consulte a seção Torneios – Taxas de Inscrição – Serviços, na Revista Brasileira de Xadrez Postal. Os inscritos em qualquer torneio receberão o emparceiramento, com nome e endereço de seus adversários, data do início da competição e outras informações.

MAIS ALGUMA COISA? – Sim: Uma revista distribuída gratuitamente, aos associados, a cada 2 meses, contendo resultados, partidas, formações de grupos, informações gerais sobre Regras e sobre os Torneios, etc...

Antonio Carlos Raposo (Caixa Postal 21200 – 04698-970 – São Paulo - SP)
Presidente

CLUBE DE XADREZ EPISTOLAR BRASILEIRO

(LEVA O XADREZ, TRAZ O AMIGO)

PROPOSTA DE SÓCIO

C.X.E.B.

Fundado em 14.02.69

Nº

1 - Nome

2 - Endereço para correspondência

CEP

Cidade

Estado

3 - Profissão Estado Civil

Nascido em Data do nascimento
(Cidade, Estado e País)

4 - Residência

5 - Categoria enxadrística a que pertence
Principiante, Médio, Forte

6 - Nome e endereço do Clube onde pratica Xadrez

7 - Jogou ou joga Xadrez Postal? Desde quando?

8 - Como tomou conhecimento do CXEB?

Local e Data

Assinatura

INSTRUÇÕES E OBSERVAÇÕES PARA O CORRETO PREENCHIMENTO DESTA PROPOSTA

- Preencha à máquina ou em letra de forma.
- Se você declarar, no item 5 da proposta, que é jogador iniciante, será inscrito num TC-III. Se declarar "médio" deverá participar de TC-II. Se se julga "forte", participará de um TC-I. Outros grupos e torneios deverão ser solicitados de acordo com as instruções da RBXP.
- Junte à proposta um cheque nominal correspondente à sua 1ª anuidade.
- A proposta deverá ser enviada ao Presidente: **Antonio Carlos Raposo** (C. Postal 21200 - 04698-970 - S. Paulo SP)
- Pedimos indicar abaixo os nomes e endereços de alguns dos seus amigos que poderiam jogar xadrez por correspondência.

| | | | | | | | | |
|------|------|------------------------------|------|------|------------------------------|------|------|-----------------------------|
| 855 | 1001 | JEFFERSON LUIZ CARDOSO | 438 | 1080 | JOSE AUGUSTO DE SOUZA Fº | 341 | 1082 | JUAREZ F MAGALHAES |
| 846 | 1002 | JESUS BERTONCELLO | 234 | 1108 | JOSE A ESTEVES AMARAL | 149 | 1152 | JUAREZ JAMES KAMACHO |
| 752 | 1018 | JESUS GERLACH ALVES | 881 | 997 | JOSE AUGUSTO F DOS REIS | 780 | 1013 | JUAREZ LEAL DE SOUZA |
| 1062 | 962 | JOAO ALBERTO CORREA SILVA | 244 | 1111 | JOSE A PEREIRA ANJOS | 854 | 1001 | JUAREZ RODRIGUES BELEM JR |
| 839 | 1004 | JOAO ANTONIO GRANZOTTI | 300 | 1093 | JOSE A RIBEIRO SANTOS | 916 | 983 | JUAREZ R MATIAS PEREIRA |
| 193 | 1133 | JOAO BAPTISTA DA SILVA | 950 | 985 | JOSE A VICUACHE GODOI | 820 | 1032 | JULIANO BARRETO FERREIRA |
| 810 | 1009 | JOAO BAPTISTA DE LIMA | 1189 | 988 | JOSE CAETANO S BOBRINHO | 712 | 1021 | JULIO CEZAR COSTA |
| 665 | 1025 | JOAO BATISTA D DE SOUZA | 897 | 998 | JOSE C FRUTUOSO RODRIGUES | 519 | 1048 | JULIO CORREA MENDES |
| 458 | 1058 | JOAO BATISTA PIOVEZAM | 395 | 1070 | JOSE CARLOS G PEREIRA | 999 | 978 | JULIO JOSE GOMES |
| 727 | 1019 | JOAO BOSCO DOS SANTOS | 812 | 1009 | JOSE CARLOS MACHADO J | 276 | 1100 | JULIO LUCIO GAZOLA |
| 183 | 1138 | JOAO BOSCO VAN EUNEN | 130 | 1091 | JOSE CARLOS MARCHEVSKI | 1180 | 821 | KEIJI TAKARABE |
| 92 | 1192 | JOAO BREITENBACH | 714 | 1021 | JOSE CARLOS TEODOROVICZ | 123 | 1185 | KELSEN R SODRE AZEVEDO |
| 281 | 1099 | JOAO CARLOS DA COSTA | 588 | 1039 | JOSE CELIO COLTRO | 820 | 1007 | KENJI UENO MATSUBARA |
| 150 | 1132 | JOAO C FREITAS BORGES | 509 | 1047 | JOSE CLAUDIO DE MELO | 705 | 1021 | KIYOSHII UMEMURA |
| 90 | 1183 | JOAO C DE OLIVEIRA 12/52 | 391 | 171 | JOSE C FERNANDES JUNIOR | 787 | 1012 | KLEVERTON MOISES SILVA |
| 154 | 1150 | JOAO CARLOS P ZANETTI | 1018 | 972 | JOSE COUTINHO SANTOS FILHO | 888 | 997 | KONRAD ADENAUER O AGUIAR |
| 190 | 1134 | JOAO C PEREIRA DE AVILA | 490 | 1051 | JOSE DE ANCHIETA ANTAS | 271 | 1101 | KURT HEGER |
| 184 | 1136 | JOAO CIRO MOREIRA MUSSI | 877 | 1024 | JOSE DE SOUZA FILHO | 28 | 1258 | LAFAYETTE FREITAS SAMPAIO |
| 761 | 1015 | JOAO CLOVIS THOMAZ | 819 | 1007 | JOSE SANTOS BRASIL LETTE | 944 | 986 | LAIR VALIO ALVES |
| 85 | 1195 | JOAO DE DEUS CARVALHO | 542 | 1043 | JOSE EDGAR M C STONE | 188 | 1134 | LAUDELIJO J SANTANA FILHO |
| 997 | 977 | JOAO DE DEUS VIEIRA | 49 | 1224 | JOSE E BASTOS O MAIA | 983 | 979 | LAURINDO SILVA PEREIRA |
| 586 | 1038 | JOAO DE SOUZA ALVES | 1048 | 988 | JOSE E C NASCIMENTO | 829 | 1008 | LAURO IGNACIO BERTINI |
| 1093 | 854 | JOAO DURCO | 1040 | 967 | JOSE FAANHA MAMEDE | 55 | 1218 | LAURO MAURINO P M SOBR |
| 302 | 1093 | JOAO EDISON SALETTE AGUIAR | 284 | 1103 | JOSE FERNANDES PENNA | 81 | 1183 | LAURO R BARBEIRO BORGES |
| 105 | 1180 | JOAO EDUARDO P ABRAMIDES | 565 | 1039 | JOSE FRANCISCO DE P BALLES | 731 | 1019 | LEANDRO BATISTA HOLANDA |
| 139 | 834 | JOAO FRANCISCO DOS SANTOS | 1068 | 980 | JOSE FRANCISCO MANISCALCO | 743 | 1017 | LEANDRO BORGES FIGUEIREDO |
| 821 | 1007 | JOAO FRANCISCO GOMES | 293 | 1104 | JOSE F THOME SABOYA | 158 | 1148 | LEDIO ROSA DE ANDRADE |
| 103 | 1181 | JOAO FRANCISCO SCAGLIA | 423 | 1084 | JOSE GERALDO M FERREIRA | 1019 | 971 | LELIO DOLABELLA PORTELLA Fº |
| 396 | 1070 | JOAO HENRIQUE E SOARES | 195 | 1132 | JOSE GERALDO VELOSO | 981 | 979 | LENILDO GUERREIRO ABEU |
| 407 | 1067 | JOAO JOSE DE A MOURA FILHO | 842 | 967 | JOSE GETULIO M SEGALLA | 995 | 977 | LEO FERREIR OLIVEIRA |
| 201 | 1129 | JOAO LINNEU A PRADO FILHO | 378 | 1074 | JOSE GILBERTO MEIRELES | 572 | 1038 | LEO PASQUALINE DE ANDRADE |
| 311 | 1091 | JOAO LOPES COELHO | 1056 | 983 | JOSE GUSTAVO FERES | 809 | 1008 | LEON BOJARCIUK |
| 945 | 866 | JOAO LUIZ MONTEIRO BORGES | 888 | 997 | JOSE I GUEDES RODRIGUES | 481 | 1053 | LEONARDO ARAPO JUNIOR |
| 19 | 1276 | JOAO MANOEL DE CAMPOS | 98 | 1185 | JOSE JOAQUIM AMORIM NETO | 994 | 977 | LEONARDO PRAZERES ALVES |
| 532 | 1044 | JOAO NEUMANN NETO | 272 | 1011 | JOSE JOAQUIM GOMES | 483 | 1058 | LEONARDO TADEU A OLIVEIRA |
| 832 | 1005 | JOAO PAULO CORREIA LIMA | 786 | 1010 | JOSE JORGE LOPES ANDRADES | 347 | 1081 | LEONCIO ANTONIO RODRIGUES |
| 274 | 1101 | JOAO VICTOR DA SILVA | 526 | 1045 | JOSE JORGE OLIVEIRA DA SILVA | 719 | 1020 | LEONILDO GALIZIA |
| 1119 | 842 | JOAO XAVIER FRANCA FILHO | 128 | 1182 | JOSE KENJI NISHIYAMA | 269 | 1102 | LIDERICO A C GUIMARAES |
| 428 | 1083 | JOAO XAVIER JUNIOR | 1091 | 854 | JOSE LETTE DE MESQUITA | 1112 | 948 | LIN CHAU JEN |
| 178 | 1118 | JOAQUIM A MELO DE CAMARGO | 1014 | 972 | JOSE LUCIANO BRUGIONI | 745 | 1017 | LINCOLN FRANCO FROSSARD |
| 378 | 1078 | JOAQUIM ASSUMPCAO CASTRO | 1110 | 947 | JOSE LUIZ CAETANO DA SILVA | 588 | 1039 | LISBETH K CORDANI |
| 1041 | 986 | JOAZ PEDROSO DA SILVA | 68 | 1210 | JOSE LUIZ DE OLIVEIRA JUNIOR | 1177 | 892 | LUCIANO F P AMARAL JUNIOR |
| 703 | 1021 | JOEL CINTRA BORGES | 1118 | 943 | JOSE LUIZ MARQUES LIMA | 977 | 980 | LUDSON SOUZA DE PAULA |
| 704 | 1021 | JOELMAR GONCALVES | 1123 | 941 | JOSE LUIZ NEVES | 970 | 981 | LUIGI ARMANDO P VERCESI |
| 682 | 1023 | JOILSON VIEIRA GOUVEIA | 593 | 1035 | JOSE LUIZ PARAVATO | 248 | 1110 | LUIZ A LIMA PIRES BARROS |
| 525 | 1045 | JONAS PAES LANDAHL | 812 | 1033 | JOSE LUIZ RONALDO CORTEZ | 907 | 984 | LUIZ ALBERTO GOMES BATISTA |
| 1190 | 884 | JORGE A DACAL MENDES | 783 | 1013 | JOSE MAIA FREITAS | 330 | 1085 | LUIZ ALFONSO EGUIA |
| 446 | 1059 | JORGE ANACLETO V PEREIRA | 710 | 1021 | JOSE MARIA SOUZA MARTINEZ | 574 | 1038 | LUIZ ANGELO M NORONHA |
| 168 | 1145 | JORGE ANDOR | 790 | 1011 | JOSE NILTON D A TORRES | 598 | 1034 | LUIZ C JURADO LOURENCO |
| 604 | 1034 | JORGE ANDRE PREGUN | 898 | 998 | JOSE OTAVIO PINTO COSTA | 495 | 1050 | LUIZ CARLOS OLIVEIRA |
| 370 | 1078 | JORGE DE SA CAVALCANTI | 644 | 1029 | JOSE PEREIRA DOS ANJOS | 932 | 989 | LUIZ EDUARDO ALVES DE LIMA |
| 524 | 1045 | JORGE D S B MACEDO | 57 | 1218 | JOSE PINTO DE PAIVA | 1155 | 924 | LUIZ NELSON CORREA CAPUCI |
| 906 | 964 | JORGE GOMEZ SANCHEZ | 298 | 1084 | JOSE REITOR RIZZIARDI | 597 | 1034 | LUIZ OSES RESANO |
| 128 | 1181 | JORGE HENRIQUE M BACKES | 224 | 1118 | JOSE RENATO BRAGA S VIEIRA | 172 | 1141 | LUIZ ANTONIO BIGIO DE MELO |
| 582 | 1035 | JORGE LAMARTINE PELINCA | 1170 | 908 | JOSE RENATO SILVA FREITAS | 708 | 1021 | LUIZ ANTONIO PEREIRA |
| 1009 | 974 | JORGE LUIS DOS S BARBOSA | 348 | 1081 | JOSE RIBAMAR SOUZA NEVES | 746 | 1017 | LUIZ ANTONIO RODOVALHO |
| 993 | 977 | JORGE LUIZ BERTOLUCI | 895 | 986 | JOSE ROBERTO CAMARGO | 819 | 1032 | LUIZ A TANNUS FERREIRA |
| 874 | 1024 | JORGE LUIZ MENEZES CEREJA | 338 | 1082 | JOSE ROBERTO DE OLIVEIRA | 1080 | 992 | LUIZ AUGUSTO BATISTA |
| 438 | 1090 | JORGE LUIZ NEVES PASSOS | 1128 | 839 | JOSE ROBERTO FEITOSA | 1043 | 966 | LUIZ AUGUSTO S GASPAR |
| 389 | 1071 | JORGE MYSLINSKI FILHO | 1185 | 877 | JOSE ROBERTO MORAU | 308 | 1092 | LUIZ CARLOS DE ASSUMPCAO |
| 1082 | 958 | JORGE P GONCALVES FILHO | 267 | 1102 | JOSE SIFIRRI | 838 | 1005 | LUIZ CARLOS DE LIMA |
| 1145 | 832 | JOSE ALBERTO BORGES CRUZ | 998 | 981 | JOSE SILVA FREGATO | 25 | 1272 | LUIZ C DOS SANTOS GALVAO |
| 822 | 981 | JOSE A MONSORES DA COSTA | 880 | 1024 | JOSE SOARES DE MOURA | 198 | 1130 | LUIZ C GUERRA DIECKMANN |
| 683 | 1023 | JOSE ALBINO DE MEDEIROS | 904 | 995 | JOSE T VIEIRA DOS SANTOS | 1027 | 989 | LUIZ CARLOS HALFPAP |
| 798 | 1014 | JOSE ALENCAR DE OLIVEIRA | 188 | 1134 | JOSE TORO | 489 | 1051 | LUIZ CARLOS L L DE MEDEIROS |
| 1183 | 916 | JOSE ALMIIR MARTINS DA SILVA | 857 | 983 | JOSE VALDER NOGUEIRA | 282 | 1099 | LUIZ CARLOS S DA SILVA |
| 1138 | 938 | JOSE ANCHIETA DANTAS | 290 | 1098 | JOSE VICTOR L JANZANTI | 965 | 978 | LUIZ CARLOS SILVEIRA JUNIOR |
| 313 | 1080 | JOSE ANTONIO ROSA | 133 | 1159 | JOSE VIEIRA FILHO | 882 | 987 | LUIZ CESAR GASSER |
| 1152 | 928 | JOSE ANTONIO S GONCALVES | 818 | 992 | JOSE WALDIR S DE JESUS | 11 | 1300 | LUIZ CLAUDIO GUIMARAES |
| 1142 | 833 | JOSE ANTONIO BANCHES | 1181 | 885 | JOSEPH GIBRAEL KAHALA | 587 | 1039 | LUIZ DO PRADO |
| 363 | 1070 | JOSE ANTONIO SILVA MARQUES | 3 | 1348 | JOSEFINO F M RESENDE | 50 | 1222 | LUIZ FERNANDO CIRRELO |
| 590 | 1042 | JOSE ARRUDA CAMARA | 708 | 1021 | JOSE PAULO ROSA MENDES | 98 | 1184 | LUIZ FERNANDO NICOLAU |
| 323 | 1087 | JOSE AUGUSTO DE MIRANDA | 507 | 1048 | JOVINIANO M DE OLIVEIRA JR | 351 | 1080 | LUIZ FRANCISCO S BARBOSA |
| | | | | | | 214 | 1120 | LUIZ GERALDO B M LEAO |

| | | | | | | | | |
|------|------|----------------------------|------|------|-----------------------------|------|------|-----------------------------|
| 547 | 1042 | LUIZ GLAUDIVAN S DE ARAUJO | 837 | 1030 | MARIO MARQUES DE ALMEIDA | 1105 | 950 | OSMAR AUGUSTO RODRIGUES |
| 998 | 981 | LUIZ GONZAGA FRANCO | 35 | 1245 | MARIO ROGERIO IWAKURA | 613 | 1033 | OSVALDO JOSE VAZ |
| 958 | 983 | LUIZ GONZAGA RAMALHO | 537 | 1044 | MARIO SERGIO S GUIMARAES | 986 | 1023 | OSVALDO M C ALBUQUERQUE |
| 281 | 1098 | LUIZ HAROLDO G BOUTELLO | 28 | 1286 | MARIO SILAS BLAVA | 629 | 1031 | OSVALDO MAKOTO YASUDA |
| 517 | 1048 | LUIZ HENRIQUE SANCHES | 955 | 983 | MARIO SIMULTE SOARES | 309 | 1092 | OSVALDO M QUEIROZ FILHO |
| 730 | 1019 | LUIZ JOSE SANTOS | 878 | 998 | MARIO WEIKERSHEIMER | 888 | 1000 | OSVALDO TURINE |
| 772 | 1014 | LUIZ MASCOTE | 12 | 1298 | MARNE MEDEIROS | 899 | 986 | OSWALDO CABRAL FRANCO |
| 178 | 1137 | LUIZ MAZZAROLO NETO | 1131 | 938 | MARTA SPIRY | 928 | 981 | OSWALDO DE LIMA |
| 999 | 1021 | LUIZ OSORIO PEREIRA R.MORO | 628 | 1031 | MARTINS TAKEO YAMAMOTO | 329 | 1088 | OTAVIO ANTONIO DE ARAUJO |
| 130 | 1180 | LUIZ OTAVIO F GONCALVES | 508 | 1048 | MAURICIO MENDES DO PRADO | 448 | 1059 | OTAVIO M DA FONSECA |
| 908 | 1033 | LUIZ PAULO ROUANET | 23 | 1275 | MAURICIO SOARES F MOREIRA | 892 | 987 | OYAMA COHIM PEDREIRA |
| 118 | 1171 | LUIZ ROBERTO G COSTA JR | 113 | 1174 | MAURO SANTIAGO DE ABREU | 921 | 982 | OZENILDO JOSE DA COSTA |
| 624 | 1031 | LUIZ ROBERTO PERALTA MARTI | 487 | 1058 | MAXIMIANO G REBOREDO | 868 | 1000 | PARIS PIEDADE JUNIOR |
| 340 | 1082 | LUIZ SERGIO DELGADO VICH-I | 1003 | 975 | METRY BAGIA | 477 | 1064 | PAULINO AFONSO FILHO |
| 582 | 1022 | LUIZ VIEIRA DE AQUINO | 1124 | 941 | MICHAEL S H GRUCHALSKI | 638 | 1030 | PAULO AFONSO BARTKUS |
| 577 | 1037 | MANFRED FEHR | 463 | 1050 | MIGUEL ANGELO FORTUNATO | 371 | 1078 | PAULO AFONSO BORBA ROLIM |
| 1154 | 925 | MANOEL BRENHA RIBEIRO | 722 | 1003 | MIGUEL PARENTE DIAS | 515 | 1047 | PAULO AFONSO DE S AMARAL |
| 257 | 1108 | MANOEL F C P ANDRADE | 990 | 978 | MILTON AKIRA KIYOTANI | 805 | 1034 | PAULO AFONSO GARCIA |
| 480 | 1053 | MANOEL LUCIO MASSARDI | 1185 | 858 | MILTON ANTONIO CRISPIM | 292 | 1086 | PAULO AFONSO PEREIRA SILVA |
| 1064 | 981 | MANOEL M CARDOZO FILHO | 303 | 1093 | MILTON DA C FERNANDES | 1133 | 938 | PAULO ALBERTO BUCHELE LINO |
| 405 | 1088 | MANOEL O OLIVEIRA BURGEO | 41 | 1233 | MILTON GONCALVES SANCHEZ | 4 | 1337 | PAULO A GOENEZ BRABO |
| 226 | 1115 | MANOEL RODRIGUES | 287 | 1097 | MILTON WEYRICH | 972 | 981 | PAULO ANTONIO DE OLIVEIRA |
| 1038 | 998 | MANOEL TUDELLA JUNIOR | 998 | 978 | MOACIR LUIS BOECK | 169 | 1143 | PAULO ANTONIO FERREIRA |
| 1031 | 999 | MANRICO GEMIGNANI | 816 | 1032 | MOACYR MORAES ABREU JR | 987 | 1000 | PAULO AUGUSTO DA COSTA |
| 908 | 984 | MARCEL PONS ESPARO | 181 | 1147 | MOACYR DE O GUARACIABA | 180 | 1137 | PAULO CAETANO BRACCO |
| 970 | 989 | MARCELLO ATAIDE CASTRO | 374 | 1074 | MOSTAFA ABDEL S A FATTAH | 953 | 984 | PAULO CAMPOS PREDEBON |
| 869 | 1021 | MARCELLO GUIN NETO | 935 | 998 | MURILO DANIEL M INNOCENTINI | 1049 | 989 | PAULO CESAR BARROS |
| 156 | 1149 | MARCELO DE A UQUIZA | 289 | 1097 | MURILO MARTHA AIELLO | 523 | 1046 | PAULO C F FERREIRA SOARES |
| 318 | 1090 | MARCELO F MAGALHAES ALVES | 983 | 982 | NADSON DE MELO BARROSO | 141 | 1156 | PAULO CESAR L BRUNO |
| 1184 | 881 | MARCELO VARGAS BELLERONI | 288 | 1097 | NAMYR CARLOS SOUZA FILHO | 982 | 983 | PAULO CESAR MENOSSI |
| 382 | 1073 | MARCELO VIEIRA RIBEIRO | 934 | 1005 | NARDO ASSUNCAO DA CUNHA | 16 | 1278 | PAULO C MIRANDA MACHADO |
| 304 | 1082 | MARCELO W BOWMAN | 79 | 1201 | NATALINO C FERREIRA | 1202 | 828 | PAULO CESAR VIEIRA |
| 465 | 1056 | MARCIO A ATILIO MOREIRA | 588 | 1036 | NAZIR ISSA SABBAG | 360 | 1077 | PAULO CEZAR O TORTORA |
| 1005 | 975 | MARCIO A SOARES ARAUJO | 581 | 1040 | NELSON BERTOLUCCI | 988 | 879 | PAULO DE SOUZA RABELO |
| 95 | 1188 | MARCIO BARBOSA DE OLIVEIRA | 1182 | 983 | NELSON CARVALHO DA SILVA | 179 | 1137 | PAULO E TERRES CHACON |
| 849 | 1002 | MARCIO CARVALHO BRANDAO | 459 | 1057 | NELSON DE ANGELO | 417 | 1086 | PAULO EDUARDO DE SOUZA |
| 372 | 1075 | MARCIO DANIEL DE B ACCIOLY | 1080 | 958 | NELSON DE S GADELHA FILHO | 277 | 1100 | PAULO FALCONI |
| 721 | 1020 | MARCIO DE A ALBUQUERQUE | 558 | 1041 | NELSON FAVERSANI JUNIOR | 672 | 1025 | PAULO FERNANDES |
| 462 | 1057 | MARCIO DE GIACOMETTI | 625 | 1031 | NELSON GIL A DA SILVA | 575 | 1038 | PAULO FERNANDO CAMPANA |
| 109 | 947 | MARCIO LUIZ DAVID | 1085 | 980 | NELSON HERRERO GARCIA | 1010 | 974 | PAULO FERRAZ MARQUES |
| 437 | 1080 | MARCIO M MAIA VINAGRE | 74 | 1208 | NELSON HIRSCH | 138 | 1158 | PAULO FLORENCIO DA SILVA |
| 978 | 980 | MARCIO ANDRE GOMES SOUZA | 427 | 1083 | NELSON LOPES DA SILVA | 242 | 1112 | PAULO FRANCISCO NUNES |
| 828 | 1008 | MARCO A A COSTA SILVA | 125 | 1163 | NELSON SABACK VELLOSO | 487 | 1053 | PAULO FRANCISCO S MOREIRA |
| 924 | 991 | MARCO A COSTA DE ARAUJO | 508 | 1047 | NESTOR RICARDO FRANCO | 415 | 1153 | PAULO G GUIMARAES |
| 164 | 1146 | MARCO ANTONIO DE ALMEIDA | 13 | 1295 | NEVILLE CORFEEA ALEONE | 253 | 1090 | PAULO GUSTAVO O DA SILVEIRA |
| 1184 | 880 | MARCO ANTONIO GONCALVES | 14 | 1281 | NEVIO JOAO | 275 | 1101 | PAULO H M SANT ANA |
| 2 | 1361 | MARCO A HAZIN ASFORA | 241 | 1112 | NEWTON GALVAO PEREIRA | 48 | 1229 | PAULO H BAENA MORAES |
| 1188 | 872 | MARCO ANTONIO JANUARIO | 434 | 1081 | NEY PENTEADO DE CASTRO | 659 | 1027 | PAULO JOSE CALAMARI |
| 1174 | 902 | MARCO A LAVIERI MARTINS | 1127 | 939 | NICOLAU MORIHAMA | 735 | 1019 | PAULO KEISHI INASAKI |
| 83 | 1187 | MARCO A N DOS SANTOS | 476 | 1054 | NILSON ELOY PIMENTA | 998 | 986 | PAULO MAGAW |
| 1083 | 964 | MARCO AURELIO DE OLIVEIRA | 543 | 1043 | NILSON FAGUNDES FARIA | 206 | 1128 | PAULO MAYNARD RANGEL |
| 24 | 1273 | MARCO POLO RIOS SIMOES | 1090 | 954 | NILSON SANTOS | 546 | 1044 | PAULO RICATALLI DE ALMEIDA |
| 510 | 1047 | MARCOS ANTONIO C DA SILVA | 106 | 1180 | NILSON TADEU MASCIA | 941 | 988 | PAULO RENATO KROTH |
| 1045 | 988 | MARCOS ANTONIO DA SILVA | 1148 | 928 | NILTON CRUZ E SILVA | 584 | 1037 | PAULO RIBEIRO RAMOS |
| 221 | 1117 | MARCOS A DOS SANTOS | 958 | 983 | NILTON CRUZ E SILVA JUNIOR | 110 | 1177 | PAULO RICARDO M DE FARIA |
| 1127 | 935 | MARCOS A FERREIRA BUENO | 852 | 1001 | NIIVALDO ALVES PEREIRA | 171 | 1142 | PAULO RICARDO PAUL |
| 1115 | 944 | MARCOS A NATAL GOMES | 817 | 1032 | NORIVALDO DE OLIVEIRA | 748 | 1017 | PAULO R BRAGAGNOLLO |
| 418 | 1085 | MARCOS APARECIDO TUDELA | 1081 | 956 | OGCEVIO FARIA FILHO | 631 | 1031 | PAULO R FERREIRA BRITO |
| 408 | 1087 | MARCOS CELIO DE ALMEIDA | 811 | 1033 | OTAVIO EDUARDO M FREITAS | 879 | 898 | PAULO ROBERTO MENDONCA |
| 1130 | 938 | MARCOS E L MENEZES | 475 | 1054 | ODILIO BLANCO LIZARZABURU | 718 | 1021 | PAULO ROBERTO S RODRIGUES |
| 775 | 1014 | MARCOS G NORONHA | 229 | 1114 | OGIER MONTAGNA | 733 | 1019 | PAULO R T MARCZYKOSKI |
| 684 | 1023 | MARCOS HENRIQUE OLIVEIRA | 1011 | 973 | OLAVO PACHECO S SOBRINHO | 1075 | 958 | PAULO R TINOCO GOULART |
| 1089 | 932 | MARCOS INACIO MENDES | 974 | 980 | OLINTO CHAVES DOS SANTOS | 817 | 1008 | PAULO R ATAIDE CASTRO |
| 135 | 1158 | MARCOS KOATZ | 273 | 1101 | ONOFFRE DE ARAUJO CAMARA | 332 | 1085 | PAULO RUBIO LEITE BASTOS |
| 143 | 1155 | MARCOS LUCIANO S DUARTE | 1117 | 943 | ORIVALDO GABRIEL PEREIRA | 527 | 1045 | PAULO SERGIO E SILVA |
| 903 | 966 | MARCOS NOGUEIRA DA GAMA | 8 | 1320 | ORLANDO ALCANTARA SOARES | 823 | 1007 | PAULO SERGIO FONTOURA |
| 210 | 1124 | MARCOS SALLES NAVARRO | 1015 | 972 | ORLANDO ANTONIO P REIS | 186 | 1132 | PAULO S LISBOA C DE LIMA |
| 157 | 1149 | MARCUS ANTONIO ROLIM SILVA | 413 | 1088 | ORLANDO PAES PINTO | 37 | 1243 | PAULO SERGIO PENNA |
| 798 | 1014 | MARIA APARECIDA B ANDRADE | 7 | 1315 | ORNELMO DE SOUZA | 589 | 1036 | PAULO SERGIO V CERQUEIRA |
| 1028 | 970 | MARIA REGINA E BARBOSA | 1153 | 925 | OSCAR BARRETO FRANCISCO | 843 | 1003 | PAULO SYLVO V NOGUEIRA |
| 364 | 1078 | MARIA CAMARA VIEIRA | 836 | 1005 | OSCAR H DE MORAES NUNES | 824 | 1007 | PEDRO ALTAIR NEVES |
| 20 | 1278 | MARIO CESAR JUCK SCHUSTER | 1141 | 833 | OSCAR LUIZ VIEIRA FERREIRA | 1023 | 871 | PEDRO ALUIZO DE A LOBO |
| 558 | 1041 | MARIO FAINI | 454 | 1059 | OSCAR RIKLI | 757 | 1018 | PEDRO ANTONIO C P DE SOUZA |
| 78 | 1201 | MARIO HENRIQUE SIMONSEN | 740 | 1018 | OSEAS BUENO DE ARRUDA F | 425 | 1064 | PEDRO BANDEIRA DE L FILHO |
| 488 | 1035 | MARIO JOSE DOS SANTOS | 102 | 1182 | OSMAR ANTONIO SERAFINI JR | 181 | 1137 | PEDRO CARMONA AGUILAR |

| | | | | | | | | |
|------|------|-----------------------------|------|------|-----------------------------|------|------|----------------------------|
| 934 | 989 | PEDRO DE OLIVEIRA MARTINS | 807 | 1034 | RONALDO APARECIDO ARRUDA | 734 | 1019 | BONIA C R DE ANDRADE |
| 1098 | 953 | PEDRO FERNANDO ANDRE | 814 | 1008 | RONALDO CANTO JORGENSEN | 111 | 1176 | SOUTIRO FUTIDA |
| 552 | 1221 | PEDRO LUIZ DE O COSTA NETO | 696 | 1022 | RONALDO JOSE G COELHO | 500 | 1048 | SYNVAL SANTOS OLIVEIRA |
| 421 | 1085 | PEDRO NOGUEIRA DUARTE | 285 | 1098 | RONALDO TEIXEIRA CARDOSO | 992 | 1078 | TAKEO SAITO |
| 488 | 1052 | PEDRO PAULO SILVA QUEIROZ | 905 | 1010 | RONEL CANTON P DA CRUZ | 472 | 1055 | TELMO GUIMARAES MAYER |
| 563 | 1040 | PETRUS RODRIGUES DE ROSA | 850 | 1029 | ROQUE GOMES DE ALMEIDA | 850 | 1002 | TEODOMIRO BRASILINO FILHO |
| 118 | 1170 | PETRY FELIO | 875 | 898 | ROSANGELA RENDI C GARCIA | 109 | 1178 | TEOFILO JOSE DE ANDRADE |
| 649 | 1029 | PLACIDO M ALVES DE SOUZA | 804 | 1010 | ROSEMEIRE DOS P SILVA | 108 | 1178 | THADEU ERNESTO B PORTELLA |
| 1168 | 909 | PLINIO LUIZ NUNES DIAS | 831 | 1008 | ROSICLER BIMOES | 851 | 1002 | TIBOR RABOCKAI |
| 420 | 1065 | PLINIO ANTONIO CHEDIO | 177 | 1138 | RUBENS BARRETO DA SILVA | 122 | 1187 | TOMAZ DE AQUINO PETRAGLIA |
| 765 | 1015 | RAFAEL CLARK NETO | 1132 | 838 | RUBENS C DO ESPIRITO SANTO | 905 | 995 | TORREN ERIK CARLEN |
| 763 | 1015 | RAFAEL MARANGON DOURADO | 840 | 1004 | RUBENS DE ALENCAR | 1114 | 945 | TORQUATO DE GODOY |
| 436 | 1061 | RAIMUNDO FREIRE GUIMARAES | 1007 | 875 | RUBENS JOSE CALDARI | 901 | 998 | UBIRAJARA DE O BARROSO JR |
| 75 | 1208 | RAIMUNDO DA COSTA ALMEIDA | 324 | 1067 | RUBENS KOFFER DE ALENCAR | 608 | 1034 | UBIRAJARA DE O BARROSO |
| 444 | 1060 | RAMON CID DIAZ | 451 | 1059 | RUBENS PEREIRA DOS SANTOS | 482 | 1053 | UBIRAJARA MARTINS MESQUITA |
| 614 | 1033 | RAUL RICCI | 114 | 1174 | RUBENS SEWAYBRICKER | 861 | 967 | UBIRATAN DE MELO BARROSO |
| 418 | 1068 | RAYMUNDO P DE SOUZA | 173 | 1139 | RUBENS SOUZA MAIA | 841 | 1004 | UBIRATAN DE SOUZA RIOS |
| 603 | 1010 | REGINALDO MARTIN CANO | 530 | 1045 | RUBENS TRINDADE JUNIOR | 717 | 1021 | UILDE ENICO MONTEIRO |
| 62 | 1215 | REINALDO DAMIN | 749 | 1017 | RUI ROSA DE SOUZA | 48 | 1228 | UMBERTO GIUSEPPE CORDANI |
| 673 | 1025 | REINALDO TOFANETO | 917 | 993 | RUY ARCO E FLEXA | 333 | 1085 | URBANO DA C MUNIZ FILHO |
| 951 | 985 | RENATO ALVES RABELO | 53 | 1220 | RUY C MONTEIRO DA SILVA | 655 | 1028 | VALDECI DA SILVA FERRAZ |
| 1051 | 985 | RENATO AMARAL CORREA | 1178 | 898 | RUY HENRIQUE STANKIEWICZ | 435 | 1081 | VALDEMIR DE PAULA BARBOSA |
| 583 | 1037 | RENATO DE SIQUEIRA BARRETO | 1104 | 951 | SAINT CLAIR JOSE P LEME | 582 | 1037 | VALDIR DA SILVA JUNIOR |
| 431 | 1063 | RENATO DUPRAT | 54 | 1220 | SALVADOR HOMER DE CRESCEN | 81 | 1198 | VALDIR OLIVEIRA DA SILVA |
| 279 | 1100 | RENATO GOSNNER | 361 | 1077 | SALVADOR MANGINI FILHO | 1017 | 972 | VALDIR TAVARES DOURADO |
| 358 | 1078 | RENATO J VEIGA DA SILVEIRA | 354 | 1079 | SAMUEL GABRIEL DA SILVA | 485 | 1053 | VALDOMIRO COELHO DA LUZ |
| 1128 | 939 | RENATO LORETO DE SOUZA | 759 | 1018 | SAMUEL LUIZ TOLEDO | 688 | 1023 | VALECIUS PASSOS BESEERRA |
| 1087 | 953 | RENATO L DE CASTRO SANTOS | 187 | 1145 | SANTIAGO C CARREIRO | 1089 | 955 | VALERIO BRUSAMOLIN |
| 927 | 981 | RENATO MIDIANO | 1157 | 923 | SAULO DE TARSO P DA SILVA | 1111 | 947 | VALMARI MATOS |
| 247 | 1111 | RENATO P S GRIMALDI | 984 | 982 | SAULO PEDROSO DA SILVA | 777 | 1014 | VALTER TAKUO YOSHIDA |
| 1148 | 832 | RENATO SCARAMELA | 551 | 1042 | SAVO BROCHINI RODRIGUES | 1087 | 955 | VANDERLEY DE O FERNANDES |
| 1006 | 975 | RENE FERREIRA SIMOES | 1037 | 898 | SEBASTIAO A DE OLIVEIRA | 776 | 1014 | VANIA DORA MADONA VAZ |
| 1200 | 842 | RENE MAURO DA SILVEIRA | 1047 | 908 | SEBASTIAO AUGUSTO TEIXEIRA | 864 | 1026 | VANILDO JOAO KAUPERT |
| 334 | 1085 | RENY BECKER FILHO | 1173 | 904 | SEBASTIAO JAIR LATTANZI | 426 | 1084 | VERANO ARAUJO DA CUNHA |
| 22 | 1276 | REYNALDO A F ALVARENGA | 789 | 1012 | SERGIO IIRAMINA | 1070 | 980 | VICENTE CASTRO FORTUNATO |
| 1058 | 963 | REYNALDO M SOARES | 44 | 1232 | SERGIO B CONSOLINO | 830 | 1008 | VICENTE DE PAULO M DINIZ |
| 218 | 1120 | RICARDO ANTONIO CATALDI | 429 | 1063 | SERGIO CAMARGO DE ALMEIDA | 243 | 1112 | VICENTE FRANCIMAR OLIVEIRA |
| 718 | 1021 | RICARDO BORGES DA COSTA | 874 | 999 | SERGIO COELHO DE ANDRADE | 379 | 1074 | VIGOR DE PAQUA PEREIRA |
| 954 | 984 | RICARDO C DE LEAO ALMEIDA | 1002 | 978 | SERGIO COTTAS BORDALLO | 689 | 1023 | VICTOR LUIS MOURA TRAIBER |
| 89 | 1194 | RICARDO ERNESTO RAIN | 823 | 1032 | SERGIO DE SOUZA SUNDALUS | 613 | 1008 | VICTOR LUIZ LEAL WEBERBERG |
| 1165 | 918 | RICARDO GURGEL AZZI | 887 | 1023 | SERGIO EDUARDO HERMAN | 1182 | 884 | VILMAR JOSE DA COSTA LENTE |
| 1063 | 982 | RICARDO JOSE DORIA | 528 | 1045 | SERGIO FARRA NICOLAU | 488 | 1053 | VILMAR RIZZO MORAES |
| 751 | 1017 | RICARDO RIZZO C GALVAO | 883 | 997 | SERGIO FONSECA DE ALMEIDA | 206 | 1128 | VITOR GOMES PINTO |
| 246 | 1111 | RICARDO WILSON SALVI | 865 | 1000 | SERGIO FRANCO DE GODOY | 521 | 1048 | WAGNER DE M FRANCO SILVA |
| 748 | 1018 | RICARDO WILSON FUZISHAWA | 353 | 1080 | SERGIO GONCALVES BARBOSA | 1181 | 620 | WAGNER RUBENS LARA |
| 115 | 1172 | RICIERI FRANZON | 639 | 1030 | SERGIO LEONCIO CIBULSKI | 387 | 1072 | WALBERTH GUTIERREZ JUNIOR |
| 576 | 1038 | RINALDO FIRRO | 339 | 1044 | SERGIO LEVY | 422 | 1085 | WALBERTO W H SA SILVA |
| 545 | 1043 | ROBERTO A S VIANNA | 1088 | 953 | SERGIO LOPES DOS SANTOS | 584 | 1040 | WALDIR FERREIRA JUNIOR |
| 1188 | 850 | ROBERTO APARECIDO OLIVEIRA | 897 | 1022 | SERGIO LUIZ DE SOUZA | 651 | 1029 | WALDOMIRO PIAZZA |
| 1182 | 918 | ROBERTO CAUDINO DA SILVA | 784 | 1015 | SERGIO LUIZ LIMA CASTRO | 1052 | 985 | WALTER A DE ALBUQUERQUE |
| 1033 | 969 | ROBERTO DINIZ FILHO | 408 | 1068 | SERGIO L MODANESE LISBOA | 871 | 981 | WALTER ANTONIO DE OLIVEIRA |
| 144 | 1155 | ROBERTO ESTEVES BARBOSA | 499 | 1049 | SERGIO M R DO NASCIMENTO | 900 | 998 | WALTER CASTILHO ROCHA |
| 143 | 933 | ROBERTO FRANCISCO SCHEIDE | 531 | 1045 | SERGIO MOBAIER | 492 | 1051 | WALTER DA SILVA |
| 928 | 991 | ROBERTO GONG WEI TSAI | 135 | 1150 | SERGIO MURILLO DE A PEREIRA | 570 | 1039 | WALTER EDUARDO Z GARMATZ |
| 960 | 979 | ROBERTO HITOSHI KUCHI | 452 | 1058 | SERGIO MURILO DE F VIANA | 317 | 1080 | WANDERLEY S DE ANDRADE |
| 785 | 1027 | ROBERTO KAWAKAMI H GALVAO | 297 | 1085 | SERGIO OSVALDO A GARRIDO | 84 | 1189 | WARNER BRUCE KOVER |
| 204 | 612 | ROBERTO PEREZ | 1079 | 887 | SERGIO ROBERTO A FARIAS | 473 | 1055 | WELLINGTON C CARVALHO |
| 70 | 1208 | ROBERTO PONTES DO O | 443 | 1080 | SERGIO ROBERTO S ALVAREZ | 622 | 1032 | WILLIAM KJELI OKASAKI |
| 270 | 1106 | ROBERTO SILVA LESSA FEITOSA | 181 | 1134 | SERGIO SCHIAVON MASSA | 582 | 1040 | WILLI EDUARDO WAAK |
| 881 | 1024 | ROBERTO SILVA LIMA | 484 | 1053 | SERGIO TADEU A GIFFONI | 401 | 1088 | WILLIAM QUIRINO FERREIRA |
| 1078 | 658 | ROBERTO THOMAZELLI | 152 | 1151 | SERGIO VLADIMIRO GUIMARAES | 1189 | 908 | WILLIAM MARCIO COELHO |
| 784 | 1028 | ROBERTSON R DOS SANTOS | 750 | 1017 | SERGIO YOSHIOKA | 888 | 1000 | WILSON A PEREIRA |
| 143 | 1013 | RODRIGO BARBOSA E SILVA | 356 | 1077 | SEVERIANO ATANES NETTO | 856 | 1028 | WILSON CARLOS HOEIMKE |
| 758 | 815 | ROGERIO DA SILVEIRA LEAL | 739 | 1018 | SHIMSHON GUNTER SCHOTT | 47 | 1229 | WILSON CARRANO |
| 24 | 1165 | ROGERIO EINLOFT DO AMARAL | 856 | 1001 | SHORI MATSUMOTO | 538 | 1044 | WILSON LUIZ FONSECA |
| 444 | 1082 | ROGERIO HONORATO TONOLLI | 786 | 1012 | SIDNEI MARTINS | 1083 | 858 | WILSON M VASCONCELOS |
| 62 | 1042 | ROGERIO P DOS SANTOS | 380 | 1074 | SIDNEI ORDAKOVSKI | 255 | 1107 | WILSON ROBERTO M PEREIRA |
| 130 | 1063 | ROLAND RIKU | 830 | 1031 | SIDNEY FLORENCIO DA COSTA | 129 | 1181 | WILSON ROBERTO ROCHA |
| 922 | 1048 | ROLF DIETER BUCKMANN | 483 | 1053 | SILDENIR MOREIRA COSTA | 1134 | 938 | WILSON SALLES LAGES |
| 51 | 1110 | ROMERO RASELO MESQUITA | 880 | 968 | SILVIO CARLOS P DA FONTE | 343 | 1082 | XENOFONTE PAULO R MAZZINI |
| 5 | 1333 | ROMEY EDGAR MUNDSTOCK | 352 | 1080 | SILVIO DA COSTA DANTEANA | 685 | 1023 | YURI NISHIYAMA MARTI |
| 48 | 968 | ROMEY RICUPERO | 233 | 1114 | SILVIO EDMUNDO PILZ | 528 | 1045 | ZANONI SEGALA |
| 20 | 1169 | ROMEU VIEIRA CHAGAS | 1148 | 928 | SILVIO JOSE GENESINI JR | 38 | 1238 | ZELIO BERNARDINO |
| 92 | 1071 | ROMUALDO LUIZ P DE OLIVEIRA | 973 | 981 | SILVIO SHIZUTO SATO | 794 | 1011 | ZELIO FIALHO |
| | | ROMULO D DE PAULA | | | | 212 | 1122 | ZENO ANTONIO BECKER FILHO |

1. Norma Geral

Calcula-se o Rating Médio do grupo; estabelecem-se as diferenças entre cada rating e o Rating Médio. Este valor, levado ao ábaco anexo, fornece a percentagem de pontos que se espera de cada jogador.

Calcula-se o nº de pontos que cada jogador deveria obter, aplicando-se aquele % sobre o nº máximo de pontos possíveis de serem obtidos. O novo Rating será obtido utilizando-se a fórmula: $RN = RA + 10(P - E)$, onde:

RN = rating novo, após o final do torneio.

RA = rating antigo, rating que o participante possui ao início do novo cálculo.

P = nº de pontos obtidos.

E = nº de pontos que se esperava do participante.

1.1. Grupo onde nenhum participante possui rating

Arbitra-se um rating provisório. No CXEB foi arbitrado 1.000 pontos. Procede-se como na Norma Geral, sendo que neste caso as diferenças entre o rating de cada participante e o rating médio do torneio (grupo) será sempre zero. Com isto, é esperado de cada um, um aproveitamento de 50%. Para a manutenção dos 1.000 pontos provisórios, cada competidor terá que obter, no mínimo a metade dos pontos possíveis no grupo.

1.2. Grupo onde uma parte dos jogadores possui rating

Arbitra-se aos não possuidores de rating 1.000 pontos, e procede-se como na Norma Geral.

1.3. Grupo onde todos possuem rating

Aplica-se a Norma Geral.

Mais uma vez encarecemos aos prezados associados que nos enviem os resultados de competições internacionais oficiais atentando sempre para o fato de que necessitamos de todos os resultados dos jogadores brasileiros do grupo; o envio de resultados particulares é destituído de qualquer valor para o cálculo do rating.

ÁBACO

| PERCENTUAL (%) | | | PERCENTUAL (%) | | | PERCENTUAL (%) | | |
|----------------|----------|----------|----------------|----------|----------|----------------|----------|-----------|
| Diferença | Positiva | Negativa | Diferença | Positiva | Negativa | Diferença | Positiva | Diferença |
| 0 | 50 | 50 | 102 | 64 | 36 | 211 | 77 | 23 |
| 7 | 51 | 49 | 110 | 65 | 35 | 220 | 78 | 22 |
| 14 | 52 | 48 | 117 | 66 | 34 | 230 | 79 | 21 |
| 21 | 53 | 47 | 125 | 67 | 33 | 240 | 80 | 20 |
| 29 | 54 | 46 | 133 | 68 | 32 | 251 | 81 | 19 |
| 36 | 55 | 45 | 141 | 69 | 31 | 262 | 82 | 18 |
| 43 | 56 | 44 | 149 | 70 | 30 | 273 | 83 | 17 |
| 50 | 57 | 43 | 158 | 71 | 29 | 284 | 84 | 16 |
| 57 | 58 | 42 | 166 | 72 | 28 | 296 | 85 | 15 |
| 65 | 59 | 41 | 175 | 73 | 27 | 309 | 86 | 14 |
| 72 | 60 | 40 | 184 | 74 | 26 | 322 | 87 | 13 |
| 80 | 61 | 39 | 193 | 75 | 25 | 336 | 88 | 12 |
| 87 | 62 | 38 | 202 | 76 | 24 | 351 | 89 | 11 |
| 95 | 63 | 37 | | | | | | |

A DIFERENÇA é o resultado encontrado após a subtração entre o rating individual e o rating médio do grupo. Esta diferença pode ser positiva (rating individual maior que o rating médio) ou negativa (caso contrário); para tal existem duas colunas no Ábaco, uma para valores de diferenças positivas e outra para as negativas.

Para valores intermediários utiliza-se o critério de interpolação aritmética.

GRUPO 02 - Encerrado: 1º Valdir Oliveira da Silva 7,0 - 2º Marcos Antônio Cassiano Silva 6,0 - 3º Reynaldo Magalhães Soares 5,0 - 4º Lourinaldo Esteves Santos 4,0 - 5º Jorge Lamartine Pelinca 3,0 - 6º Marcus Vinicius D.D. Silva 2,0 - 7º Joaquim Pinheiro Bezerra Menezes 1,0 - 8º André Luis Medeiros Jung 0,0 pts.

GRUPO 03 - Otávio 0,5 Valdir - Valdir 0,5 Patrício - Valdir 1 Valdeci - Valdeci 1 Santana - Encerrado: 1º Marcelo Wanderley Bouwman 6,5 - 2º José Ribamar de Souza Neves 5,0 - 3º Otávio Antônio de Araújo 4,5 - 4º Valdir Oliveira da Silva 4,0 - 5º Carlos Alberto Patrício Silva 3,5 - 6º Antônio Félix de Santana Jr 2,5 - 7º Valdeci da Silva Ferraz 2,0 - 8º Jorge Lamartine Pelinca 0,0.

GRUPO 04 - Walberto 0,5 Otávio - Walberto 1 Bertrand - Encerrado: 1º Otávio Antônio de Araújo 6,0 (SB=16,75) - 2º Walberto Wagne H. Silva 6,0 (16,50) - 3º Icleiter Calife 5,0 - 4º Bertrand J. M. M. Dardenne 4,5 - 5º Antônio Félix Santanna Jr 3,5 - 6º Gérson Luís Leão Brasil 2,0 - 7º Marcos Vinicius D.D. da Silva 1,0 - 8º Sílvio Romero Santiago A. Barros 0,0.

IV CEI / PR - PRELIMINAR

Início: 15/09/90

Término: 15/03/92

Os dois primeiros colocados de cada grupo estarão, automaticamente, classificados para a próxima fase deste torneio.

Diretor: Luiz Henrique Sanches

Caixa Postal 471

19001-970 - Pres. Prudente - SP

GRUPO 01 - Eloy 0 Verenhitch - Metry 1 Eloy - Encerrado: 1º Nelson Hirsch 6,0; 2º Fausto Monteiro Mesquita Jr 4,5; 3º Paulo César Menossi 3,0; 4º Metry Bacila e Domingos Maronese 2,5; 6º Antônio Verenhitch 2,0; 7º Eloy Brustolin 0,5 pts.

GRUPO 02 - Figueira 1 Verenhitch - Verenhitch 0 Rodrigues - Figueira 0 Zuchowski - Rodrigues 1 Figueira (adj) - Encerrado: 1º Edmundo Zuchowski Filho 6,0; 2º Paulo Roberto S. Rodrigues

5,0; 3º Ciro Marques Figueira 4,0; 4º David Alejandro Lorca Beecher e Antônio Verenhitch 2,5; 6º Delso Natal Dotta 1,0; Ivo Marini 0,0 pts.

GRUPO 03 - Zuchowski 1 Nassar - Eloy 0 Zuchowski - Encerrado: 1º Edmundo Zuchowski Filho 5,5; 2º Edésio Ramid Nassar 5,0; 3º Aliton José de Faria 4,0; 4º Aroldo Teixeira de Almeida 3,5; 5º Eloy Brustolin 2,0; 6º José Rodrigues Neto 1,0; 7º Carlos Christ 0,0.

GRUPO 04 - Zuchowski 1 Fregatto - Peiter 0,5 Zuchowski - Zuchowski 0 Gonzalez - Figueira 1 Beecher - Encerrado: 1º Bolívar Ribeiro Gonzalez 6,0; 2º Bruno Vonibaldo Peiter 4,5; 3º Edmundo Zuchowski Filho 3,5; 4º Paulo César Menossi 3,0; 5º Claudinei Gois de Oliveira 2,5; 6º Renato Scaramella 1,0; 7º José Silva Fregatto 0,5 pts.

GRUPO 05 - Choma 1 Fausto - Encerrado: 1º Alexandre Pedro Choma 6,5; 2º Ermínio Pereira 6,0; 3º Bruno Vonibaldo Peiter 4,5; 4º Aroldo Teixeira de Almeida e Fausto Monteiro de Mesquita Jr 4,0; 6º Rubens Correia e Clarimundo Antônio dos Santos 1,0; 8º Ivo Marini 0,0 pts.

GRUPO 06 - Gossner 1 Caralp - Gossner 0 Braga - Pádua 0 Gonzalez - Gonzalez 0,5 Braga - Braga 1 Braun - Braga 1 Caralp - Braga 0,5 Pádua - Pádua 1 Braun - Encerrado: 1º Bolívar Ribeiro Gonzalez 6,5; 2º Flávio Arnaldo Braga da Silva 6,0; 3º Roberto Gossner Jr 5,0; 4º Aroldo Teixeira de Almeida 4,0; 5º Eduarte Caralp 3,0; 6º Victor de Pádua Pereira 2,5; 7º Osmar Braun Sobrinho 1,0; 8º Delso Natal Dotta 0,0 pts.

GRUPO 07 - Pádua 1 Menon - Cardoso 0 Pádua - Haromar 0 Pádua - Encerrado: 1º Paulo César Menossi e James Jensen 6,5; 3º Victor de Pádua Pereira 5,0; 4º José Pereira dos Anjos 4,0; 5º Jefferson Luiz Cardoso 3,0; 6º Luiz Haromar de Souza e Loris Menon 1,0; 8º Ivo Marini 0,0 pts.

GRUPO 08 - Pádua 0,5 Pereira - Pádua 1 Rodrigues - Pádua 1 Eloy - Godoy 0 Padua - Eloy 0,5 Rodrigues - Rodrigues 1 Godoy - Silva 0 Pádua (adj) - Encerrado: 1º Victor de Pádua Pereira 6,5; 2º João Victor da Silva 6,0; 3º Ermínio Pereira 5,0; 4º Claudinei Gois de Oliveira e Paulo Roberto S. Rodrigues 3,5; 6º José A. Vicuache de Godoy 2,0; 7º Eloy Brustolin 1,5; 8º Osmar Augusto Rodrigues 0,0 pts.

MATRÍCULAS

A informação da matrícula em todas as correspondências enviadas ao Clube e aos Diretores, facilita e agiliza o tratamento dos assuntos.

III CEI / RJ - FINAL

Memorial JOÃO BATISTA CÚRCIO

Início: 01/09/90

Término: 30/04/92

Diretor: Sidnei Martins

Caixa Postal 771

97001-970 - Santa Maria - RS

| III - CEI/RJ - Final | Nº | 2 | 3 | 4 | 5 | 6 | Pts. | Clas. | |
|----------------------|----|---|---|---|---|---|------|-------|------|
| Lauro M P Mendes | 1 | X | 1 | = | 0 | 1 | 1 | 3,5 | 1º |
| Marco P R Simões | 2 | 0 | X | 1 | = | 1 | = | 3,0 | 2º |
| João C F Borges | 3 | = | 0 | X | 1 | = | 1 | 3,0 | 3º |
| Adolpho Quixada Neto | 4 | 1 | = | 0 | X | = | = | 2,5 | 4º |
| Amauri Reis | 5 | 0 | 0 | = | = | X | = | 1,5 | 5/6º |
| Cesar Roberto S Reis | 6 | 0 | = | 0 | = | = | X | 1,5 | 5/6º |

IV CEI / SC - PRELIMINAR

Início: 15/09/90

Término: 15/03/92

Os dois primeiros colocados de cada grupo estarão automaticamente classificados para a próxima fase deste torneio

Diretor: Blano de Oliveira Neves

Caixa Postal 472

95001-970 - Caxias do Sul - RS

GRUPO 01 - Lédio 0,5 Cláudio (adj) - Encerrado: 1º) Sílvia Edmundo Pitz 5,5; 2º) Lédio Rosa de Andrade 5,0; 3º) Cláudio Jorge Glebel 4,0; 4º) José Augusto P. dos Anjos 3,5; 5º) Ângelo Sotero de Lima 2,0; 6º) Carlos Roberto Nagel 1,0; 7º) Deoclides C. Corrêa Filho 0,0 pts.

GRUPO 05 - Brugnera 1 Manoel (Adj) - Manoel 0 Lédio (adj) - Encerrado: 1º) Lédio Rosa de Andrade 5,5; 2º) Manoel Paes Andrade Neto 4,0; 3º) Moacir Luiz Boeck, Jairo Brugnera e Oscar Rikil

3,5; 6º) Gilberto Menegatti 1,0; 7º) Fábio Luís Cândido 0,0 pts.

III CEI / BA - PRELIMINAR

Diretor: Carlos Christ

Rua Mateus Leme, 2830 - Aptº 14

82º00 - Curitiba - PR

GRUPO 01 - Encerrado: 1º) Fábio Albiani Barata 5,5; 2º) Lafayette Freitas Sampaio 5,0; 3º) Paulo Sérgio Viana Cerqueira 4,0; 4º) Fausto Roberto Milazzo 3,0; 5º) Gilberto Azevedo de Brito 2,5; 6º) Pedro Pereira da Silva Filho e Genival José dos Santos 0,0 pts.

GRUPO 02 - Encerrado: 1º) Sérgio Vladimiro Guimarães 6,0; 2º) Ronaldo José G. Coelho 4,5; 3º) Gyorgy Laszlo Gyuricza e Gilberto Azevedo de Brito 3,5; 5º) Otávio Menezes da Fonseca 2,5; 6º) Joselito Carvalho Queiroz 1,0; 7º) Leonardo Prazeres Alves 0,0 pts.

GRUPO 03 - Encerrado: 1º) Julimar Barreto Ferreira e Emilson Ferreira Silva 4,5; 3º) Genival José dos Santos 4,0; 4º) Marcos Aparecido Tudela e Gyorgy Laszlo Gyuricza 3,5; 6º) Nilton Cruz e Silva e Cristiano Ribeiro Sampaio 0,5 pts.

GRUPO 04 - Encerrado: 1º) Francisco Fadel Pinto Prado 5,5; 2º) Joselito Carvalho Queiroz 4,5; 3º) Marcelo Fontes Magalhães Alves e Marcos Aparecido Tudela 4,0; 5º) Pedro Pereira da Silva Filho e Manoel Lages da Rocha 1,0; 7º) Nilton Carlos de Araújo 0,0 pts.

GRUPO 05 - Encerrado: 1º) Francisco Fadel Pinto Prado 4,5; 2º) Nadson de Melo Barroso 4,0; 3º) João Edison Salete Aguiar 3,5; 4º) Aristides Francisco de Oliveira 2,0; 5º) Júlio José Gomes 1,0; 6º) Milton Cruz e Silva 0,0 pts.

GRUPO 05 - Encerrado: 1º) Homero Fenner Filho 6,0; 2º) Aristides Francisco D. Oliveira 5,0; 3º) Ubirajara de Oliveira Barroso 4,0; 4º) Gilberto Azevedo de Brito 3,0; 5º) José Manuel Martínez Cartez e Heliney Tavares Izquierdo 1,0; 7º) Cristiano Ribeiro Sampaio 0,0.

TORNEIOS DIVERSOS

VII - JUVENTUDE - FINAL

Diretor: José Luiz Paravato
R. Pedro de Carvalho, 439/1301
20725-230 - Rio de Janeiro - RJ

Marangon 0 Dayan.

I TORNEIO VETERANOS - FINAL

Diretor: Névio João
Caixa Postal 1031
79002-970 - Campo Grande - MS

Nunes 0 Hube - Moreira 0 Hube - Hube 0,5
Cordani - Barbosa 0,5 Nunes - Barbosa 1 Mazza-

rolo - Resende 1 Morelra - Vicente 0,5 Cordani -
Francimar 0 Moreira - Martinho 0 Cordani - Morel-
ra 1 Costa Neto - Martinho 0 Resende - Homel 0,5
Resende - Cordani 1 Nunes - Sewaybricker 0,5
Nunes - Barbosa 0,5 Resende - Resende 0 Se-
waybricker.

TORNEIOS TEMÁTICOS - SÉRIES TT

Diretor: Paulo Ferraz Marques
Av. Barragelros, 200 - Box 01
19187-000 - Primavera - SP

TT/02-Gr 03 - Bruno 1 Esdras - Encerrado.
TT/03-Gr 03 - Aluizio 1 Mascarenhas - Encerrado.
TT/05-Gr 02 - Victor 0,5 Márcio.
TT/05-Gr 04 - Cleber 1 Lisboa.
TT/07-Gr 02 - Zuchowski 0,5 Bruno - Glaucio 0
Zuchowski - Encerrado.
TT/07-Gr 03 - Ricardo 0,5 Carmona.
TT/10-Gr 04 - Mascarenhas 0 Carmona - Baena 0
Zuchowski.

| TT - 02 / 03 | Nº | 1 | 2 | 3 | 4 | 5 | 6 | 7 | Pts. | Clas. |
|---------------------|----|---|---|---|---|---|---|---|------|-------|
| Bianor o Neves | 1 | X | 1 | 1 | 1 | = | 1 | 1 | 5,5 | 1º |
| Cleber M Holanda | 2 | 0 | X | = | 1 | 1 | 1 | 1 | 4,5 | 2º |
| Pedro C Aguiar | 3 | 0 | = | X | 1 | = | 1 | 1 | 4,0 | 3º |
| Bruno V Peiter | 4 | 0 | 0 | 0 | X | 1 | 1 | 1 | 3,0 | 4º |
| Glaucio L Belliboni | 5 | = | 0 | = | 0 | X | = | 1 | 2,5 | 5º |
| Esdras Nasc. | 6 | 0 | 0 | 0 | 0 | = | X | 1 | 1,5 | 6º |
| RJ Rossetti | 7 | 0 | 0 | 0 | 0 | 0 | 0 | X | 0 | 7º |

| TT - 03 / 03 | Nº | 1 | 2 | 3 | 4 | 5 | 6 | 7 | Pts. | Clas. |
|------------------|----|---|---|---|---|---|---|---|------|-------|
| Névio João | 1 | X | 1 | 1 | 1 | = | 1 | 1 | 5,5 | 1º |
| Cleber L Rocha | 2 | 0 | X | 1 | 1 | 1 | 1 | 1 | 5,0 | 2º |
| Aluizio B Silva | 3 | 0 | 0 | X | 1 | 1 | = | 1 | 3,5 | 3º |
| Paulo Sant'Anna | 4 | 0 | 0 | 0 | X | 1 | 1 | 1 | 3,0 | 4º |
| Otávio M Silva | 5 | = | 0 | 0 | 0 | X | 1 | 1 | 2,5 | 5º |
| Arnor Serafim Jr | 6 | 0 | 0 | = | 0 | 0 | X | 1 | 1,5 | 6º |
| Torquato Godoy | 7 | 0 | 0 | 0 | 0 | 0 | 0 | X | 0,0 | 7º |

| TT - 07 / 02 | Nº | 1 | 2 | 3 | 4 | 5 | 6 | 7 | Pts. | Clas. |
|---------------------|----|---|---|---|---|---|---|---|------|-------|
| Bruno V Peiter | 1 | X | = | 1 | 1 | = | 1 | - | 4,0 | 1º |
| Edm. Zuchowski | 2 | = | X | = | 1 | 1 | 1 | - | 4,0 | 2º |
| M C Almeida | 3 | 0 | = | X | 1 | 1 | 1 | - | 3,5 | 3º |
| Cleandro Cortez G | 4 | 0 | 0 | 0 | X | 1 | 1 | - | 2,0 | 4º |
| Glaucio L Belliboni | 5 | = | 0 | 0 | 0 | X | 1 | - | 1,5 | 5º |
| Paulo F Marques | 6 | 0 | 0 | 0 | 0 | 0 | X | - | 0,0 | 6º |
| Wellington M L | 7 | - | - | - | - | - | - | X | 0 | 7º |

TORNEIOS TEMÁTICOS - SÉRIE T U

Diretor: Mostafá Abdel Samie Abdel Fattah
R. Prof. Arnaldo Semeraro, 1011 - Bl 4 - Apt 43
04184-000 - São Paulo - SP

TU/01-Gr 01 - Edson 1 Pádua.
TU/01-Gr 02 - Herman 1 Melo - Melo 1 Chedid - Melo 0,5 Prado.
TU/01-Gr 03 - Celestino 0 Freitas.
TU/02-Gr 01 - Bertolucci 1 Edson - Bertolucci 1 Labegalin - Bertolucci 0 Aluizio - Tórtora 0 Edson - Aluizio 1 Aguilar.
TU/02-Gr 03 - Iramina 1 Prado.
TU/03-Gr 01 - Demétrio 0 Fuzishawa.
TU/04-Gr 01 - Antunez 0,5 Cleber - Antunez 1 Grimaldi.
TU/04-Gr 06 - Manoel 1 Waldemar.
TU/04-Gr 07 - Freitas 0 Braz (Retificação) - Freitas 1 Sigris - Sigris 0 Ferraz - Ferreira 1 Sigris - Braz 1 Sigris.
TU/04-Gr 08 - Lara 0 Coelho.
TU/04-Gr 09 - William 1 Pádua - Pádua 0 Celestino - Pádua 0 Penna - Pádua 0 Airton - Ramos 1 Pádua - Muller 1 Pádua.
TU/05-Gr 01 - Edson 0,5 Edmundo - Ivan 1 Capuci.
TU/05-Gr 02 - Bertolucci 1 Araújo.
TU/06-Gr 01 - Pimenta 0,5 Koatz.
TU/06-Gr 02 - Edson 1 Gonzalez - Iramina 0,5 Edson - Iramina 1 Cappellini - Cappellini 1 Durço.
TU/06-Gr 03 - Dogeival 1 Manoel.
TU/06-Gr 04 - Souza 0 Prado - Melo 1 Souza - Ferraz 1 Souza - Ferraz 1 Melo - Cássio 1 Souza - Cássio 0 Melo - Cássio 0 Ferraz.
TU/06-Gr 05 - Melo 0,5 Juarez - Freitas 0 Ivo - Juarez 0,5 Freitas - Juarez 1 Ivo - Ivo 0 Melo.

TU/07-Gr 02 - Edson 1 Melo - Melo 0 Gonzalez - Melo 1 Pirro - Gonzalez 0 Edson - Coelho 1 Pirro - Pirro 0 Gonzalez - Pirro 0 Hoemke.

TU/08-Gr 01 - Edmundo 0,5 Gonçalves (Retificação) - Edmundo 1 Chedid - Chedid 0 Edson.

TU/09-Gr 01 - Edson 0 Santos - Pimenta 1 Santos - Pimenta 1 Capuci - Santos 0 Zélio - Capuci 1 Santos - Capuci 0,5 Zélio.

TU-91B-Gr01 - Edson 1 Mendos - Gonzalez 0 Edson.

TU/10-Gr 02 - Edson 0 Penna - Edson 1 Mendos - Santos 0 Penna - Manoel 0,5 Mendos.

Diretor: Edson Nogueira Duarte
Rua Malavazzi, 668
13140-000 - Paulínia - SP

TU/07-Gr 01 - Demétrio 0 Jorge - Otávio 1 Demétrio - Encerrado.

TU/07-Gr 03 - Renato 0,5 José - Luiz 0 José - José 1 Hamilton - Pedro 1 José.

TU/07-Gr 04 - Irajá 1 Ivo - Osvaldo Sívio Guardia Resende eliminado.

TU/09-Gr 02 - Otávio 0,5 Edmundo.

TU/09-Gr 03 - Ivan 0,5 Aluizio - Ivan 0 Willian.

TU/09-Gr 04 - Alvaro 1 Prado - Prado 1 Valdeci - Paulo César Vieira eliminado (art.23).

TU/10-Gr 01 - Ivan 1 Isidro - Ivan 1 Estevão.

TU/91A-Gr 01 - André 0 Carlos - Paulo César Vieira eliminado (art.23) - Encerrado.

TU/91A-Gr 02 - Wagner 0 Ademir - José 0,5 Ademir - Roberto 0 Airton.

TU/91B-Gr 02 - Passos 1 Bowman - Bowman 0,5 Mingone - Bowman 1 Leite.

TORNEIOS TEMÁTICOS - SÉRIE T V

ATENÇÃO: NOVO ENDEREÇO

Diretor: Gerardo Avellan
Rua Vig José de Lucas, 33
36240-000 - Santos Dumont - MG

TV/04-Gr 02 - Wagner Rubens Lara inscrição cancelada.

TV/05-Gr 01 - Isaac Pedrosa Fierl inscrição cancelada.

TV/08-Gr 01 - Lima 0 Silva.

TV/08-Gr 02 - João Carlos Pereira Zanetti eliminado (art. 15 e 23).

TV/10-Gr 01 - Celestino 0 Soares.

TV/10-Gr 02 - Ronaldo José Guimarães Coelho inscrição cancelada.

GRUPOS FORMADOS

TV/01-Gr 01 - Walberto Wagne Henrique da Silva - Anibal de Lima Pereira - José Maia Freitas - João Carlos Pereira Zanetti - Renato Penteadó S. Grimaldi - Ronaldo Êrnica - Gilberto Câmara Neto.

TV/02-Gr 01 - Walberto Wagne Henrique da Silva - Aluizio Bento da Silva - Edmilson Batista de Lima - Armando José Bueno dos Santos - Luiz do Prado - Dirceu Cleto Jr - Welton Vaz de Souza.

TV/02-Gr 02 - José Maia Freitas - Francisco José Baena de Moraes - Luiz Fernando do Carmo - Dorgeval Ferreira Holanda - João Batista de Macedo - Felipe Paulo Guazzi Berço - Roberto Camargo Campos.

TV/04-Gr 02 - Rubens Cardoso do Espírito Santo - Tomaz de Aquino Petraglia - Cláudio Roberto Vigna - Gilmar Barbosa Souza - Wagner Rubens Lara - Alcio Lagares Cortes Costa - Welton Vaz de Souza.

TV/05-Gr 01 - Otávio Menezes da Fonseca - Alexandre Letizio Vieira - Isaac Pedroso Flieri - Gerson de Souza Baptista - José Eduardo Campos do Nascimento - Paulo César Gonçalves Ferreira.

TV/06-Gr 01 - Isaac Pedroso Flieri - José Antônio Rosa - Henrique Nóbrega Trigueiro - Fernando Martinho - Pedro Carmona Aguiar - José Carlos Gonçalves Pereira - Jorge Gomes Sanchez.

| TV 07 - 1 | Nº | 1 | 2 | 3 | 4 | 5 | 6 | 7 | Pts. | Clas. |
|------------------|----|---|---|---|---|---|---|---|------|-------|
| Jorge L N Passos | 1 | X | 1 | 1 | 1 | 1 | 1 | 1 | 6,0 | 1º |
| Otávio A Araújo | 2 | 0 | X | 1 | = | 1 | 1 | 1 | 4,5 | 2º |
| Fernando A Melo | 3 | 0 | 0 | X | 1 | 1 | 1 | 1 | 4,0 | 3º |
| Léo P de Andrade | 4 | 0 | = | 0 | X | 1 | 1 | 1 | 3,5 | 4º |
| João C Costa | 5 | 0 | 0 | 0 | 0 | X | 1 | 1 | 2,0 | 5º |
| Demétrio Czmyr | 6 | 0 | 0 | 0 | 0 | 0 | X | 1 | 1,0 | 6º |
| Lourinaldo E S | 7 | 0 | 0 | 0 | 0 | 0 | 0 | X | 0 | 7º |

TV/07-Gr 02 - Mário Faini - Dirceu Cleto Jr - Pedro Paulo D'Amico - Edmilson Marques - Ulldo Enico Monteiro - Fernando Martinho - Zélio Fialho.

TV/08-Gr 03 - João Carlos Pereira Zanetti - Nilson Eloy Pimenta - Ricardo Carellos da Silva Bernardes - Dirceu Cleto Jr - Ailton Adriano M. da Silva - Rubens Cardoso do Espírito Santo - Orlando Antônio P. Reis.

TV/09-Gr 01 - Albino Luiz Caleffi - Alexandre Letizio Vieira - Rogério Einloft do Amaral - André Nunes Neto - Fernando Martinho - Luiz Fernando do Carmo - Pedro Carmona Aguiar.

TV/10-Gr 02 - Sérgio Eduardo Hernam - José Maia Freitas - Ricardo Carellos da S. Bernardes - Dirceu Cleto Jr - Francisco José Baena de Moraes - Luiz do Prado - Ronaldo José Guimarães Coelho.

| TV 91 "A" - 01 | Nº | 1 | 2 | 3 | 4 | 5 | 6 | 7 | Pts. | Clas. | SB |
|-------------------|----|---|---|---|---|---|---|---|------|-------|------|
| Dirceu Cleto Jr | 1 | X | = | 1 | 1 | = | 1 | 1 | 5,0 | 1º | |
| Ulloa E Monteiro | 2 | = | X | 1 | 0 | = | 1 | 1 | 4,0 | 2º | 9,75 |
| Carlos A Tortoza | 3 | 0 | 0 | X | 1 | 1 | 1 | 1 | 4,0 | 3º | 8,00 |
| Fernando A A Melo | 4 | 0 | 1 | 0 | X | = | 1 | 1 | 3,5 | 4º | |
| Andre Nunes Neto | 5 | = | = | 0 | = | X | = | = | 2,5 | 5º | |
| Paulo C Vieira | 6 | 0 | 0 | 0 | 0 | = | X | 1 | 1,5 | 6º | |
| Antonio O Brito | 7 | 0 | 0 | 0 | 0 | 0 | = | X | 0,5 | 7º | |

Cartões Postais do CXEB

Já temos novamente em estoque os cartões postais do CXEB, aprovados pelos Correios, bastante usados em competições internacionais. São vendidos em lotes de 100 unidades, por 40 TPS, já incluídas as despesas de remessa. Pedidos para José Gilberto Meireles (Praça Padre Luiz Balmes, 140 - 12120 Tremembé SP).

NOVO CEP - Comuniquem as alterações

Até o mês de agosto/92, segundo a EBCT, os CEPs de todas as correspondências que transitam no país, deveriam estar de acordo com o Guia Postal Brasileiro, 8ª edição, 1992.

Como o Setor de Cadastro não tem condições de fazer a alteração automática para todos os sócios, É NECESSÁRIO QUE TODOS COMUNIQUEM O SEU NOVO CEP ao nosso Tesoureiro (Nelson Bertolucci - Caixa Postal 73 - 11740-970 - Itanhaém SP).

A única alteração feita no arquivo do cadastro dos associados, no campo do CEP, foi a inclusão de '000' em todos os registros, já adaptando-o ao novo formato. Entretanto, isso não significou alteração alguma e a informação correta ao Clube, aos seus diretores e parceiros é fundamental para a eficiência dos serviços dos Correios

TORNEIOS DE CLASSIFICAÇÃO

DIRETOR DIVISÃO: Aulêio Alves (Rua Camé, 682 - São Paulo - SP - 03121-020)

CATEGORIA SUPERIOR - TC/S

Diretor: Soultiro Futida

Rua Coronel Quirino, 910 - apto. 44

13025-001 - Campinas - SP

GRUPO 0004 - Baena 1 Nêvio (adj) - Encerrado - Classificado: Paulo Henrique Baena de Moraes.

GRUPO 0005 - Pantoja 1 Bertrand - Bertrand 1 Éboli - Bertrand 0,5 Baena - Éboli 0 Barros - Willy 0,5 Barros - Baena 1 Éboli - Pantoja 1 Baena - Baena 1 Marcos.

GRUPO 0006 - Edmundo 1 Kover.

GRUPO 0007 - Luiz Alberto Lima Pires e Barros eliminado (art.23) - Edison 0 Jorge - Marcos 0,5 Sérgio - Romeu 0,5 Sérgio - Sérgio 0,5 Jorge - Laudelino 1 Jorge - Edison 1 Laudelino - Darley 1 Sérgio - Jorge 1 Romeu.

GRUPO 0008 - Alberto 1 Marchevski - Nêris 0 Marchevski - Nêris 0,5 Kover - Marchevski 0 Kover - Marchevski 1 Ernesto - Alberto 1 Cássio - Abreu 0 Alberto - Lauro 0 Alberto - Geraldo 0,5 Alberto -

Lauro 0 Abreu (art.21) - Alberto Pinheiro Mascarenhas classificado por antecipação.

GRUPO 0009 - Jorge Henrique M. Backes abandonada - Edison 0 Feitosa - Alberto 1 Baptista - Nicolau 0 Alberto.

GRUPO 0010 - Arruda 0 Dias.

GRUPOS FORMADOS

GRUPO 0012 - Cássio de Luna Freire - Nêvio João - Bolivar Ribeiro Gonzalez - Marco Antônio Nascimento dos Santos - Francisco Nêris Pereira - Manoel Tudeila Junior - Carlos Eduardo Bastos - Homero Fenner Filho - Hemar Antônio Galvão Barata - Paulo César F. Ferreira Soares - Dácio Resende.

GRUPO 0013 - Bolivar Ribeiro Gonzalez - Nêvio João - Luiz Francisco Silva Barbosa - Hemar Antônio Galvão Barata - Paulo César Miranda Machado - Sérgio Schiavon Massa - José Carlos Frutuoso Rodrigues - Paulo Gonçalves Guimarães - Marcos Koatz - Willy Eduard Waack - Antônio Luis Mendonça Coelho.

TC - S - 0004

| | Nº | 1 | 2 | 3 | 4 | 5 | 6 | 7 | 8 | 9 | 10 | 11 | Pts. | Clas. | SB |
|--------------------------|----|---|---|---|---|---|---|---|---|---|----|----|------|-------|------|
| Paulo H. Baena Moraes | 1 | X | 1 | 1 | 1 | = | 1 | 1 | 1 | 1 | 1 | 1 | 9,5 | 1º | |
| Milton Gonçalves Sanches | 2 | 0 | X | = | = | 1 | 1 | = | = | 1 | 1 | 1 | 7,0 | 2º | 27,5 |
| Nêvio João | 3 | 0 | = | X | 1 | = | 0 | 1 | 1 | 1 | 1 | 1 | 7,0 | 3º | 26,5 |
| Mauro S. Abreu | 4 | 0 | = | 0 | X | 1 | = | 1 | 1 | 1 | = | 1 | 6,5 | 4º | |
| Vitor Gomes Pinto | 5 | = | 0 | = | 0 | X | = | 1 | = | 1 | 1 | 1 | 6,0 | 5º | |
| Walter E.Z. Garmatz | 6 | 0 | 0 | 1 | = | = | X | = | 0 | 1 | 1 | 1 | 5,5 | 6º | |
| Abdias Neves Melo | 7 | 0 | = | 0 | 0 | 0 | = | X | 1 | 1 | 1 | 1 | 5,0 | 7º | |
| Fernando N. M. Arruda | 8 | 0 | = | 0 | 0 | = | 1 | 0 | X | = | 0 | 1 | 3,5 | 8º | |
| Antonio C. Pulsy | 9 | 0 | 0 | 0 | 0 | 0 | 0 | 0 | = | X | 1 | 1 | 2,5 | 9º | |
| Antonio C. Pavan | 10 | 0 | 0 | 0 | = | 0 | 0 | 0 | 1 | 0 | X | 0 | 1,5 | 10º | |
| João Edison S. Aguiar | 11 | 0 | 0 | 0 | 0 | 0 | 0 | 0 | 0 | 0 | 1 | X | 1,0 | 11º | |

CATEGORIA ESPECIAL - TC/E

Diretor: Soultiro Futida

Rua Coronel Quirino, 910 - apto. 44

13025-001 - Campinas - SP

GRUPO 0140 - Alcindo 0,5 Fontenelle (adj) - Encerrado - Classificado Dácio Resende.

| TC - E - 0140 | Nº | 1 | 2 | 3 | 4 | 5 | 6 | 7 | Pts. | Clas. |
|--------------------|----|---|---|---|---|---|---|---|------|-------|
| Dácio Resende | 1 | X | = | 1 | 1 | = | 1 | 1 | 5,0 | 1º |
| Alcindo Bastos | 2 | = | X | = | 0 | 1 | 1 | 1 | 4,0 | 2º |
| Luiz O. Fontenelle | 3 | 0 | = | X | 1 | = | 1 | 1 | 4,0 | 2º |
| Fábio A. Barata | 4 | 0 | 1 | 0 | X | 1 | 0 | 1 | 3,0 | 4º |
| H Wonsowski | 5 | = | 0 | = | 0 | X | 1 | 1 | 3,0 | 4º |
| José C. Coltro | 6 | 0 | 0 | 0 | 1 | 0 | X | 1 | 2,0 | 6º |
| Mário S. Soares | 7 | 0 | 0 | 0 | 0 | 0 | 0 | X | 0 | 7º |

GRUPO 0142 - Antônio César Garcia de Brito eliminado - Amorim 0 Rodrigues - Malachini 0 Amorim - Encerrado - Classificados: José Carlos Frutuoso Rodrigues e Marcello de Albuquerque Urquiza.

| TC - E - 0142 | Nº | 1 | 2 | 3 | 4 | 5 | 6 | 7 | Pts. | Clas. | SB |
|----------------------|----|---|---|---|---|---|---|---|------|-------|-------|
| José C. Rodrigues | 1 | X | = | 1 | 1 | 1 | 1 | = | 5,0 | 1º | 13,0 |
| Marcello A. Urquiza | 2 | = | X | 1 | 1 | = | 1 | 1 | 5,0 | 2º | 12,25 |
| Fernando A.A.Melo | 3 | 0 | 0 | X | 1 | 1 | 1 | = | 3,5 | 3º | |
| Darly N. Amorim | 4 | 0 | 0 | 0 | X | 1 | = | 1 | 2,5 | 4º | |
| Antonio C. Malachini | 5 | 0 | = | 0 | 0 | X | 1 | 1 | 2,5 | 4º | |
| Alaor F. Martins | 6 | 0 | 0 | 0 | = | 0 | X | 1 | 1,5 | 6º | |
| Antonio C.G.Brito | 7 | = | 0 | = | 0 | 0 | 0 | X | 1,0 | 7º | |

GRUPO 0143 - Rolim 0 Rubens.

GRUPO 0144 - Lima 0 Alves - Bruno 0,5 Malachini - Urquiza 0,5 Penna.

GRUPO 0145 - Juarez 1 Amorim - Melo 0,5 Bruno - Amorim 0 Teófilo.

GRUPO 0146 - Denis Moreira Leite eliminado (art.23) - Fausto 0 Farias.

GRUPO 0148 - Antônio Pádua Pinto Neto eliminado (art.23) - Lima 1 Marcos - Encerrado - Classificados: Paulo César da Fonseca Ferreira Soares e Luiz Francisco da Silva Barbosa.

| TC - E - 0148 | Nº | 1 | 2 | 3 | 4 | 5 | 6 | 7 | Pts. | Clas. |
|-------------------|----|---|---|---|---|---|---|---|------|-------|
| Paulo C.F.Souares | 1 | X | = | 1 | 1 | 1 | 1 | 1 | 5,5 | 1º |
| Luiz F.S.Barbosa | 2 | = | X | = | 1 | 1 | 1 | 1 | 5,0 | 2º |
| Paulo C.L.Bruno | 3 | 0 | = | X | = | 1 | 1 | 1 | 4,0 | 3º |
| José Luiz M.Lima | 4 | 0 | 0 | = | X | 1 | 1 | 1 | 3,5 | 4º |
| Marcos A Gomes | 5 | 0 | 0 | 0 | 0 | X | 1 | 1 | 2,0 | 5º |
| Antonio P. Neto | 6 | 0 | 0 | 0 | 0 | 0 | X | 1 | 1,0 | 6º |
| Denis M. Leite | 7 | 0 | 0 | 0 | 0 | 0 | 0 | X | 0 | 7º |

GRUPO 0149 - Osmar 1 Melo - Marcos 0,5 Rolim.

GRUPO 0150 - Alberto 0 A.Coelho - Clayton 0,5 Lima.

GRUPO 0151 - Maurício 0 Osmar - Arthur 1 Alberto - Arthur 0 Maurício - Rolim 0,5 Arthur - Osmar 1 Arthur.

GRUPO 0152 - Ruy Henrique Stankiewicz abandona - Adriano 1 J.Bosco - J.Bosco 0,5 Mendes - Nilson 1 Dogeval.

GRUPO 0153 - Octávio Eduardo Mourão de Freitas eliminado (art.23) - Passos 1 Adriano - Wilson 0,5 Edson - Passos 1 Edson.

GRUPO 0154 - Aguilár 0,5 Nazir - Aguilár 0 J.Bosco - Wilson 0 J.Bosco - Nazir 0,5 J.Bosco - Farias 1 Aguilár - Maia 0 Aguilár.

GRUPO 0155 - Lauro 0,5 Giebel - Cláudio 0 J.Bosco.

GRUPO 0156 - Aguilár 1 Bruno.

GRUPO 0157 - Dogeval 0,5 Rolif - Penna 0,5 Borges - Mário 0,5 Penna - Rolif 0,5 Aroldo.

GRUPO 0158 - Antônio Pádua Pinto Neto eliminado (art.23) - Aroldo 0 Moron - Eriberto 0,5 Moron - Moron 0,5 Gomes - Ribamar 1 Moron.

GRUPO 0159 - Rolif 0 A.Coelho - Celso 0 Rolif - Rolif 1 Rolim.

GRUPO 0161 - Ulisses Ernani Tonolli abandona.

GRUPO 0165 - Edson Nogueira Duarte inscrição cancelada.

GRUPOS FORMADOS

TC/E-GRUPO 0166 - José de Anchieta Antas - Antônio Carlos Alves - Urbano da Cunha Muniz Filho - José Roberto de Oliveira - Alaor Franco Martins - Eriberto Resende de Souza - Giovanni Jesus de Polli.

TC/E-GRUPO 0167 - Urbano da Cunha Muniz Filho - Edson Nogueira Duarte - Carlos Alberto de Campos - Alaor Franco Martins - Antônio Carlos Pereira - Paulo Giusti - José Luiz Marques Lima.

TC - I - PRIMEIRA CATEGORIA

GRUPOS 0446 a 0460

Diretor: Paulo Antônio Ferreira
Rua Com. Remo Cezaroni, 215
12243 - São José dos Campos - SP

GRUPO 0446 - Agenor 0 Paravato (retificação) - Dario 0,5 Paravato - Agenor 1 Dario - Paravato 1 Hil - Hamilton 0,5 Dario - Paravato 0,5 Dario - Dario 0,5 Álvaro - Álvaro 0,5 Agenor - Hil 0,5 Dario -

Dario 1 Flávio - Álvaro 0,5 Agenor.

GRUPO 0447 - João Carlos S. Pires abandona - Dario 0 Paravato.

GRUPO 0448 - Mônica Maria Nevares abandona.

GRUPO 0449 - Rouanet 0 Otávio.

GRUPO 0450 - Ceregatti 1 Ulide - Ceregatti 0 Celestino.

GRUPO 0451 - Gabriel 0,5 Maximiano - William 1 Maximiano.

GRUPO 0452 - Grimaldi 0 Rouanet - André 0 Rouanet - Nicolau 1 André - Grimaldi 0 Nicolau.

GRUPO 0456 - Zeltuni O Iwasaki - Joaquim O Vinicius - Modanese 1 Joaquim - Haroldo 1 Zeltuni - Vinicius 1 Zeltuni.

GRUPO 0460 - Archimedes Memória Hyppólito Filho abandona - Monsoreo O Ubirajara.

GRUPOS 0461 EM DIANTE

Diretor: César Tibúrcio
QI 23 - Bloco E - Aptº 207
71020-350 - Guará I - DF

GRUPOS FORMADOS

GRUPO 0461 - Synval Santos Oliveira - Christian

Hartmann - Gilberto Câmara Neto - Álvaro Machado Filho - Paulo Bragagnollo - Paulo Celestino - Fabrício Teixeira.

GRUPO 0462 - Álvaro Machado Filho - Eduardo Antônio Muller - Gregório Bacic - José Dorsdt - Fernando A.Mello - Edson Sarmiento - Carlos Silva.

GRUPO 0463 - Paulo Celestino - Miguel Ângelo Fortunato - Paulo Fernandes - Ivan Santos - Alfredo Mascarenhas - Martinho Fluza - Marco Moura.

GRUPO 0464 - Fabrício Teixeira - Paulo Fernandes - Ivan Santos - Isaias Silva - Sérgio Castro - Admilson Costa - Paulo Carvão.

GRUPO 0466 - Antônio Labegallini - André Nunes Neto - Jorge André Pregun - José Dias - Ronaldo Arruda - Paulo Antônio Ferreira - Antônio Soares.

TC - II - SEGUNDA CATEGORIA

GRUPOS 0571 a 0610

Diretor: Celso Luiz da Silva
Av. Glaycon de Paiva, 56
69301-250 - Boa Vista - RR

GRUPO 0603 - Hélcio O Wilson.

GRUPO 0605 - Ivo¹ Fernando.

GRUPO 0607 - Cerja O,5 Cezar - Oséas O,5 Cezar.

GRUPO 0609 - Jorge Luiz O Montanari - Francisco O Montanari - Auréio 1 Gregório.

GRUPOS 0611 a 0620

Diretor: Paulo César Miranda Machado
Caixa Postal 12082
74641-970 - Gofânia - GO

Licença do diretor.

GRUPOS 0621 a 0640

Diretor: Manoel Odival de Oliveira Búrgio
Rua Cel. Manoel Py, 204 - Aptº 106
90550-040 - Porto Alegre - RS

GRUPO 0622 - Jair C. Garcia eliminado (art.23) - Pedro Rui Vieira abandona.

GRUPO 0624 - Artur 1 Mendes - Artur O Rogério -

Durval 1 Wilhelm - Rodrigues O,5 Durval - Rodrigues 1 Stolfo - Artur 1 Rodrigues.

GRUPO 0625 - Claudivan O,5 Edmilson.

GRUPO 0626 - Vidal 1 Albuquerque - Rigolon O,5 Albuquerque - Albuquerque O,5 Rogério - Rogério O Vidal - Marcos Inácio Mendes abandona.

GRUPO 0627 - Marcos Inácio Mendes abandona.

GRUPO 0628 - Marcos Inácio Mendes abandona - Hidetoky Yonemura eliminado (art.23).

GRUPO 0629 - Amaral O Luiz Roberto - Amaral 1 Freitas.

GRUPO 0630 - José de Carvalho abandona.

GRUPO 0631 - José Luís Neves eliminado (art.23) - Borges O,5 Camargo.

GRUPO 0632 - Anibal 1 Germano.

GRUPO 0633 - Francisco 1 Alberto.

GRUPO 0634 - Pedro Rui Vieira abandona.

GRUPO 0635 - Berdaky O Castilho - Walter 1 Berdaky.

GRUPO 0636 - Thomaz Camargo eliminado (art.23) - Érico 1 Miguel.

GRUPO 0637 - Wilson Neves de Miranda e Olavo Luiz dos Santos eliminados (art.23) - Ribamar 1 Joelmar.

GRUPO 0638 - José D. Coelho eliminado (art.23).

GRUPO 0639 - Vilanova O Fonseca - Vilanova O Pratini - Vilanova 1 Zamana - Fonseca 1 Rocha - Pratini O Fonseca.

GRUPO 0640 - José Pereira dos Anjos abandona - Cunha 1 Garcia - Marco Antônio O Teixeira.

TC - III - TERCEIRA CATEGORIA

GRUPOS 0281 a 0320

Diretor: Vanderlei O. Fernandes
Caixa Postal 142
68447 - Nova Barcarena - PA

GRUPOS 0321 a 0340

Diretor: Romeu Edgar Mundstock
Av. Diogo Corrêa de Sande, 421
05862-160 - São Paulo - SP

GRUPO 0326 - Peter Alfredo Carlsen abandona - Toste 0 Luciano - Cleto 1 Toste.

GRUPO 0327 - Coelho 0 Armando - Encerrado - Classificados: Armando José Buenoldos Santos e Dirceu Cleto Jr.

| TC - III - 0327 | Nº | 1 | 2 | 3 | 4 | 5 | 6 | 7 | Pts. | Clas. |
|-------------------|----|---|---|---|---|---|---|---|------|-------|
| Armando J.B.S. | 1 | X | = | 1 | 1 | 1 | 1 | - | 4,5 | 1º |
| Dirceu Cleto Jr | 2 | = | X | = | 1 | 1 | 1 | - | 4,0 | 2º |
| Sergio R S Coelho | 3 | 0 | = | X | 1 | 1 | 1 | - | 3,5 | 3º |
| Sergio Klitz | 4 | 0 | 0 | 0 | X | 1 | 1 | - | 2,0 | 4º |
| Rodrigo S Valeiro | 5 | 0 | 0 | 0 | 0 | X | 1 | - | 1,0 | 5º |
| Felipe S Soares | 6 | 0 | 0 | 0 | 0 | 0 | X | - | 0,0 | 6º |
| João R Dias | 7 | - | - | - | - | - | - | X | - | 10 |

GRUPO 0329 - Paulo Roberto Nunes Muntz eliminado (art.23) - Welton 1 Gregório.

GRUPO 0331 - Luiz Adalberto Feitosa eliminado (art.23) - Moisés 0 Moreno - Marco 0 Moreno - Encerrado - Classificados: Paulo Sérgio Moreno

de Jesus e Marco Aurélio Ferreira Maia.

| TC - III - 0331 | Nº | 1 | 2 | 3 | 4 | 5 | 6 | 7 | Pts. | Clas. |
|--------------------|----|---|---|---|---|---|---|---|------|-------|
| Paulo S M Jesus | 1 | X | 1 | 1 | 1 | 1 | 1 | 1 | 6,0 | 1º |
| Marco A F Maia | 2 | 0 | X | 1 | 1 | 1 | 1 | 1 | 5,0 | 2º |
| Francisco A Lima | 3 | 0 | 0 | X | 1 | 1 | 1 | 1 | 4,0 | 3º |
| Molsés M Amaro | 4 | 0 | 0 | 0 | X | 1 | 1 | 1 | 3,0 | 4º |
| Luiz A Feitosa | 5 | 0 | 0 | 0 | 0 | X | 1 | 1 | 2,0 | 5º |
| Altair C F Moreira | 6 | 0 | 0 | 0 | 0 | 0 | X | 1 | 1,0 | 6º |
| Pericles de Palma | 7 | 0 | 0 | 0 | 0 | 0 | 0 | X | 0 | 7º |

GRUPO 0333 - Cristovam 0,5 Kawauche - Kawauche 0,5 Araújo.

GRUPO 0334 - Renato 1 Ortiz - Menossi 0,5 Renato - Dalmás 0,5 Renato - Menossi 0,5 Dalmás.

GRUPO 0335 - Bersot 0 Antônio - Bersot 0 Oliviera.

GRUPO 0336 - Torre 1 Varallo - Torre 1 Coutinho - Menossi 0 Torre.

GRUPO 0338 - Rodrigo 1 Azzi - Morato 0 Rodrigo - Azzi 1 Morato.

GRUPO 0339 - Roberto Matsunaga abandona - Bernardes 0 Ellezer.

GRUPO 0340 - Temístocles 1 Gérson.

GRUPOS 0341 A 0350

Diretor: José Victor L. Janzanti
Rua José Rossi, 994
14900 - Itápolis - SP

Licença do diretor.

PROBLEMAS 34

Diretor: Gerd Glebel - Caixa Postal 169 - São Bento do Sul - SC - 89290

CURIOSIDADES HISTÓRICAS DO PROBLEMA DE XADREZ

Adaptação de artigo escrito por José Carlos de Almeida Soares

Publicamos nesta Seção um interessante problema de autoria do renomado compositor brasileiro Félix Alexander Sonnenfeld. A obra possui, também, um aspecto histórico surpreendente, ocorrido no Interzonal de Petrópolis, em 1973, onde o mencionado autor atuou como

coordenador técnico e cuja prova transcorreu sem falhas e num ambiente de grande camaradagem.

Foi uma verdadeira festa brasileira quando nosso GM. Henrique da Costa Mecking sagrou-se campeão. Contribuiu para sucesso do evento, a fidalga acolhida dispensada pelo "Petrópolisano

F.C." oferecendo todas as dependências de sua magnífica sede e oferecendo um suntuoso banquete com o qual foi encerrada a magna prova. À véspera do início da 1ª rodada, compareceram ao local os jogadores do Interzonal para melhor se familiarizarem com o ambiente. Entre os presentes, Paul Keres examinava os diversos salões e respectivas instalações. Nisso, o GM deteve-se diante de um organograma com o escalonamento de todo o pessoal que iria trabalhar no torneio. Ao constatar o nome de Félix Alexander Sonnenfeld, Keres chamou o tradutor russo para ir com ele à sala da administração que iria dirigir o certame. Ao chegarem lá, encontraram os dois principais dirigentes do Interzonal, Sr Washington de Oliveira e Dr Ronald Câmara. Esclareceu o tradutor que o GM Paul Keres desejava saber se Félix Alexander Sonnenfeld era parente de um famoso compositor brasileiro conhecido por "F. Sonnenfeld". Com boas gargalhadas, a direção informou que ambos os nomes representavam a mesma pessoa. Quando Keres recebeu a boa notícia, manifestou, com entusiasmo, o desejo de ser apresentado à Sonnenfeld, logo que possível, pois era um seu fã desde longa data.

Em poucos minutos Sonnenfeld foi trazido a presença do GM, que o recebeu com um carinhoso abraço. Para melhor se comunicarem, Sonnenfeld perguntou-lhe: "do you speak english?". "No". "Parle vous français?". "No". "Habla castellano?". "No". "Sprechen Sie Deutsch?". Ya, ya, respondeu Keres. Assim, teve início uma cordial amizade. Durante o transcurso do certame, logo que Keres terminava sua partida, procurava o Sonnenfeld pedindo-lhe para mostrar os seus problemas no salão de análises. Isso se repetiu até a 14ª rodada do torneio.

Mais uma vez, sentados a mesma mesa de xadrez, sempre rodeados de "perus", Keres perguntou a Sonnenfeld: "porque ainda não me mostrou um final artístico seu?". Porque não possuem suficiente mérito, replicou Sonnenfeld. Além disso, sei que no início de sua carreira enxadrística, antes de obter o seu título de GM, compôs cerca de 50 problemas diretos de mate em 2 lances e uns 80 finais artísticos. Seria uma desconsideração mostrar-lhe trabalhos meus inferiores aos seus, principalmente finais".

Isso não tem importância, argumentou Keres, o que vale é o espírito de uma idéia". Bem, disse-lhe nosso compositor, tenho um final que exhibe uma combinação desconhecida, nunca

publicada em finais de partida, em livros de xadrez ou finais artísticos. Ante tal afirmativa, Keres sentenciou: "na União Soviética, os GMs conhecem todas as combinações possíveis. Só na teoria permanecem incógnitas". Mas, justificou Sonnenfeld, nunca estive na União Soviética, portanto me perdoe a presunção de supor ter criado algo novo. A seguir estruturou a posição de seu final. Keres concentrou-se e menos de 3 minutos, num gesto de surpresa começou a gargalhar e mostrou toda a sequência da solução. Esticou a sua mão para Sonnenfeld e disse-lhe: "Ich congratuliere. Ihnen (eu lhe congratulo) é uma combinação fantástica, jamais vista... Quando retornar ao meu país, serei o primeiro a "gozar" os nossos GMs que pensam conhecer todas as combinações. Esta é uma autêntica máquina trituradora, que tenho a satisfação de difundir-la como COMBINAÇÃO SONNENFELD".

F.Sonnenfeld.
Int. Petrópolis - 1973

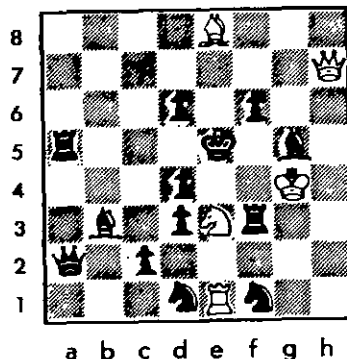

Posição:

Branças: Rg4, Dh7, Te1, Be8, Ce3 = 5 peças.

Negras: Re5, Da2, Ta5, Tf3, Bg5, Bb3, Cd1, Cf1, Pc2, Pd6, Pd4, Pd3, Pf6 = 13 peças.

As brancas jogam e ganham.

SOLUÇÃO:

01 De4+!, RxD; 02 Bc6+, Pd5 (Se: 02..., Re5?; 03 Cc4 ≠); 03 Cxd5, Ce3+; 04 Cxe3+, Bd5; 05 Cxd5+, Ce3+; 06 Cxe3+, Td5; 07 Cxd5+, Be3; 08 Cxe3+, Dd5; 09 Cxd5+, Te3; 10 Cxe3+, e o monarca preto (com ..., Re5) é compelido a se alorjar no seu tûmulo, local em que nasceu e depois morreu com 11 Cc4 mate.

(Lorenzo Ponce-Sala, 1960)

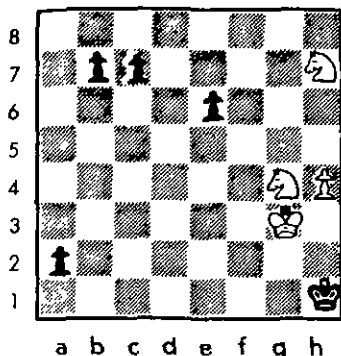

Brancas jogam e ganham

4 peças brancas: Rg3, Cg4, Ch7, h4

5 peças pretas: Rh1, a2, b7, c7, e6

Enfocamos hoje uma composição do mestre espanhol Lorenzo Ponce-Sala, a qual fez jus ao 3º prêmio do "Concurso Internacional Daniel Deletang de Finales Artísticos" realizado na Espanha em 1960. Nascido em Santa Cruz de Tenerife, Ponce-Sala vive há meio século em Barcelona, onde se tornou campeão espanhol por equipes em 1964, representando o "Clube de Ajedrez" daquela cidade. Autor do "Gran Libro de Finales" editado nos anos 70 e obra de referência para inúmeros enxadristas de língua espanhola, Ponce-Sala obteve prêmios e Menções Honrosas em competições levadas a efeito em vários países; também não dispensa partidas ao

vivo, já tendo participado de torneios internacionais no Velho Mundo. Este Final nº 36 apresenta dificuldades para veteranos, pois é preciso atentar para as possibilidades de defesa da dama negra (é fácil ver 01...a1=D) diante das evoluções dos cavalos, verdadeira corrida de obstáculos, e assegurar a marcha do peão passado. (Solução no próximo número).

Solução do estudo anterior (Finais-nº 35), de A.O.Herbstmann. Posição - Brancas: Rd7, Th6, e5 (3 peças); Pretas: Ra8, Ta5, a7, b4, c5, f7 (6 peças). Para a dupla Reinfeld & Chernev, esta posição pouco difere de muitas outras encontradas em finais de torres e peões, mas esconde ocultas possibilidades para o potencial artístico de Herbstmann. Assim, 01. e6! (segundo Ellermann, mesmo os mestres não hesitariam em jogar 01 Rc7, lance aparentemente ganhante; as pretas, contudo, poderiam defender-se e as brancas não iriam além de "tablas". 01...a6; 02 Rb6, Tb5+; 03 Ra6, Tb7; 04 Th8+, Tb8; 05 Th7, Te8!; 06 Tf7, Te6+!; 07 Rb5, Te5; 08 Rb6, Te8; 09 Rc5, Tb8; 10 Tf2=), fe (evidentemente forçado; não serve, é claro: 02...Ta6?? devido a 03 ef e ganham); 02 Rc6!! (uma jogada letal; se 02...Ta6+; 03 Rc7 é decisivo), a6 (única para evitar o mate; qualquer outro lance é perdedor); 03 Th8+, Ra7; 04 Th7+, Ra8 (se: 04...Rb8; 05 Rb6, Tb5+; 06 Ra6 e a torre preta está perdida); 05 Rb6, Tb5+; 06 Ra6 e ganham; de fato, se 06...Tb8 então 07 Ta7++!. Um final para ver e rever, notadamente pelos dois xeques intermediários em h8 e h7, antes de mover-se o rei branco.

ALTERAÇÕES DE ENDEREÇOS

Toda e qualquer alteração de endereço deve ser comunicado, de imediato, a todos os parceiros, aos diretores de seus torneios e ao Tesoureiro NELSON BERTOLUCCI (Caixa Postal 73 - Itanhaém - SP - 11740-970), pois deste setor é expedido o comando para alteração das etiquetas endereçadoras utilizadas por nossos setores

EXERCITE SUA IMAGINAÇÃO !

Milton Gonçalves Sanches (Rua Pedroso Alvarenga, 313 - Aptº 103 - São Paulo - SP - 04531-000).

Nos diagramas abaixo existe a possibilidade de combinações rapidamente ganhadoras. Você é capaz de as descobrir ? Tente, e somente após encontrar a solução, confira as respostas adiante. Você pode ter surpresas !.

Nos diagramas 1, 2 e 3 as brancas jogam e ganham; nos demais (4,5 e 6), são as pretas que jogam e ganham.

Esta é uma excelente forma de você aprimorar seus conhecimentos. Você, realmente, irá, **SEM PERCEBER !**, passar a jogar melhor. Para tanto é imprescindível que você procure a solução correta por si só. Com perseverança, auto-disciplina, você realmente irá, pelo menos taticamente, melhorar. Boa sorte.

Nº 01

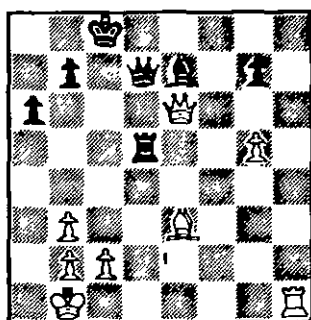

Nº 02

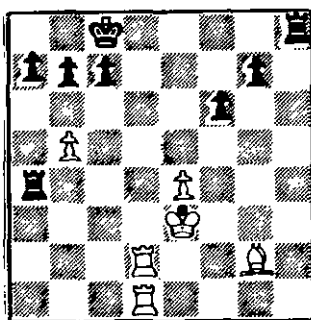

Nº 03

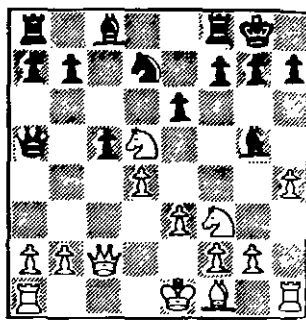

Nº 04

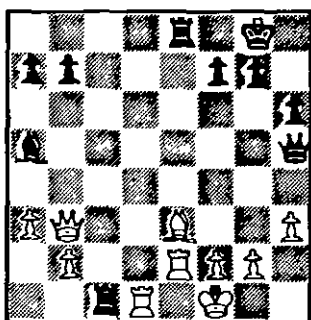

Nº 05

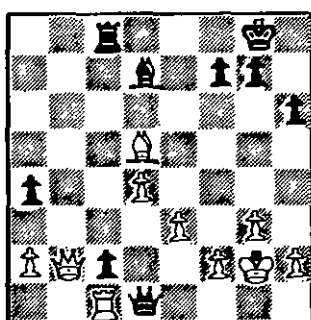

Nº 06

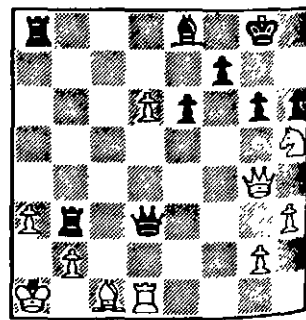

XADREZ NAS ESCOLAS

por José Carlos Gonçalves Pereira

Atualmente é consenso que a prática do xadrez deve fazer parte das atividades optativas que os alunos podem, e devem, realizar na escola. O xadrez é uma luta de idéias que estimula o desenvolvimento mental das crianças, além de lhes impor uma disciplina atrativa e agradável, aumentando suas capacidades de cálculo, raciocínio e concentração.

Através de experiências realizadas no âmbito escolar de diversos países, como na extinta União Soviética - há mais de 50 anos -, Argentina, Iugoslávia, Holanda e outros, os mestres comprovaram que a prática do enxadrismo em escolas contribui não só para exercitar as qualidades pessoais de cada aluno, brindando-o com um passatempo, mas também como meio de superar problemas grupais e de tipo disciplinar.

Do ponto de vista pedagógico, é inegável que este jogo estimula quatro capacidades da inteligência:

01) Raciocionar na busca dos meios adequados para alcançar um fim.

02) Organizar uma variedade de elementos para uma finalidade.

03) Imaginar concretamente situações futuras próximas.

04) Prever as prováveis consequências de atos próprios e alheios.

Se o xadrez é, para uns, esporte; e para outros, arte e ciência, não é menos certo que constitui um dos recursos pedagógicos mais preciosos que a civilização inventou, síntese de muitas qualidades em uma só atividade. Desenvolve todas as potencialidades intelectuais da criança, ao mesmo tempo em que a conduz ao pensamento lógico-formal.

Desenvolve a imaginação, educa a atenção e contribui para formar o espírito de investigação, além de provocar criatividade e desenvolver a memória. Por outro lado é uma atividade recreativa que permite à criança assumir uma atitude própria, dando oportunidade à obtenção de satisfação pessoal e integrando-a plenamente em seu grupo social.

Além de colocar o estudante em boa situação para observar e analisar a si mesmo e a seu ocasional adversário durante e após a partida, a série variada de circunstâncias serve para que o professor descubra novos aspectos da personalidade de seu aluno, muitas vezes não manifestado através das outras atividades escolares.

Pelo lado moral, a prática deste jogo, essencialmente correto, dada a impossibilidade de se fazer trapasças, conduz a positiva experiência de ganhar e de perder, assim como à formação do caráter, permitindo o desenvolvimento de qualidades tais como: paciência, modéstia, prudência, perseverança, auto-controle, vontade disciplinada e auto-confiança.

Por todas estas considerações de tipo educativo, o "jogo-ciência" já devia ter sido adotado nas escolas brasileiras, e por que não dizer, nas famílias brasileiras. Senão vejamos: muitos pais ensinam às crianças a comer com talheres, a cumprimentar aos outros, a pentear o cabelo, a vestir-se, mas não brincam com elas. Hoje os brinquedos industriais, em sua grande maioria, exigem da criança apenas que aprenda a dar corda, trocar pilhas, e acionar botões, fazendo com que ela logo se canse deles, acarretando um círculo vicioso de consumo. Ao contrário, o Xadrez pode ser jogado e desfrutado durante toda a vida.

Outro exemplo é com relação a "TV". A televisão não deve ser utilizada para "manter as crianças quietas", pois não permite o questionamento, o desenvolvimento do raciocínio e leva à apatia e ao conformismo. Nesse ponto o Xadrez não tem contra-indicação: é um combate tranquilo e sereno que não produz fraturas, nem arreventa os sapatos das crianças.

O Xadrez - como jogo - é esporte, competição, divertimento e expectativa.

O Xadrez - como ciência - é técnica, estudo, pesquisa, imaginação, invenção.

O Xadrez - como arte - é beleza, emoção, admiração, higiene mental.

Não há, na história do xadrez, fato mais intrigante que o desaparecimento do genial enxadrista norte-americano Robert James Fischer. É difícil encontrar explicações ou justificativas para o seu "desterro" voluntário, ocorrido justamente no auge de sua carreira e da sua forma, quando nós - amantes do xadrez - já cansados do prolongado domínio técnico dos enxadristas do leste europeu, dele esperávamos novos feitos, tão retumbantes como os que o levaram ao título de CAMPEÃO MUNDIAL.

Tentar entender Fischer é uma tarefa que tem desafiado a argúcia daqueles que se aprofundaram no estudo da sua vida e da sua personalidade. Quando se pensa que, afinal, se descobriu a verdade sobre ele, Fischer, com suas atitudes inesperadas e muitas vezes extravagantes, põe por terra todas as conclusões, transformando-as ou desmentindo-as. "If he is the rainbow, he is also the storm", sintetizava um dos seus biógrafos.

Relembrando os acontecimentos que antecederam aos matches contra Tamainov (Vanc ver-1971), Larsen (Denver-1971), Petrossian (Buenos Aires-1971) e Spassky (Reikjavik-1972), o que foi divulgado pela imprensa mundial; e, ainda, nas análises feitas por Frank Brady - o seu mais autorizado biógrafo - ouso formular uma outra hipótese, se não inédita, pelo menos tão plausível como todas as demais anteriormente feitas sobre o desaparecimento do grande campeão mundial.

Pode-se admitir que o seu real objetivo não era o de desfrutar dos privilégios próprios de um campeão mundial. O que tinha em mente não ia além de provar a todos que era o mais forte enxadrista da sua época e ...ponto final. É o que se pode deduzir de trecho destacado de sua entrevista aos jornais e a televisão argentina, no Teatro San Martín de Buenos Aires, logo após à solenidade de sortelo da cor das peças, da primeira partida do match contra Petrossian: "I am the best player in the world and I am here to prove this".

A mesma ilação se pode tirar da sua ansiedade, quase que obsessiva, para reunir recursos que lhe assegurassem uma certa tranquilidade financeira, tanto que nas negociações que antecederam aos quatro matches já mencionados, declarava com insistência: "For me the first and more important thing is money". Sendo ainda jovem quando conquistou o título mundial (tinha 28 anos) e tendo angariado renome maior do que todos os campeões mundiais que o antecederam, tinha ainda uma vida inteira para ganhar muito dinheiro. Se levarmos em conta que o patrocínio e prêmios das competições enxadrísticas entravam em fase de valores bem mais elevados. Se fosse um mero argentário, como suas declarações sugerem, jamais iria desprezar o filão de ouro que tinha ao seu dispor depois de vencer 24 dos 48 torneios que disputou e de estabelecer o fantástico score de 31 x 11 nos quatro matches pelo campeonato mundial.

Sabe-se que Fischer era uma pessoa determinada e que seu comportamento não estava vinculado a nenhuma espécie de convencionalismo e nem sofria influências de qualquer procedência ou natureza. "I like to do what I want to do and not what other people want or expect me to do". Fazia aquilo que achava que devia fazer e ninguém tinha forças para movê-lo. Decidiu ser campeão mundial e transformou esse objetivo não em um simples anseio mas, em uma espécie de missão. "I now fill a sense of mission to win the championship" declarava antes de enfrentar Petrossian. E quando ouvia dos seus críticos mais severos comentários sobre a sua acentuada especialização, sem um mínimo de cultura geral, respondia sem nenhum constrangimento: "Never mind. After I win the title, then I can think of developing myself in other areas of knowledge". Depois de alcançado o seu maior objetivo, teria tempo suficiente para adquirir e ampliar os seus conhecimentos.

Fischer não teve uma infância normal. Acontecimentos adversos contribuíram, sem dúvida, para forjar o seu temperamento instável e os seus comportamentos contraditórios. Nasceu em 9 de março de 1943, na cidade de Chicago. Seu pai - Gerhardt Fischer - era alemão e sua mãe - Regina Wander - era filha de suíços. Pela Lei Talmudista, a religião de um recém-nascido é determinada pela fé de sua mãe. Embora não particularmente devota, Regina era judia e, consequentemente, Bobby Fischer era considerado um judeu. A

união matrimonial de Gerhardt e Regina durou apenas dois anos. Ele teria retornado à Alemanha ou se mudado para o Chile, abandonando a família. Assim coube a Regina todas as responsabilidades pela manutenção e educação dos dois filhos do casal: Bobby e Joan.

Bobby cresceu, assim, distante da companhia do pai, que mal chegou a conhecer. Nos seus pronunciamentos públicos, nunca fez referências ao seu pai, o que evidencia a profunda mágoa que dele guardou. Por outro lado, o lar dos Fischers foi marcado por extrema instabilidade, decorrente da série de mudanças a que foi obrigada a mãe, na sua luta pela manutenção dos dois filhos. No curto período de 6 anos, Regina e seus dois filhos moraram em 5 cidades diferentes e distantes uma das outras. Chicago, Portland, Los Angeles, Mobile e Nova York, fixando-se, afinal, nesta última.

Essas constantes mudanças não propiciaram a Fischer a oportunidade de relacionar-se com crianças da sua idade e de formar grupo de companheiros para os folguedos de infância. Passava a maior parte do tempo com sua irmã, no interior das casas onde moravam, e com ela dividia os brinquedos, na sua maioria constituídos de jogos de quebra-cabeças, entre os quais existia, obviamente, tabuleiro e peças de xadrez.

É interessante observar que, para a decepção de seus biógrafos, Fischer não sentisse particular atração pelo jogo de xadrez no seu primeiro contacto com o tabuleiro e respectiva peças. Lembra-se, mais tarde, que para ele era um jogo como outro qualquer, não muito atraente por ser demasiadamente complicado. Somente passou a se interessar mais seriamente pelo xadrez nos seus dez anos de idade. Porém, é certo que pelo menos 3 anos antes já se sentia alguma propensão para descobrir os segredos do jogo e para resolver as suas dificuldades.

Tal como muitas crianças talentosas e solitárias que se afastam da realidade, buscando a companhia dos livros, Fischer se enterrou, a partir dos seus dez anos, nas profundezas do jogo de xadrez. Conseguiu o seu aperfeiçoamento de forma exclusiva, através da prática intensiva e estudos exaustivos, sem a ajuda ou o incentivo de ninguém. "I give 98% of my mental energy to chess. Others give no more than 2% ". Como seria de se esperar, essa sua opção pelo xadrez era alvo de restrições, uma vez que, para a maioria das pessoas, não passava de um nobre entretenimento ou de uma simples forma de disputa, mas, de modo nenhum, uma arte ou profissão. O entendimento predominante no meio em que vivia era o mesmo de Bernard Shaw que, no seu habitual cinismo e irreverência, dizia serem os enxadristas pessoas que, ao se debruçarem sobre o tabuleiro, pensavam estar fazendo uma coisa inteligente, quando, na realidade, estavam apenas perdendo o seu tempo.

Se tivesse escolhido a música ou a pintura, por exemplo, teria contado com a compreensão e o encorajamento da sua mãe, da sua irmã, dos seus conhecidos e dos seus professores. Mas, xadrez ? Nada mais que um simples jogo!.

O próprio Fischer, às vésperas do seu match contra Spasski, se queixava do menosprezo que o povo norte-americano sentia pelo xadrez, ao declarar que não estava merecendo melhor atenção por parte dos seus compatriotas. "Na verdade, os americanos pouco sabem sobre o xadrez. Os Estados Unidos não é um país de cultura. O povo gosta de se divertir sem fazer esforço mental e o xadrez é uma atividade altamente intelectual. Os americanos preferem se postar diante de um aparelho de televisão em lugar de ler um bom livro. Creio, entretanto, que depois de vencer Spasski eles passarão a ter mais interesse pelo xadrez, porque admiram os vencedores".

Dai o seu prolongado isolamento, fascinado por um campo de atividade que não era merecedor de maior atenção. Ignorando tudo o que existia ao seu redor, passou a se dedicar ao xadrez com um fervor místico, nos limites da obsessão. A sua ascensão técnica se deve a sua disciplina espartana e a sua capacidade de isolamento e de estudo individual. A rigor nunca teve professores. "I don't have to report to anybody" costumava dizer. Vangloriava-se de ter sempre vivido isoladamente. O seu êxito era o resultado de seu esforço individual.

Fischer foi um artista que escolheu o xadrez como meio de expressão, pouco importando o fato de muitos não considerarem esse jogo-esporte-ciência como uma forma elevada de esforço criativo.

PARTIDAS

Editor: Milton Gonçalves Sanchez (R. Pedrosa Alvarenga, 313 / 103 - S. Paulo SP 04531-927)

Aqueles que desejarem ter partidas publicadas nesta Seção, deverão remetê-las ao diretor acima. Pede-se que as mesmas sejam datilografadas e, quando possível, comentadas. Pede-se ainda que seja observado o formato da publicação, com os lances escritos sequencialmente, com as vírgulas, pontos e vírgulas, parênteses, colchetes e barras, além de grifos na linha principal.

A Editoria seleciona partidas que apresentem interesse aos nossos leitores, procurando atender ao maior número de remetentes.

I CEI / MS - FINAL
Dogeval F. Holanda

x
Névio João

01 P4D, P3CR; 02 P4BD, B2C; 03 C3BD, P4BD; 04 C3BR, PXP; 05 CxP, C3BD; 06 CxP, PCxC; (Até aqui, por transposição, como em Geller x Tiunim, URSS- 1962); 07 D2B, C3B; 08 P3CR, O-O; 09 B2C, T1C; 10 O-O, P4R; 11 B5C, D2B; 12 T(1T)1D, P3D; 13 P3C, B3R; 14 T(1B)1R (Os dois últimos lances brancos foram muito passivos. Teria sido melhor P4R), P4D; 15 BxC, BxB; 16 PXP, PXP; 17 D1B, P5D; 18 C4R, B1D; 19 D2C? (Era preferível a troca de damas), D2R!; 20 T1BD, B4T! (As negras tomam a iniciativa na partida); 21, TR1D, T(1B)1B; 22 TxT+, TxT; 23 T1BD, P4B; 24 TxT+, BxT; 25 C2D, D4B (Aposando-se da única coluna aberta e evitando que as brancas obtenham eventual contra-jogo através de B5D+); 26 C4B, B5C; 27 P3TD, B6B; 28 D2T, B3R; 29 P3T, P5R; 30 B1B, P4TD; 31 P4TD, P4C; 32 R2T, R2C; 33 R2C, P4T; 34 P3R? (Totalmente imobilizadas, as brancas fazem um erro que decide a partida), P6D; 35 R2T, R3B; 36 B2C, B4D (Evitando qualquer tentativa de liberação com P3B); 37 B1B, D5C; 38 R2C, R3R; 39 Abandonam. (0x1).

As negras ganharam com: 39 R1T, R2D; 40 B2C, R3B; 41 R1C, R4B; 42 R1B; P5C!; 43 P4T, BxC; 44 PxB, D7C; 45 DxD, BxD; 46 R1R, RxB; 47 R2D, B6B+; 48 R1D, R6C; 49 B1B, RxB+; ou mesmo 39 P4C, PTxP; 40 PXP, P5B; 41 PXP, P6R+ -+.

A partida que transcrevemos a seguir, jogada por dois excelentes enxadristas do quadro associativo do CXEB, é comentada e analisada pelo mestre paulista EDSON KENJI TSUBOI, a quem agradecemos pela valiosa colaboração.

Edson Kenji Tsuboi, mestre FIDE, nasceu a 06 de Maio de 1958 em Dracena, interior de São Paulo, cidade próxima a Presidente Prudente, tendo aprendido a jogar aos treze anos

e aos dezesseis já competia em torneios oficiais. Campeão Paulista em 1984 e 1987, e Campeão dos Jogos Abertos do Interior de SP em 1991, jogando pela equipe do município de São Caetano do Sul, Tsuboi integrou a equipe brasileira nas Olimpíadas de Xadrez de Dubai, Emirados Árabes, em 1986 e de Novi Sad, Iugoslávia, em 1990. Atualmente dedica-se ao xadrez ora jogando, ora dando aulas. Seus hobbies são o Bridge e a leitura.

Sentimo-nos honrados nesta deferência aos leitores de nossa publicação.

VII / CBI - FASE FINAL
Marne Medeiros

x
Antônio Carlos Rodrigues Alvim

Defesa Siciliana - Variante Sveshnikov. (B-33)

01 e4, c5; 02 Cf3, Cc6; 03 d4, cd; 04 Cd4, Cf6; 05 Cc3, e5; 06 Cdb5, d6; 07 Bg5, a6; 08 Ca3, b5; 09 Bf6 (Uma variante mais posicional é: 09 Cd5, Be7; 10 Bf6, Bf6; 11 Be2, O-O; 12 O-O, Bg5; 13 c3, Tb8; 14 Cc2, a5; 15 Dd3, Be6; 16 Tad1, Dd7; 17 Ca3!, Ce7!? N; 18 Ce7, Be7; 19 Cb5, Ba2; 20 Ta1, Be6; 21 Ta5, Tfc8; 22 Ta4, Tc5; 23 Tb4, d5! com compensação pelo peão. Laudelino J.Santana x A.C.R.Alvim - TE/ 104), gf (Uma posição típica da variante Sveshnikov. A sua excêntrica estrutura de peões contém várias debilidades, sendo a mais notória em d5. Contudo, a presença do par de bispos, a mobilidade de suas peças, a possível exploração da coluna "g", fundamentam o sistema adotado pelas pretas); 10 Cd5, f5; 11 Bd3, Be6; 12 Dh5, Bg7; 13 O-O, f4; 14 c4, bc (Se: 14...b4; 15 Cc2, Tb8; 16 b3, O-O; 17 a3 com iniciativa na ala da dama); 15 Bc4, O-O; 16 Tac1, Tb8; 17 b3, Da5!?

(A estratégia das pretas consiste em contra-atacar no centro e na ala-do-rei; para tanto, a ruptura em f5 é imperativa. A realização desse plano envolve manobras e preparativos devido a riqueza de detalhes táticos inerentes a essa variante. A alternativa era 17...Dd7; 18 Tfd1, Rh8; 19 Dh4, Bd5 // se:

19...; 20 Cf4 =+, ou mesmo 19...Tg8; 20 Rh1, Cd4; 21 Cc2 +/-; 20 Bd5, Cb4; 21 Td2, f5 com jogo complexo como em Ernst x Joel Benjamin, Reykjavik-1990; ou ainda 17...Dd7; 18 Dh4, f5; 19 Tfd1, Rh8; 20 Cf4!, ef; 21 Be6, De6; 22 Tc6, fe; 23 Tcd6, De8! seguido de e3 com jogo, também, complexo como em Stanciu x Brkovic, Perinik-1983. Inf 36/214); 18 Bd3! (O plano correto. Opõe-se aos intentos das pretas acima mencionados. Os antecedentes teóricos eram: 18 Cb1?, Rh8!; 19 Cbc3, f5; 20 Ce7!, Ce7; 21 Be6, Tf6! com vantagem. Inf 46/215, e se: 18 Cc2, então simplesmente 18...Da2. Inf-45/191), Cb4; 19 Cc4!, Dd8 (Se: 19...Da2?, 20 Cb4, Tb4; 21 Ta1, Db3; 22 Ta3 +/- Alvim); 20 Cb4, Tb4; 21 Tfd1, Tb7; 22 Be2?! (Preciso era 22 g3! - J. Pintér - com a ameaça: 23 gf, ef; 24 e5, e se: 22...fg; 23 hg. A vantagem das brancas se incrementaria ao tornar viáveis manobras como Ce3, Bc4, Be2, Bg4 ou mesmo Rg2 e Th1), Td7; 23 g3 N (O avanço do peão debilita a ala do rei. Era preferível 23 Bg4, f5!; 24 Bf3! com jogo complexo como em Cs. Horvath x Noksokovistvo, Haifa-1989), f5!; 24 Bf3, Tf6; 25 ef, Tf5; 26 Dh3, d5!;

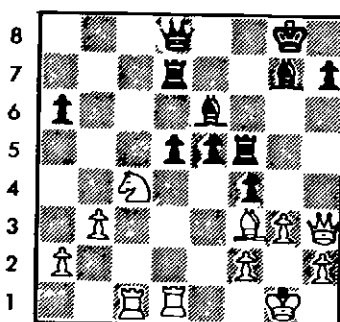

a b c d e f g h

(As pretas assumem o controle da partida. Aproveitando o jogo impreciso das brancas, Alvim consegue realizar os motivos estratégicos da variante: par de bispos, centro móvel de peões e atividade de peças); 27 Cd2 (Se: 27 Bg4, dc; 28 Td7, Dd7+; Alvim), fg; 28 hg, Db6; 29 Bg4, Df2; 30 Rh1, Tdf7; 31 Bf5, Tf5; 32 Dh2, Dh2; 33 Rh2, Bh6; 34 Tc6, Th5; 35 Rg2, Bg4; 36 Th6, Th6 (A vantagem posicional finalmente se materializa. As negras têm posição ganhadora.); 37 Tc1, e4; 38 b4, e3; 39 Cb3, Tf6; 40 Te1, e2!; 41 Rg1 (Se: 41 Cd4, Tf1!; 42 Tf1, Bh3; seguido de ef=D), Tf3; 42 Abandonam. De fato se: 42 Rg2, Tf1! e se: 42 Te2, Tb3; 43 Te8, Rf7 -+). (0x1).

XI Zonal Latino-Americano - SF - Gr 01

Torben E. Carlsen

x

Paulo Amílcar Brião

01 P3CD, P4R; 02 B2C, C3BD; 03 P3R, P4D; 04 B5C, B3D; 05 BxC+; PxB; 06 C3BR, D2R; 07 P4D, P5R; 08 C5R, D4C !; 09 P3CR, C2R; 10 P4TR, D3B; 11 C2D, P4B; 12 D2R, P4TD; 13 D5C+, P3B; 14 D4TD, O-O; 15 P5T, BxC; 16 PxB, D3T; 17 D3T, B5C; 18 DXPB, C4B; 19 P4BD, TR1D; 20 B3BD, P5D; 21 BxPD, TxB; 22 PxT, CxPCI; 23 T2TR, P6RI; 24 C1BR, C5R; 25 D6C, PXP+; 26 TxP, CxT; 27 RxC, D5B+; 28 R2C, D6B+; 29 R1C, B6T; 30 C3R, DxC+; 31 R2T, D6BR; 32 T1CR, B4B; 33 T2C, DxPT+; 34 R1C, B5R; 35 T2TR, D8D+; 36 R2B, D7D+; 37 R3C, D6R+; 38 R4T, D5B+; 39 R3T, D6B+; 40 R4T, P3T; 41. Abd. (0x1).

TC III - Gr 0333

Marco Antônio C. Araújo

x

Cristovam Vilhena Lisboa

Def. Siciliana - Var. Dragão

01 P4R, P4BD; 02 C3BR, C3BD; 03 C3B, P3D; 04 P4D, PXP; 05 CxP, P3CR; 06 CxC, PxC; 07 B2R, C3B; 08 B3R, B2CR; 09 D3T, O-O; 10 O-O-O (Seria mais conveniente o pequeno roque já que a coluna semi-aberta "CD", facilita o ataque negro contra o grande roque), T1C; 11 BxPT! (Perdendo, com essa captura, um tempo importante), T2C; 12 B3R (Teria sido melhor B4D), D4T; 13 P3TR? (Imaginando um futuro P4CR. Mas as brancas se desculdaram na ala da dama e as negras partem para o ataque sacrificando duas peças).

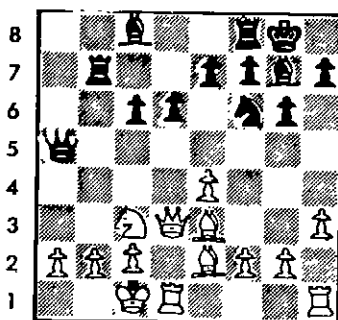

a b c d e f g h

, TxPCI! (Isto decide a partida); 14 Rxt, D5C+; 15 R1B, CxPRI (Com este sacrifício, abrindo a grande diagonal para o bispo, este torna-se a peça

fundamental da partida; 16 DxC (Se CxX, segue: B7C+ com mate em dois lances), D6T+; 17 R1C, B4BR! (Possibilitando, com ganho de tempo, a ocupação da coluna CD pela torre. Ineficaz seria: 17...B3R?; 18 B4D!); 18 DXPB, T1C+; 19. Abandonam (Ox1). Se: 19 B6C, BxC; 20 D5C, B3R com mate ou mesmo: 19 B5C, BxC; 20 B1B, D5C+ etc. Comentários do condutor das negras.

VII TB / Prel - Gr A
José S. Brasil Leite

X
Ubirajara O. Barroso

01 P4D, C3BR; 02 P4BD, P3R; 03 C3BD, B5C; 04 B5C, P3TR; 05 B4T, P4BD; 06 P5D, BxC+; 07 Px8, P3D; 08 P4R, P4CR; 09 B3C, CxPR; 10 B3D, CxB; 11 PBxC, P4B; 12 D5TR+, R1B; 13 C3BR, P4R; 14 P4TR, P5R; 15 CxPC, PxC; 16 DxT+, abandonam. (1 x 0)

TU / 91 B - Gr 01
Richard M. Fuzishawa

X
Edson Nogueira Duarte

Def. Siciliana. Var Fechada (B24)

01 e4, c5; 02 Cc3, Cc6; 03 g3, g6; 04 Bg2, Bg7; 05 d3, d6; 06 f4, e5; 07 fe7, Be5; 08 Bd2, Cf6; 09 Cf3, O-O; 10 Ce5 (Eliminando o bispo de casas negras, as brancas debilitam, consequentemente, o roque negro. O erro das negras consistiu no desenvolvimento do CR por f6, impedindo que o bispo pudesse retroceder, o que era indispensável para a segurança do rei), de; 11 Bg5 (Cravando o cavalo), Dd5? (Perdendo um tempo); 12 Cb5! (Voltando a cravar o cavalo), Dd8; 13 O-O! (Atacando duplamente em f6), Db6; 14 Bf6 (Eliminando vitais peças defensivas e ampliando a força do bispo, as brancas iniciam o ataque, pelas casas negras, fatal), Db5; 15 Dc1, Cd4; 16 Dh6; Ce6; 17 Bh3; Dd7; 18 Tf5!!.

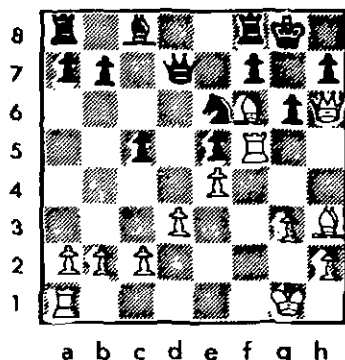

13 Be2, Ce5 (Ou 13...h6; 14 Dh3, Ce5; 15 The1, Cbd7; 16 Bh4 com jogo incerto - N. João); 14 Dh3, Cbd7; 15 Bh5 (Momento crítico desta variante. Parece melhor 15 The1, h6; 16 Bh4 com as seguintes alternativas: A - 16...g5?; 17 Ce6!, fe; 18 Bf2!, Df2; 19 De6+, Rd8; 20 Bb5 com grande superioridade branca, como em Atanasov x Pavsev, Corresp/1989; B - 16...g6!; 17 Bg4, h5; 18 Be6, Bh6+; 19 Rb1, fe; 20 Ce6, Rf7! com jogo incerto como em Y.Grunfeld x Klinger, Lugano/1984), g6; 16 Bf3, Cf3! (Reservando o bispo de "b7" para controlar a importante casa "e4". Na partida M.Gonzales x M.Ortega, Cuba-1979 foi jogado 16...Bf3?; 17 Cf3, Bg7; 18 Ce5, Ce5; 19 Ce4 // as negras perderam o controle da casa "e4"//, O-O; 20 Cf6+, Bf6; 21 Bf6, Cc4; 22 Td3, h5; 23 g4! e as brancas têm forte ataque); 17 Cf3, Bg7; 18 The1, Cc5; 19 Be3, Dc6; 20 Cd4, Dc8 (Não seria bom 20...Dg2? por 21 Dh4 e a dama preta corre perigo - N.João); 21 Bh6, O-O; 22 Bg7, Rg7; 23 Dg3 (As brancas trocaram os bispos e agora tentam um ataque através das casas pretas), Te8; 24 Tf1, f6 (As pretas evitam o xeque da dama em "e5" e agora ameaçam 25...b4 com forte contra-ataque); 25 Df4, Tf8; 26 Dd6, Bg2; 27 Tg1?

(Após este lance a situação das brancas fica muito difícil. A única possibilidade de complicar a luta seria 27 Dc5!?, Bf1; 28 Tf1 e agora: A - 28...e5; 29 Dc8, Tf6; 30 Ce6+, Rf7; 31 Cg5+, Rg7; 32 Ce6+ com igualdade. B - 28...Dd7; 29 Ce4, Tad8; 30 Dc7!, Dc7; 31 Ce6+, Rg8; 32 Cc7 com jogo incerto. C - 28...Te8; 29 Ce4, Dc5; 30 Cc5 com indefinição. D - 28...Tf7; 29 Dc8, Tc8; 30 Ce6+, Rh6; 31 Ce4 complicando. E - 28...Dc5; 29 Ce6+, Rg8; 30 Cc5, f5 com pequena vantagem das pretas), Bh3 (Defendendo o peão de "e6"); 28 Tg3, e5; 29 Cf3, b4; 30 Cg5! (Interessante tentativa de complicar o jogo, porém as pretas, jogando com precisão, não darão chances), fg; 31 De5+, Rg8; 32 Cd5, Ta7!; 33 Ce7+ (Se: 33 Cf6+, Tf6; 34 Df6, Td7!; 35 Th3, Td1+; 36 Rd1, Dh3; 37 Dd8+, Rf7!; 38 Dc7+, Cd7 ganhando. N.João), Te7; 34 De7, Bf5!; 35 Tg2, Be4; 36 Tgd2? (Seria melhor: 36 Tf2, Cd3+; 37 Td3, Bd3; 38 Tf8+, Df8; 39 De6+, Df7; 40 Dc8+, Rg7; 41 cd, Df4+ com grande vantagem. N.João)

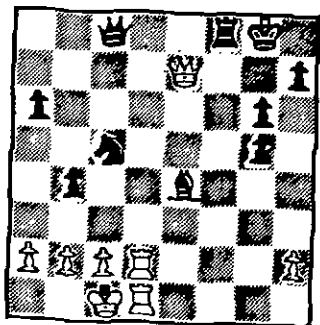

, b3!; 37 Df8+, Df8; 38 Td8, ba; 39 Tf8+, Rf8; 40 Rd2, Cb3+!; 41 Abandonam. (Se: 41 cb, Bb1. O peão que val coroar é o mesmo que avançou no 7º lance, caracterizando a Variante Polugaevsky. Um justo prêmio pela ousadia!). (0x1).

TU / 91 A - Gr 01

André Nunes Neto

x

Ulisses Enico Monteiro

01 P4R, P4B0; 02 C3BR, C3BD; 03 P3CR, P3CR; 04 B2C, B2C; 05 P3D, P3D; 06 C3B, B5C; 07 P3TR, Bx; 08 BxB, P3R; 09 O-O, CR2R; 10 B3R, O-O; 11 B4B!, P4R (11...P4D!); 12 B5C, P3TR; 13 BxC, CxB; 14 B2C, T1CD? (Era esperado 14...D3C ?!); 15 D4C? (Era melhor P4TD impedindo contra-jogo das negras na ala da dama), P4CD; 16 D1D, D2D; 17 C5D!, CxC; 18 PxC, P5R? (Era melhor 18...P4BR); 19. P3B0, P5C; 20 PxPR, PxB; 21 PxP, BxP; 22 T1B, B5D; 23 T1C (A alternativa era D2D), T2C; 24 D2B, T(1)1C; 25 TxD, TxD; 26 T1C, TxD+?; 27 DxD, D2B; 28 B1B, D3C; 29 DxD, PxD; 30 B3D, empate. (0,5x0,5).

TC I - Gr 0447

José L. Paravato

x

Icleiber Calife

Defesa Moderna

01 P4R, P3CR (Se as negras pretendiam adotar a Defesa do Fianchetto, deveriam, primeiramente, ocupar o centro com 01...P4R e somente após 02 C3BR, C3BD; 03 B5C, prosseguir com 03...P3CR); 02 C3BR, P3D; 03 B4B (Como as negras não se decidiram por uma defesa definida, as brancas, com liberdade de ação, desenvolvem o bispo, já de olho no sacrifício temático em 2BR, ponto vulnerável da posição negra, como os acontecimentos desmonstrarão), B2C; 04 P4D, CD2D? (Erro decisivo que produzirá uma espécie de "curto-circuito" na posição negra. O rei, agora, aprisionado por suas próprias peças, não tem uma casa de escape adequada. Correto teria sido o desenvolvimento com C3BR, criando condições de rocar); 05 BxP+, RxB (Praticamente forçado, já que se 05...R1B; 06 C5C seria igualmente contundente); 06 C5C+, e as negras, com bom critério abandonam, pois se: 06...R3B; 07 D3B++ e se 06...R1B ou mesmo R1R; 07 C6R ganharia a dama. Não é frequente, no xadrez postal, que partidas encontrem desenlace tão prematuro. (1x0).

LANCE LIVRE

Esta Secção está a disposição dos associados para, gratuitamente, anunciar: trocação/venda/troca/compra de material enxadrístico (livros, relógios, revistas, boletins etc...), bem como colocar avisos/lembretes/convites etc.... Os interessados deverão escrever para a redacção. (Nelson Lopes da Silva - Rua Canuto do Val, 253 - aptº 6 - São Paulo - SP - 01224-040)

REVISTA VEJA

Desejo obter a revista VEJA (22 de Agosto de 1973), cuja reportagem de capa foi sobre nosso GM Henrique da Costa Mecking. Se alguém dispuser da referida publicação, entre, por gentileza, em contacto comigo. Valdir Tavares Dourado (Caixa Postal 92- Frederico Westphalen - RS - 98400).

XADREZ POR COMPUTADORES / PLANILHAS

Desejo corresponder-me com todos que se interessem em xadrez por computador (MSX, PC). Também vendo planilhas feitas em micro. 12 TPS o lote de 30 unidades. Favor escrever para Felipe Paulo Guazzi Bergo (Conjunto Santo Antônio. Rua Jaime Araújo dos Santos, 82 - Porto Velho - RO - 78900).

REVISTA BRASILEIRA DE XADREZ POSTAL

Quero adquirir os números 01; 02; 03; 04; 18; 20 e 24 da RBXP, em seus originais ou mesmo xerox das citadas edições. Favor escrever a Gerson Luís Leão Brasil (Rua 7 de Setembro, 100 - Gravatá - PE - 55645).

DEFESA FRANCESA / XADREZ EM EMPRESAS

Desejo contacto com adeptos da Defesa Francesa para troca de idéias sobre essa abertura, e também para troca de sugestões sobre a introdução da prática do enxadrismo em empresas. Robertoson R. dos Santos (Rua Manoel Rodrigues do Passo, 277 - Recife - PE - 50770).

XADREZ NAS ESCOLAS

Desejo contacto com, como eu, professores de xadrez para troca de experiências e idéias. Desejo adquirir o livro "Fischer ensina xadrez" que considero vital para pedagogos. José Carlos Gonçalves Pereira (Rua Três, 2421 - Caixa Postal 207 - Jales - SP - 15700).

I TORNEIO ABERTO DA ADUEPB

Com a participação de 20 enxadristas, seis deles cexebeanos, encerrou-se o 1º Torneio Aberto de Xadrez da ADUEPB (Associação dos Docentes da Universidade Estadual da Paraíba), com a vitória de Expedito N. de Medeiros. Os cexebeanos que participaram do torneio foram os companheiros: Sérgio Roberto A. Farias, Francisco Dantas, Ivan Barros Santos, Antônio Moraes de Carvalho, Roberto Pontes do Ó e Pedro Leônico de C. Neto, que gentilmente enviou-nos o informe transcrito acima, além do quadro final do torneio que por absoluta falta de espaço deixamos de publicar, pelo qual solicitamos as nossas sinceras escusas.

Com o título acima o Metrôpole Xadrez Clube (Rua Vlg. José Inácio, 263 - 10º Andar - Porto Alegre - RS - 90020 - Fone 245678), entidade presidida pelo Sr Artur Rotband, editou os 17 melhores contos do concurso literário enxadrístico. Contendo 128 páginas e capa em 2 cores, o livro pode ser adquirido pelo preço atual de Cr\$ 8.000,00. Uma obra que não pode faltar na biblioteca dos enxadristas, que se constitui em um excelente presente aos parceiros e amigos. O Metrôpole Xadrez Clube existe há 55 anos, sendo uma entidade sem fins lucrativos, cujo objetivo é divulgar a prática do enxadrismo na capital gaúcha.

AULAS DE XADREZ POR CORRESPONDÊNCIA

O companheiro Eduardo P.N.Gama (Rua Rio Verde 517, aptº 101 - Carmo Sion - Belo Horizonte - MG - 30310-750) oferece aulas de xadrez por correspondência (Todas as fases do jogo) a preços módicos. Realiza também análises de partidas já encerradas, visando ao aprimoramento.

TORNEIOS TEMÁTICOS - SÉRIE TV

Série de Temas, com vigência até 31/12/92. Inscrições com o diretor Mário Simulite Soares (Caixa Postal 1259 - CEP 11001 - Santos - SP). Cada grupo é formado por 7 jogadores e é permitida a participação simultânea em mais de um grupo do mesmo tema. Taxa de inscrição: 10 TPS (Tarifas Postais Simples) do dia do pedido, por grupo.

TV/01 - DEFESA BENONI - Var. Clássica (A65) 1-P4D, C3BR; 2-P4BD, P4B; 3-P5D, P3R; 4-C3BD, PxP; 5-PxP, P3D; 6-P4R, Jogam as negras.

TV/02 - DEFESA FRANCESA - Gambito Albin, Chataud-Alekhine (C13): 1-P4R, P3R; 2-P4D, P4D; 3-C3BD, C3BR; 4-B5CR, B2R; 5-P5R, C(3)2D; 6-P4TR, Jogam as negras.

TV/03 - DEFESA NINZOINDIA - Var. Ragozin (E21): 1-P4D, C3BR; 2-P4BD, P3R; 3-C3BR, P4D; 4-C3B, B5C; 5-B5C, PxPB; 6-P4R, P4B; 7 - Jogam as brancas.

TV/04 - RUI LOPES - Var. Siesta (C74): 1-P4R, P4R; 2-C3BR, C3BD; 3-B5C, P3TD; 4-B4T, P3D; 5-P3B, P4B; 6-PxP, BxP; 7 - Jogam as brancas.

TV/05 - ABERTURA CATALÃ (E04):

1-P4D, C3BR; 2-C3BR, P4B; 3-P4B, P3R; 4-P3CR, P4D; 5-B2C, PxPB; 6-O-O, C3B; 7-D4T, Jogam as negras.

TV/06 - DEFESA NINZOWITH (B00):

1-P4R, C3BD; 2-C3BR, P4B; 3 - Jogam as brancas.

TV/07 - DEFESA ESLAVA (D16):

1-P4D, P4D; 2-P4BD, P3BD; 3-C3BR, C3B; 4-C3B, PxP; 5-P4TD - Jogam as negras.

TV/08 - DEF. SICILIANA - Var. Najdorf (B96):

1-P4R, P4BD; 2-C3BR, P3D; 3-P4D, PxP; 4-CxP, C3BR; 5-C3BD, P3TD; 6-B5CR, P3R; 7-P4B, D2B; 8 - Jogam as brancas.

TV/09 - DEF. HOLANDESA - Var. Mu-ro de Pedra (A90):

1-P4D, P3R; 2-P4BD, P4BR; 3-P3CR, C3BR; 4-B2C, P4D; 5-C3BR, P3B; 6-O-O, B3D; 7 - Jogam as brancas.

TV/10 - DEF. ÍNDIA DO REI - Var. Clássica (E99):

1-P4D, C3BR; 2-P4BD, P3CR; 3-C3BD, B2C; 4-P4R, O-O; 5-C3B, P3D; 6-B2R, P4R; 7-O-O, C3B; 8-P5D, C2R; 9-C1R, C2D; 10-P3B, P4BR; 11-B3R, P5B, 12-B2B, P4CR; 13 - Jogam as brancas.

A RBXP – REVISTA BRASILEIRA DE XADREZ POSTAL é o órgão oficial de comunicação do CXEB – **Clube de Xadrez Epistolar Brasileiro**. É editada bimestralmente, com distribuição gratuita a todos os associados do Clube, e com expedição prevista para a primeira quinzena dos meses ímpares.

Aqueles que não a estiverem recebendo regularmente, deverão comunicar o fato ao **Setor de Expedição**.



REMETENTE:

CLUBE DE XADREZ EPISTOLAR BRASILEIRO

SETOR DE EXPEDIÇÃO

Caixa Postal 21200

04698 – São Paulo – SP

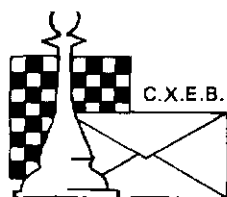

C.X.E.B.

CLUBE DE XADREZ EPISTOLAR BRASILEIRO

Fundado em 14.02.69 (LEVA O XADREZ, TRAZ O AMIGO)



MATR. 7-A RAT.1222 VOTO.09/93
LUIZ FERNANDO CIRELLO
CAIXA POSTAL 35043
04799-970 SÃO PAULO SP

TORNEIOS - TAXAS - SERVIÇOS

TORNEIOS DE CLASSIFICAÇÃO

Inscrições com CXEB - SICCAT (Caixa Postal 21.200 - São Paulo - SP - CEP 04698-970). É permitida a participação simultânea em até 3 grupos, contanto que as inscrições sejam solicitadas dentro do prazo de 6 meses, contados a partir do início do 1º grupo. Após esse prazo o associado precisará definir sua categoria nos grupos em andamento, antes de solicitar novas inscrições. O primeiro grupo de cada série é gratuito, sendo cobrada uma taxa equivalente a 10 TPS, Tarifas Postais Simples, para cada um dos demais grupos dessa série. Recomenda-se anexar cópia da ficha de Habilitação (xeb-55).

TORNEIOS TEMÁTICOS

Escrever ao diretor Mário Simulite Soares (Caixa Postal 1259 - CEP 11001-970 - Santos - SP). É permitida a participação simultânea em vários grupos, seja de ternas diferentes ou iguais. A taxa de inscrição, por grupo solicitado, é equivalente a 10 TPS, Tarifas Postais Simples.

TORNEIOS INTERNACIONAIS

ICCF - WT (World Tournaments) - Torneios de Classificação, 1ª, 2ª e 3ª Categorias. Taxa de US\$ 8,00 (paralelo). CADAP - Inscrições livres apenas para as Categorias I e II. Taxa de US\$ 7,00 (paralelo). Inscrições unicamente com o diretor Ubirajara de

Oliveira Barroso (Caixa Postal 317 - CEP 40001-970 - Salvador - BA). Acrescentar o valor equivalente a 02 tarifas postais internacionais simples, para cobrir as despesas de transferência e de porte.

VALOR DA ANUIDADE

O valor da anuidade é equivalente a 120 TPS, Tarifas Postais Simples.

Desejando saber em qual mês vencerá sua anuidade e/ou parcelar seu pagamento e/ou obter alguma informação mais específica, escreva para o nosso tesoureiro Nelson Bertolucci (Caixa Postal 73 - 11740-970 - Itanhaém - SP). Solicitamos a gentileza de não enviar ordem de pagamento, mas sim cheque nominal ao C.X.E.B. - Favor não enviar Vale Postal.

ALTERAÇÕES DE ENDEREÇO

Deverão ser comunicadas diretamente ao setor de Cadastramento (Caixa Postal 21200 - São Paulo - SP - 04698-970).

RATING

As consultas sobre Rating deverão ser dirigidas ao responsável pelo Setor - Alfredo Carlos Soares Dutra Neto - (Caixa Postal, 111 - CEP 11600-970 - São Sebastião - SP).

C.X.E.B. - DIRETORIA - 1991 / 1993

Presidente: Antonio Carlos Raposo

Vice-Pres.: Adailton J. Chiaradia

Secretário: Nelson Lopes da Silva

Tesoureiro: Nelson Bertolucci

Diretor de Torneios Internos: Hamilton J. C. Paiva

Diretor de Torneios Internacionais: Ubirajara O. Barroso

2º Secretário: Dieter Hans Bruno Kohl

2º Tesoureiro: Romeu Edgar Mundstock

Conselho Fiscal: Alexandre Muniz de Queiroz, João de Deus Carvalho e Ruy Castro M. Silva

Suplentes: Italo Germano Brasil Travi, Maurício Soares F. Moreira e Antonio Pacini

A RBXP - REVISTA BRASILEIRA DE XADREZ POSTAL é o órgão oficial de comunicação, do CXEB - Clube de Xadrez Epistolar Brasileiro. É editada bimestralmente, com distribuição gratuita a todos os associados do Clube, e com expedição prevista para a primeira quinzena dos meses ímpares. Aqueles que não a estiverem recebendo regularmente, deverão comunicar o fato ao Setor de Expedição.

Segundas-vias, números atrasados, exemplares para divulgação do CXEB, poderão ser solicitados ao Setor de Distribuição, com o Diretor HAROLDO WONSOWSKI (Rua Victor Mansini, 119 - 06850-000 - Itapeverica da Serra - SP).