

REVISTA BRASILEIRA DE XADREZ POSTAL

Fundado em 14.02.69

ANO IX - Nº 43 FR/124 - JANEIRO - 1991



Maria Amélia Matos,
de Santos (SP),
campeã do II-FEM,
Torneio Feminino do
CXEB.

nesta edição ...

- Lançamento do III-CESE Campeonato Epistolar de Soluções Enxadristicas.
- Abertura da nova série de torneios temáticos - Série TU - com 11 novos temas à disposição dos associados.
- Informe do Setor de Rating, com a relação dos últimos torneios computados e incluídos na FIR.

INFORME DA DIRETORIA DE TORNEIOS INTERNOS

Diretor: João de Deus Carvalho - Rua Leopoldo, 136 / 102-A - CEP 20541 - Rio de Janeiro - RJ

A HISTÓRIA CONTA ESTÓRIA AS PETIÇÕES NO CXEBb - Clube de Xadrez Epistolar Babilônico

1 - Introdução

Recentes escavações arqueológicas realizadas nas ruínas do antigo Reino da Babilônia permitiram resgatar papiros com registros em hieroglíficos sobre a história do CXEBb - Clube de Xadrez Epistolar Babilônico. Nosso CXEB conseguiu cópia xerográfica de todos os papiros resgatados, assim como, uma réplica da Pedra de Roseta, e três companheiros CXEBanos, devidamente habilitados no conhecimento da escrita hieroglífica, estão realizando a tradução dos registros, a fim de que possamos trazer aos nossos associados os fatos mais interessantes da história do xadrez postal babilônico. Dos registros que a História nos conta, contamos agora a estória das petições no CXEBb.

(Nota: Os leitores devem estar intrigados com os registros em hieroglíficos, na Babilônia, porquanto a escrita hieroglífica era egípcia. Acontece que o historiador era um egípcio radicado na Babilônia, e ele fazia uma edição em hieroglífico. Essa edição hieroglífica é a que foi resgatada).

2 - As Petições no CXEBb

Existiam, no CXEBb, vários tipos de petição, que passamos a definir e exemplificar.

PEDIDO - Embora definido como o ato de **pedir**, o termo era axiomático e podia ser entendido sem necessidade de definição. Era usado entre os jogadores, em linguagem de caráter informal, e o jogador valia-se do PEDIDO para pedir ao adversário os seguintes favores: permitir-lhe retificar um lance, conceder-lhe o empate numa posição perdida, abandonar a partida em seu benefício, relevar-lhe o excesso de tempo, assim como, permitir-lhe livrar-se de qualquer situação crítica onde ele estivesse em desvantagem em relação ao parceiro.

SOLICITAÇÃO - A SOLICITAÇÃO nada mais era do que um **pedido** em linguagem de caráter formal ou como forma de cortesia, usada pelos jogadores nas petições dirigidas a autoridades da Diretoria do CXEBb, nos seguintes casos: solicitar ao Diretor do Torneio não dar atenção às reclamações de seu adversário contra

sua pessoa, solicitar ao Setor de Rating aumentar sua pontuação independentemente de sua "performance" em torneios, solicitar ao Setor de Adjucação ignorar a análise de seu adversário, e outras petições congêneres. A SOLICITAÇÃO podia ser usada também entre os jogadores, para fugir-se ao trivial **pedido**, assim como, para demonstrar fina educação, requintes de fidalguia, ou deferência especial ao parceiro, de modo a induzir o adversário a aceder à petição.

RECURSO - O RECURSO era a petição onde o jogador pleiteava o ressarcimento de um direito que lhe fora preterido, em razão da decisão de uma autoridade. Nessas condições, o requisito a ser satisfeito no RECURSO era o direito do Recorrente assegurado em prescrição regulamentar. Os recursos contra a decisão do Diretor do Torneio eram dirigidos ao DTI, e os recursos contra a decisão deste, a Comissão de Recursos.

APELAÇÃO - A APELAÇÃO era a petição dirigida à Assembléia Geral Ordinária, visando anular uma decisão da Comissão de Recursos.

PSEUDO-RECURSO - Como **pseudo-recursos**, existiam a SÚPLICA e a IMPLORAÇÃO, que eram petições onde os Recorrentes pleiteavam direitos inexistentes, fruto de suas próprias imaginações. Essas duas petições tinham como objetivo a obtenção de um favor, de uma graça, ou de uma dádiva, e eram usadas nos mesmos casos do RECURSO. A SÚPLICA procurava apelar para o sentimento religioso da autoridade decisória e caracterizava-se pelo estado de humildade com que o jogador se expressava em sua petição, que era normalmente acompanhada de orações e/ou promessas angustiantes. A IMPLORAÇÃO procurava apelar para outros sentimentos da autoridade decisória e caracterizava-se pelos demais estados de espírito do peticionário expressos na petição, tais como respeito, indiferença, crítica, raiva, agressão, ofensa, insatisfação, angústia, desespero e desejo de matar, seguidos ou não de ameaça de demissão do CXEBb.

3 - As Petições Oficiais e Semi-oficiais

Eram consideradas como petições oficiais

o RECURSO e a APELAÇÃO, e como petições semi-oficiais, a SÚPLICA e a IMPLORAÇÃO. O uso das demais petições corria por conta e risco dos próprios jogadores.

Os RECURSOS propriamente ditos dirigidos à DTI, isto é, as petições onde os Recorrentes tinham amparo em prescrição regulamentar, esses recursos eram decididos pelo próprio DTI. No tocante às SÚPLICAS e IMPLORAÇÕES, a DTI possuía uma seção intitulada Seção Irmã Paula (SIP) para tratar dessas petições. A SIP era formada por uma equipe de 3 padres, 5 irmãs de caridade e 5 missionários ecléticos que atendiam a todas as outras religiões pagãs da época. Esses religiosos eram pessoas magnânimas e muito bondosas, que tinham o coração do tamanho dum bonde e um poder de convencimento fenomenal, capazes de mover pessoas com o coração de pedra. Assim, os pseudo-recursos dirigidos à DTI eram encaminhados à SIP, e os religiosos dessa equipe iam tratar do problema junto às pessoas com quem os Recorrentes haviam "brigado", a fim de tentar conciliar os dois interesses.

EPÍLOGO

O que a História registra de mais notável na estória das petições no CXEBB é que elas existiam apenas teoricamente, pois jamais aconteciam na prática. Os Babilônios eram cavalheiros por excelência e cumpriam fielmente as Regras dos Jogos. Além disso, eles praticavam o xadrez postal segundo o lema do CXEBB, que assim se expressava: "Eleve o xadrez postal à altura dos Jardins Suspensos da Babilônia". (Autor do lema: Janowski von Gott Kahr Phallhus).

CUMPRE AS REGRAS DOS JOGOS

"Se conselho fosse bom, não se dava, vendia-se". Através de nossos INFORMES, não estamos lhe dando conselhos; nosso objetivo é fazer-lhe recomendações sobre o fiel cumprimento das Regras dos Jogos. Como não estamos lhe dando conselho, nossas recomendações não lhe serão feitas gratuitamente. Cada recomendação que lhe fizermos através dos INFORMES DA DTI vai custar-lhe a bagatela de 10 TPS. Não aceitamos cheques, nem ordens de pagamento, nem vales postais. Seu débito ser-lhe-á penhorado nas seguintes condições: a) se você residir num raio de 100 km da cidade onde se realizar a Assembléia Geral Ordinária (AGO), que acontece uma vez por ano, e comparecer à AGO para prestigiar o evento, assim como, dar-se a conhecer, você

será perdoado da dívida; b) se você não puder prestigiar a AGO com sua presença, em razão da distância de sua cidade à cidade do local da Assembléia, você será perdoado da dívida, desde que possa comprovar que está praticando o xadrez postal segundo o lema do CXEBB.

CONFIRMAÇÃO DE RESULTADOS

Ao fazer a remessa de uma planilha, habitue-se a confirmar ao Diretor seus resultados já informados. Considere que o Diretor do Torneio poderá equivocar-se no lançamento dos resultados no mapa e lançar os dados invertidos. Assim, se você confirmar os resultados já informados, o Diretor poderá conferir os lançamentos efetuados e corrigir os erros porventura existentes no mapa. Pelo menos confirme suas vitórias e empates e deixe a confirmação de suas derrotas a cargo de seus adversários. Se o Diretor errar em seu benefício, e seus adversários não o alertarem, o lucro será seu, e o prejuízo, deles.

Caso você não faça a confirmação de seus resultados anteriores cada vez que fizer a remessa de uma planilha, então confirme todos os seus resultados ao encerrar todas as suas partidas ou ao término do torneio. Se você confirmar todos os seus resultados ao término do torneio, o Diretor poderá detectar qualquer extravio de planilha que tenha ocorrido e lançar os resultados referentes às planilhas porventura extraviladas.

Admitamos que, ao final de um torneio, estejam omissos no mapa do Diretor os resultados do jogador ELIÉ LIZZO P. LADDO referentes aos adversários 2, 3, 10 e 13, e que esse jogador faça a confirmação de seus resultados ao Diretor como indicado abaixo.

1 2 3 4 5 6 7 8 9 10 11 12 13

5 P. LADDO = 1 0 1 0 0 = 1 = =

2 x 5 (- +) - Final tecnicamente ganho para as Pretas. Se o adversário não abandonar, a partida irá à adjudicação.

5 x 10 (±) - Posição ligeiramente melhor para o adversário, porém insuficiente para forçar o ganho. Propus empate ao parcelo; se ele recusar o empate, a partida irá à adjudicação.

De posse das informações de P. LADDO, o Diretor completará seu mapa com os resultados referentes aos jogadores 3 e 13, que estavam omissos no mapa.

OS CONDICIONAIS E O GANHO DE TEMPO

Em nota anterior sobre este assunto, narramos o caso subjetivo entre os jogadores I. PÓTESE e T. OREMA, onde dissemos que os condicionais beneficiam no tempo apenas o jogador que os recebe, não acarretando benefício aoponente. Na realidade, nossa afirmação não foi perfeitamente correta, pois os condicionais beneficiam igualmente no tempo os dois jogadores. Faltou-nos dizer que o ganho de tempo ocorre tão somente sobre os lances condicionais, para os quais o tempo de reflexão é zero. No caso narrado, nós vimos o jogador I. PÓTESE propor condicionais ao parceiro, porém cometendo excesso de tempo no lance anterior aos condicionais. O jogador que propõe condicionais não pode prevalecer-se do ganho de tempo no lance em que propõe os condicionais, ao passo que o jogador que recebe os condicionais goza do benefício do ganho de tempo, no exato momento em que aceita os condicionais propostos. O jogador que propõe os condicionais só pode pensar em ganho de tempo depois que receber a resposta do adversário, quando terá o benefício do tempo zero nos condicionais aceitos pelo parceiro.

A fim de deixar bem claro o que acabamos de dizer sobre o ganho de tempo decorrente da proposta de condicionais, consideremos o caso subjetivo entre os jogadores CÂRI e OCA, com a partida no 9º lance, onde 19 dias acumulados tem CÂRI, e OCA, 20. Nessas condições, para a execução do 10º lance sem a ocorrência de excesso de tempo, 1 dia deve gastar CÂRI, e OCA, zero. Admitamos que um longo estudo sobre uma variante de lances absolutamente forçados do 10º ao 20º tenha feito CÂRI, e OCA não tenha opção de recusa aos condicionais propostos. Para os lances 10 e condicionais, 2 dias de tempo de reflexão gasta CÂRI, e OCA aceita os condicionais e leva 20 dias para responder o parceiro. Por conseguinte, para os 20 primeiros lances da partida, 21 dias de tempo acumulado tem CÂRI, e OCA, 40.

Qual a influência dos condicionais nos tempos de reflexão utilizados por CÂRI e OCA?

Pelo que acabamos de expor, serão computados no lance 10 os 2 dias utilizados por CÂRI, e OCA terá 20 dias computados no lance 20. O ganho de tempo ocorrerá nos lances de 11 a 20, para CÂRI e OCA terá ganho de tempo nos lances de 10 a 19. Assim, nos 10 primeiros lances da partida, 21 dias de tempo acumulado terá CÂRI, e

OCA, 20. Por conseguinte, excesso de tempo terá cometido CÂRI, e OCA, não.

Se você vai propor condicionais com o objetivo de ganhar tempo, certifique-se de que não está cometendo excesso de tempo no lance anterior aos condicionais.

CAMPEONATOS ESTADUAIS INDIVIDUAIS

Ao ensejo dos novos CEI iniciados no corrente ano, concitamos os companheiros do quadro social a considerarem os jogadores não-sócios como marinheiros de primeira viagem, cujo "enjoio" normal deve ser compreendido e tolerado. Os erros que esses jogadores normalmente cometem resultam da falta de experiência no xadrez postal e não, em razão de negligência. Por conseguinte, recomendamos aos companheiros uma deferência especial no trato com esses jogadores.

Em sua correspondência com os jogadores não-sócios, sugerimos-lhe a adoção das medidas que abaixo expomos.

a) Na reiteração de um lance sob registro, informe o parceiro da necessidade de ele lhe responder com carta registrada.

b) Antes de penalizar o parceiro, oriente-o sobre os erros e sanções previstos no Regulamento.

c) Lembre-se de que os jogadores não-sócios desconhecem que existe uma Regulamentação sobre o Controle do Tempo de Trânsito (RCTT). Assim, antes de aplicar essa Regulamentação, informe o parceiro de sua existência e das penalidades correspondentes.

d) Certifique-se de que o parceiro possui as Regras dos Jogos. Em caso negativo, envie-lhe uma cópia.

e) Nunca é demais lembrar que seu relacionamento com os jogadores não-sócios poderá ter um efeito tanto positivo como negativo na angariação de novos associados para o CXEB.

C E I - RETIFICAÇÃO DE CRITÉRIO

Retificamos a alínea "e)" dos critérios a serem obedecidos nos CEI, que passa a obedecer à prescrição que transcrevemos abaixo.

e) Será permitida a participação em até 3 (três) grupos na fase Preliminar; nesta fase, o participante que se classificar em mais de um grupo terá direito, no máximo, a duas inscrições na Semifinal; o abandono de um grupo não terá consequências em relação aos demais grupos.

INFORME DA SECRETARIA

Secretário: Nelson Lopes da Silva (Rua Martin Francisco, 265 - São Paulo - SP - 01226)

a) Novos associados: 5429 Adelson Luiz Miazaki - 5430 Adolfo José Mariano de Oliveira - 5431 Alan Rodrigo Constância Ferreira - 5432 Alvaro Machado Filho - 5433 Antônio Serrano Bezerra Junior - 5434 Antônio Serrano Bezerra Neto - 5435 Ary Barbosa Santos - 5436 Carlos Eduardo Kato Marini de Almeida - 5437 Cristiano Ribeiro Sampaio - 5438 Eduardo Quintana Sperb - 5439 Evandro Joselito Carrenho - 5440 Fernando Antônio Rabello Perfeito - 5441 Gilmar Ribeiro Gomes - 5442 Herbert Octávio Deliberato - 5443 Ivan Carlos Melo - 5444 José Roberto Figueiredo - 5445 Juan Carlos Acquadro - 5446 Júlio José Gomes - 5447 Luís Eduardo Arantes de Almeida - 5448 Luiz Pilotto Junior - 5449 Marcos Guimarães Noronha - 5450 Mário Faini - 5451 Néelson Faverson Junior - 5452 Nicolas Kaspersky - 5453 Paulo Fernando Campana - 5454 Paulo R. Cataldi de Almeida - 5455 Ramon Cid Diaz - 5456 Roberto Perez - 5457 Ronaldo José Guimarães Coelho - 5458 Sérgio Eduardo Herman - 5459 Sérgio Yoshioka - 5460 Takeo Saito - 5461 Waldemar Violante Striquer - 5462 Vândir João Vieira Junior - 5463 Alexandre C. Costa Caldeira - 5464 Anselmo Rocha - 5465 Antônio de Pádua Estellita Araújo - 5466 David Batista Vitor - 5467 Dorgival Olavo Guedes Junior - 5468 Edson Antônio Nery de Castro - 5469 Genoi Faria - 5470 Gerardo Avellan - 5471 Igor Costa Paulo Mello - 5472 Jair Cardona Bueno - 5473 Janos Zenor Stankiewicz - 5474 João Gilberto Parras Benitez - 5475 Jorge Luiz Lessa Junior - 5476 José Poci Junior - 5477 Leandro G. Ramos - 5478 Leonardo Prazeres Alves - 5479 Luiz Paulo Spanleza Pavan - 5480 Mário Augusto Poci - 5481 Maurício Hermoso - 5482 Oswaldo de Lima - 5483 Sérgio Murilo Mendes Cunha - 5484 Sidney Eustáquio Ramos Rabelo - 5485 Silvio Romero S. Alencar Barros - 5486 Wolmir Roberto Girelli - 5487 Alessandro D. Brandão Hudson - 5488 Antônio Chessman A. Ribeiro - 5489 César Floriano Henz - 5490 Dair Helacil - 5491 Daniel Lima Gomes - 5492 Dirceu Bueno de Camargo - 5493 Eder Edson Nascimento - 5494 Emanuel França de Medeiros - 5495 Erisvaldo Carlos Pereira - 5496 Francisco Rogério de A. Vasconcelos - 5497 Itamar Bronizio Paignez - 5498 João Carlos Catalão Filho - 5499 João Eduardo Barbosa Pacheco - 5500 Jodelson Aguiar Sabino - 5501 Lucas Alexandre Freire Porfino - 5502 Luciano Cruz de Oliveira - 5503 Luís Carlos de Brito - 5504 Ricardo Ribeiro da Silva - 5505 Sidnei Bernardo Paul -

5346 Renato Gossner - 5307 Francisco de Assis Garcez Leme - 5322 Leonardo Tadeu Almeida Oliveira - 5287 Alessandro Tarcisio - 5308 Francisco Javier Moreno Martinez - 5314 Jânio Rui Soares Gandra - 5341 Paulo Afonso Bartkus.

b) Associados Readmitidos: 0124 Marcos Antônio dos Santos - 1359 Roberto Diniz Filho - 3056 Edmundo Jesus Fagnoli de Araújo - 3181 Roberto Pontes do Ó - 3584 Walter Alvim de Albuquerque - 3867 Cherubino de Santana Colares - 4163 Paulo Cesar Menossi - 4293 Carlos Alberto Sonego Simonetti - 4448 Francisco Quaranta Neto - 0542 Carlos Alberto Patrício da Silva - 1511 André Nunes Neto - 1630 Harry Andriolo Costa - 1684 Marcos Luciano Silva Duarte - 1812 Adão Rosa de Andrade - 1979 Jaime Luís Henkes - 2183 José Almir Martins da Silva - 2257 Paulo Sérgio Viana Cerqueira - 2566 Antônio Carlos Ribas Malachini - 3288 Aldrin Luiz Maia Barreto - 3384 José Hermano Schiffan Schonenberg - 0412 Alzir Biava - 3502 Carlos Alberto Heit Kerber - 3571 Dênio Ribeiro Gomes.

c) Associados desligados a pedido: 0018 Benedito Camargo - 0332 Guilherme Almeida de Andrade - 2932 Cornélio Lemos Debs - 3083 Jarbas Rodrigues - 4516 Gilvan da Silva Quadros - 4982 Joseilton Cláudio Barbosa - 5027 Paulo Roberto da Silva - 1176 Edson Ferreira Cantero - 1618 Darcy Luiz Sopena Pohlmann - 3077 Carlos Acácio Gomes Karoly - 3117 Paulo Murilo de Pálva - 4850 Caio Eduardo Figueiredo Leal - 4974 Igor Ferraz Freiburger

d) Associados desligados na forma do art 22 (letra "d") dos Estatutos: 0407 Nicolau Szongott - 0695 Luiz Nereu Vieira - 2149 Rubens Pereira dos Santos - 2168 Mário Yoshimitsu Noguchi - 2234 Hugo Almeida de Magalhães - 2616 Pedro Corrêa Filho - 3409 Sérgio Leme dos Santos - 3691 Marcelo dos Santos Calderaro - 4495 Quirino Ponton Swensson - 4502 Agostinho Halter - 4531 Zildo Trajano Lucena - 4796 Francisco Carlos Telles Baldi - 4797 Jacson Silva dos Santos - 4802 Marcelo Garcia de Carvalho - 0954 Carlos Fernando Agustini - 1848 Pedro Paulo Cardoso da Silva - 3486 Eurivaldo Canal - 3803 David Douglas Rocha - 4453 Inimá Teixeira da França - 4533 André Ricardo Boff - 4537 Davis Queiroz Pereira - 4538 Evandro Diniz Soares Jr - 4541 Homero de Souza Junior - 4549 Maurício Jonas de Oliveira - 4808 Alexandre Vasconcelos Borges Netto - 4812

Cristian J. Montagnoli - 4813 Daniel Felinto Pires Barbosa - 4816 Francisco Arthur Borges Neto - 4820 Marco Antônio da Rocha - 1206 Manuel Lozano Ruiz - 2104 Carlos Alberto Cavalcanti de Souza - 2362 Álvaro Camargo Silva - 3031 Emerson Santa Cruz Melo Herculanio - 3067 Noêmio João de Deus Filho - 3097 Francisco Carlos Araújo Viana - 3414 Antônio de Lima - 3795 Adriano Chedid - 4487 José Ribamar Oliveira - 4561 Aldo Ferreira de Souza - 4833 Marcelo Rodrigues Moreira Lô - 4837 Mauro Gonçalves Pinheiro - 4840 Rafael Pedro de Matos - 4846 Wladimir Correia da Silva - 4869 Fernando Cotrim Ozório.

e) **Associados falecidos:** 4499 Ubirajara

Gomes Ribeiro - 4552 Paulo Resende de Souza.

f) **Associados desligados na forma do art. 22 (letra "b") dos Estatutos (Endereço ignorado):** 1009 José Carlos Aziz Ary - 4836 Mário S. Furtado.

Número atual de sócios ativos: (1781) nesta data (17/11/1990), distribuídos - pelas unidades da Federação, da seguinte forma:

(AL, 01); (AM, 03); (BA, 67); (CE, 34); (DF, 59); (ES, 11); (GO, 24); (MA, 18); (MG, 110); (MS, 17); (MT, 16); (PA, 19); (PB, 19); (PE, 35); (PI, 8); (PR, 117); (RJ, 256); (RN, 15); (RO, 03); (RR, 01); (RS, 136); (SC, 78); (SE, 11); (SP, 723).

INFORME DA TESOUREARIA

Tesoureiro: **Gileno Exalto de Araújo** (Caixa Postal 317 - Salvador (BA) - 40001)

VALOR DA ANUIDADE = 120 TARIFAS POSTAIS SIMPLES

COLABORE COM A TESOUREARIA

Veja na etiqueta de endereçamento da revista o mês da vencimento de sua anuidade. Colabore com a Tesouraria, enviando seu cheque (nominal ao XCEB), no início do mês em que ocorrerá o vencimento, ao Tesoureiro Gileno Exalto de Araújo (Caixa Postal 317 - Salvador - BA - 40.001).

Favor não remeter vale postal.

CAMPEONATO BRASILEIRO INDIVIDUAL

IX CBI - PRELIMINAR

GRUPOS 01 à 09

Diretor: **Adolpho Quixadá Neto**
Av. Nilo Peçanha, 26 - Sala 913
20020 - Rio de Janeiro - RJ

GRUPO 01 - Lima 1 Antônio - Bertolucci 1 Fernando - Bertolucci 0 Renato - Fausto 0 Renato.

GRUPO 02 - Nicolau 0 Ramiro - Taya 0,5 Baptista - Wanderley 1 Bolívar - Ramiro 1 Taya - Carvalho 0 Ramiro - Ramiro 1 Wanderley - Wanderley 1 Nicolau - Caralp 0 Wanderley - Falleiros 0 Wanderley - Baptista 1 Carvalho.

GRUPO 03 - Nicolau 1 Noronha - Tibor 0 Nicolau - Noronha 1 Tibor - Roberto 0 Nicolau - Dogeval Ferreira Holanda, abandonou com aviso.

GRUPO 04 - Bolívar 0 Aldimir - André 0 Murilo - Dácio 0,5 Aldimir.

GRUPO 05 - Jovany 0,5 Pedro - Irajá 0,5 Bertolucci - Bertolucci 0 Celso - Pedro 1 Bertolucci

- Pedro 1 Torben - Pedro 0,5 Paulo - Jorge 1 Rui - Irajá 0,5 Jorge - Paulo 0,5 Sebastião - Irajá 0,5 Paulo.

GRUPO 06 - Caralp 0 Fernando - Alfredo 0,5 Cipolli - Edmundo 0 Veloso - José Odilon B. de Lira de Vasconcelos Albuquerque, abandonou com aviso.

GRUPO 07 - Milton 1 Marcos - Milton 0,5 Rikli - Ivan 0 Milton - S. Barbosa 1 Rikli.

GRUPO 08 - Ayrosa 0,5 Irajá - Irajá 0,5 Bernardo - Bernardo 0 Gilberto - Rolim 1 Antônio - Rolim 0,5 Irajá - Hamilton 1 Rolim - Giancarlo 1 Bernardo - Hamilton 1 Scaglia - Ayrosa 0 Scaglia - Tibor 0 Guimarães - Irajá 1 Tibor - Hamilton 0 Tibor.

GRUPO 09 - Scaglia 0 Damasceno - Soultiro 1 Ávila - Kahala 0 Soultiro - Damasceno 0,5 Marcelo - Damasceno 0,5 Barros - Soultiro 0 Paulo - Paulo 1 Marcelo - Soultiro 0 Scaglia - Paulo 0,5 Pádua - Romualdo 1 Almeida.

GRUPOS 10 à 17

Diretor: João Carlos da Costa
Rua Jacob Miguel Sabbag, 06
37800 - Guaxupé - MG

GRUPO 10 - M. Oliveira 1 Kahala - M. Oliveira 1 Serra - Kahala 0,5 Alaor - Rangel 0 Ornêlio - J. Rosa 0,5 Ornêlio - Iwakura 0 Cipolli - Cipolli 0,5 I. Silva - Stabilli 0 M. Oliveira.

GRUPO 11 - Urquiza 1 Félix - Urquiza 1 Homs - Portela 1 Alcindo - Marco André Gomes de Souza, eliminado (art. 26).

GRUPO 12 - Xavier 0 Aranega - Aranega 1 Gomes - J. Vieira 1 Fausto - Ademir Heleno Pas-

cheto, eliminado (art. 26).

GRUPO 13 - Maurício 1 Vandri - Maurício 1 Barros - Berto 1 Almeida - Almeida 0 Aranega - Vandri 0 Alaor - Marco André Gomes de Souza, eliminado.

GRUPO 14 - Navarro 1 I. Silva - Ronaldo Teixeira Neves, abandona - Marco André Gomes de Souza e Ademir Heleno Pascheto, eliminados.

GRUPO 15 - Arssony 1 Baptista - Seway-bricker 0,5 Tannus - Letizio 1 Tannus - Ademir Heleno Pascheto, eliminado.

GRUPO 16 - Sidney 0 Bracco - Bracco 1 Cataldi - Cataldi 0 Bolívar - Bolívar 0 J. Vieira.

GRUPO 17 - Araújo 1 Van Eunem.

TAÇA BRASIL

ATENÇÃO

Para a VI e VII/TB seguem valendo as seguintes alterações das Regras dos Jogos:

a) O limite do Tempo de Reflexão é de 30 DIAS para cada 10 LANCES.

b) Um ÚNICO EXCESSO DE TEMPO acarretará a PERDA DA PARTIDA.

Para a VIII - TB voltou a valer o tempo de reflexão definido no Art. 12 das Regras dos Jogos, ou seja, 20 DIAS para cada 10 LANCES, e somente o 2º EXCESSO de tempo leva à PERDA da partida.

VI TAÇA BRASIL - FINAL

Início: 05.11.90

Término 05.05.92

Diretor: Dogeival Ferreira Holanda
Caixa Postal nº 307
79600 - Três Lagoas - MS

Participantes - Hemar Antônio Galvão BARATA - Fábio Birdart PICOLLI - Célio SORMANI -

Antônio Carlos PAVAN - Marco Polo Rios SIMÕES - Maurício Soares F. MOREIRA - Luiz Carlos Santos GALVÃO - Eduardo Wan Seong LEE - Paulo César Miranda MACHADO - Reinaldo DAMIN - Antônio José C. D. TAVARES - Sérgio LOPES - Fernando Lothario BECKER - NÉVIO João - Paulo FLORÊNCIO da Silva - José Joaquim AMORIM Neto - Élbio B. PRATES Picolli.

VII TAÇA BRASIL - SEMIFINAL

Diretor: Pedro Luiz O. Costa Neto
Rua Alves Guimarães, 408/104
05410 - São Paulo - SP

GRUPO 01 - Cleber 0 Simões - Carbonaro 0,5 Cleber - Wonsowski 1 Falleiros - Cleber 1 Luiz Carlos (art. 21) - Giannini 0 Cleber.

GRUPO 02 - Brião 1 Abreu - Quixadá 1 Neves (art. 21) - Coltro 0 Quixadá - Abreu 1 Sanchez - Ronaldo T. Neves, abandonou.

GRUPO 03 - Bessil 0 Reis - Aranega 1 Silveira - Celso 1 Bessil - Celso 0 Quixadá - Cleber 1 Josino - Hirsch 1 Bessil - Quixadá 1 Aranega.

GRUPO 04 - Hube 0 Mendes - Freitas 1 Mendes - Joaquim Fabiano Alves Jr., faleceu.

GRUPO 05 - Machado 1 Amauri - Mazzarolo 0 Aranega - Amauri 0,5 Aranega - Aranega 0 Esteves - Pinto Neto 0,5 Hirsch.

GRUPO 06 - Santos 0 Altair - Santos 1 Mundstock - Borges 1 Serafini - Borges 1 Costa.

GRUPO 07 - Garrido 0 Pinto - Cataldi 0
Aranega - Backes 1 S. Florêncio.

GRUPO 08 - Costa 0,5 Sabbag - Nicolau 1
Sabbag.

GRUPO 09 - Scaglia 0 Pinto.

VIII TB - PRELIMINAR

Início: 15.09.89

Término 15.03.91

GRUPOS 01 à 22

Diretor: Dogeival Ferreira Holanda

Caixa Postal nº 307

79600 - Três Lagoas - MS

GRUPO 01 - Uilde 0 Dieckmann - Durval 1
Erminio - Dieckmann 0,5 Gyorgy - Eduardo 0
Fausto - Gyorgy 0,5 Dirceu - Valdedi 0 Dieckmann
- Falleiros 1 Gyorgy - Dirceu 0,5 Erminio.

GRUPO 02 - Kurt 0 Lourinaldo - Kurt 0,5
Willy - Fausto 0,5 Lourinaldo - Edgar 0 Rafagnim -
Edgar 0 Domeniconi - Brião 1 Heger. Falecimento:
Joaquim Fabiano Alves Jr. Nossas condolências.

GRUPO 03 - Marco André 1 Tursi.

GRUPO 04 - Tursi 0 Faria - Faria 0,5 Doni-
zete - Figueira 0 Faria - Erminio 1 Figueira - Doni-
zete 1 Figueira - Figueira 0 Ornélio - Domeniconi 0
Faria.

GRUPO 05 - Consolino 1 Lima - Alderson
0,5 Faria - Gideoni 0 Faria.

GRUPO 06 - Bronzeri 0 Ricúpero - Bronzeri
0 Tursi (art. 21) - Aldemir 0 Abdias - Abdias 1 Car-
doso - Marcelo de Souza Bronzeri, eliminado art.
23).

GRUPO 07 - Cleando 0 Ricúpero.

GRUPO 08 - Bertolucci 1 Vilhena - Dome-
niconi 0 Vilhena - Bertolucci 0 Ubirajara - Dario 0,5
Falconi - Falconi 1 Domeniconi.

GRUPO 09 - Rosan Antônio Sabadín e
Paulo Nélon Figueiredo Neves, eliminados (art.
23) - Kellermann 0 Erichsen - Kellermann 0 André
Lopes - Afonso 0 Kellermann - Kellermann 1 Saint
Clair - Antoine 1 Saint Clair.

GRUPO 10 - Castro 0,5 Penna - Joaquim A.
Castro 7,0 pts (11,0).

GRUPO 11 - Nogueira 1 Scaglia - Camargo
1 Henkes - Norivaldo 1 João Victor - Romero 0
Cláudio - Duarte 1 Cláudio - Falconi 0,5 Jeziel -
Duarte 1 Falconi.

GRUPO 12 - Linneu 1 Amílcar - Punhague
0 Penna - Vanderlei 1 Punhague - Penna 0 Scaglia
- Scaglia 0,5 Vanderlei - Vanderlei 0,5 Prado -
Linneu 1 Vanderlei - Prado 1 Gunther - Andrades 0
Gunther.

GRUPO 13 - Vanderlei 0 Teixeira (art. 21) -
V. Oliveira 1 Vanderlei - Cunha 1 V. Jorge - Cunha
0 Zanetti.

GRUPO 14 - Wilson Vieites, eliminado (arts.
23 e 26) - Stone 0 Penna - Penna 1 Tomas - Teófilo
1 Tomas.

GRUPO 15 - J. Augusto 1 Hudson - Paulo
Afonso 0 J. Augusto - Elso 0 Ranulfo - Hudson 1
Elso - Paulo Afonso 0 Bernardelli - Elso 0 Paulo
Afonso - Hudson 0 Paulo Afonso.

GRUPO 16 - Evandro 0,5 Delmo.

GRUPO 17 - Rogério 1 Lauri - Teixeira 1
Lauri - Teixeira 1 Paulo Afonso - Vanderlei 0 Tei-
xeira (art. 21) - Fábio 1 Vanderlei (art. 21) - Madi-
ra 1 Vanderlei (art. 21) - Vanderlei 0 Weyrich.

GRUPO 18 - Rabello 0 Edmilson - Edmil-
son 1 Homero - Aulísio 0,5 Gonçalves - Edmilson 1
Homero - Aldobill 0,5 Edmilson - Freitas 1 Rabello.

GRUPO 19 - Freitas 0 Ranulfo - Bottino 0 R.
Lima (arts. 15 e 21) - Liderico 1 Coltro - Jarbas 0,5
Liderico - Liderico 1 Martinez - Martinez 0 R. Lima
(arts. 15 e 21).

GRUPO 20 - Celso 0 Teles - Celso 0 Botti-
no - Celso 0 Valdeci - Fenner 1 Aléssio - Teles 1
Madeira - Madeira 0 Zuchowski - Reis 0 Celso -
Silveira 1 Feitosa - Teles 1 Silveira - Silveira 0 Val-
deci - Fenner 1 Madeira - Reis 0 Fenner - Celso 0
Fenner - Madeira 1 Reis - Bottino 0 Teles.

GRUPO 21 - Reis Luz 1 Machado - Macha-
do 0,5 Inojossa - Machado 1 Inojossa.

GRUPO 22 - Antunes 0 Henrique - Suzuki 0
Rezala - Antunes 0 Leandro (art. 21) - França 0,5
Emir - Picanço 0 Emir - Henrique 1 Picanço.

GRUPOS 23 à 37

Diretor: João de Deus Carvalho

Rua Leopoldo, 136/102-A

20541 - Rio de Janeiro - RJ

GRUPO 23 - Salomão Resende dos Santos
e Ivan Elstor Dopke, abandonaram - Antônio 0,5
Serafim - Pioli 0 Antônio - Antônio 1 Catalão -
Armando 0 Antônio - Henrique 0 Serafim - Serafim
1 Armando - Serafim 0 Martinho - Henrique 0 Pioli
- Victor 1 Henrique - Victor 1 Eduardo - Victor 1 Ca-
talão - Victor 1 Celso - Armando 0 Victor - Celso 1
Henrique - Henrique 1 Armando - Armando 0 Pioli
- Celso 0 Catalão - Catalão 1 Armando - Catalão
0,5 Martinho - Celso 1 Armando - Celso 0,5 Marti-
nho.

GRUPO 24 - Antônio 1 José Jorge -

Wanderley 1 Antônio - Walberto 1 José Jorge - José Jorge 0,5 Renê - Gassner 1 José Jorge - José Jorge 0 Ivo - José Jorge 0,5 Shinkawa - Ivo 0,5 Renê - Renê 1 Marcius - Vanildo 0 Walberto - Walberto 1 Shinkawa - Gossner 1 Ivo - Shinkawa 1 Ivo - Walberto 1 Ivo - Shinkawa 0 Wanderley - Antônio 0,5 Walberto - Vanildo 0 Gossner - Shinkawa 1 Vanildo - Walberto 1 Wanderley - Gossner 1 Walberto.

GRUPO 25 - Luiz Mascote, Roberto Claudino e José Augusto Pereira, abandonaram.

GRUPO 26 - Castro Silva 0 Magalhães - Castro Silva 0 Ronaldo - Edina 1 Castro Silva - Renê 0 Magalhães - Adilson 0 Magalhães - Magalhães 0 Maximiano - Ronaldo 1 Magalhães - Queiroz 0 Magalhães - Muniz 0 Renê - Muniz 0 Adilson - Muniz 0 Ronaldo - Renê 0 Maximiano - Eduardo 1 Ronaldo - Ciro 1 Ronaldo - Adilson 0 Maximiano - Queiroz 0 Adilson - Adilson 0 Edina - Maximiano 1 Queiroz - Paulo Sérgio 1 Castro Silva.

GRUPO 27 - Wagner Dias Fernandes e Antônio Juliano Breyner, abandonaram - Chiaradia 0 Antunes - Chiaradia 0 Dionísio - André 1 Chiaradia - Vanildo 0 André - Chiaradia 0 Serra - Dionísio 0 André - Otávio 0 Aguiar - Antunes 0 Otávio - Dionísio 0 Antunes - Otávio 1 Vanildo - Otávio 0,5 Serra - Serra 1 Vanildo - Serra 1 Dionísio - André 0 Serra.

GRUPO 28 - José Ribamar de Oliveira, abandonou - Pedro Luiz 1 Aguiar - Carmona 1 Ricardo - Artêmio 0 Pedro Luiz - Pedro Luiz 0,5 Coelho - Coelho 1 Carmona - Ricardo 0 Amorim - Ricardo 0 Paulo Roberto - Artêmio 0 Ricardo - Amorim 1 Renê - Amorim 1 Mota Neto - Renê 0 Paulo Roberto - Artêmio 1 Renê - Renê 0 Coelho - Mota Neto 0 Renê - Paulo Roberto 1 Mota Neto - Artêmio 1 Mota Neto - Carmona 1 Artêmio - Coelho 1 Mota Neto.

GRUPO 29 - Carlos Alberto M. dos Santos; inscrição cancelada - José Ribamar de Oliveira, David A. Lorca Beecher e Adriano Giacomini Lohana, abandonaram - Consuli 0,5 Dutra - Erasmo 0,5 Dutra - Renato 1 Nagel - Renato 1 Erasmo - Wagner 1 Vasconcellos - Wagner 1 Nagel - Erasmo 0 Consuli - Eduardo 0 Erasmo - Erasmo 1 Lisboa - Erasmo 1 Nagel - Renato 1 Lisboa - Wagner 1 Lisboa (art. 21) - Vasconcelos 0 Dutra.

GRUPO 30 - Paulo Emílio Vilhena da Silva, abandonou - Lavieri 0,5 Renato - Ricardo 0 Lavieri - Lavieri 1 Xavier - Godói 0 Lavieri - Vilmar 0,5 Lavieri - Lavieri 1 André - Porto 0 Lavieri - Lavieri 1 Gatto Jr. - Pereira 0 Lavieri - Xavier 0 Renato - Renato 1 Godói - Gatto Jr. 0 Renato - Vilmar 1 Ricardo - Xavier 1 Godói - Ricardo 1 Godói - Xavier 1 Porto - Gatto Jr. 0 Xavier - Xavier 1 Pereira - Porto 0 Godói - Pereira 0,5 Godói - Vilmar 1 André -

Porto 0 André - Pereira 0 Vilmar - André 0 Pereira - Renato 1 Ricardo - Porto 1 Ricardo - Pereira 0 Ricardo - Vilmar 1 Godói - Renato 1 Porto.

GRUPO 31 - David A. Lorca Beecher e Luiz Carlos Dias, abandonaram - Artêmio 0 Hirsch - Hirsch 0 Tavares - Machiavelli 0 Hirsch - Hirsch 0 Lin Chau - Nagel 0 Hirsch - Pereira 0 Hirsch - Levy 0 Tavares - Yuri 0,5 Tavares - Levy 1 Machiavelli - Lin Chau 0 Levy - Levy 0,5 Artêmio - Levy 1 Nagel - Mincato 0 Levy - Levy 1 Pereira - Machiavelli 1 Yuri - Lin Chau 0 Rauber - Lin Chau 0 Artêmio - Rauber 1 Yuri - Rauber 1 Mincato - Yuri 1 Nagel - Machiavelli 1 Lin Chau - Rauber 1 Machiavelli - Yuri 1 Lin Chau - Lin Chau 0 Pereira - Pereira 0 Rauber - Yuri 1 Pereira.

GRUPO 32 - Sebastião de Medeiros Lima, abandonou - Hirsch 0 Renato - Jorge Henrique 1 Hirsch - Serra 1 Hirsch - Hirsch 1 Towkan - Renato 1 Jorge Henrique - Nicolau 0 Renato - Silveira 0 Renato - Renato 1 Teodorovicz - Renato 1 Calegar - Renato 1 Serra - Towkan 0 Renato - Jorge Henrique 1 Nicolau - Teodorovicz 0 Jorge Henrique - Jorge Henrique 1 Rosemeire - Serra 0 Jorge Henrique - Jorge Henrique 1 Towkan - Hirsch 0,5 Nicolau - Teodorovicz 0 Hirsch - Silveira 0 Nicolau - Nicolau 1 Teodorovicz - Rosemeire 0 Nicolau - Nicolau 1 Serra - Towkan 0 Nicolau - Silveira 0 Teodorovicz - Rosemeire 1 Silveira - Towkan 0 Silveira - Calegar 1 Teodorovicz - Serra 0 Teodorovicz - Calegar 1 Towkan - Teodorovicz 1 Towkan - Rosemeire 0 Serra - Serra 1 Towkan.

GRUPO 33 - Clorivaldo 0,5 Milton - Milton 1 Waldir - Nagel 0 Milton - Sanches 0 Milton - Sanches 0 Clorivaldo - Waldir 1 Sanches - Moreira 1 Sanches - Moreira 1 Jaldemar - Clorivaldo 1 Waldir.

GRUPO 34 - Carlos Magno Venério e José Pedro Pinheiro: inscrição cancelada - Ivan 0 Alejandro - Alejandro 0,5 Nobre - Alejandro 1 Yuri - Alejandro 1 Fortunato - Dario 1 Ivan - Nobre 1 Dario - Fortunato 1 Dario - Clorivaldo 0 Nobre - Fortunato 0 Nicolau - Paulo Eduardo 1 Fortunato - Geraldo 0 Ivan - Yuri 1 Geraldo - Fortunato 1 Geraldo - Ivan 0 Nobre - Ivan 1 Fortunato - Fortunato 0 Nobre - Yuri 0,5 Nobre - Serqueira 0 Fortunato - Clorivaldo 0 Alejandro - Alejandro 1 Nicolau - Nicolau 1 Dario - Clorivaldo 0 Nicolau - Nicolau 0 Paulo Eduardo.

GRUPO 35 - Hélio Tsutomo e Cristine de Oliveira, abandonaram - Bastos 1 Grimaldi - Grimaldi 0 Dario - Dario 1 Noronha - Grimaldi 0,5 Gilberto - Ruy 0,5 Grimaldi - Grimaldi 1 Oliveira - Grimaldi 0 Murilo - Grimaldi 1 Noronha - Noronha 0 Gilberto - Ruy 0,5 Tsutomo - Ruy 0,5 Murilo - Ruy 0 Noronha - Oliveira 0 Tsutomo - Murilo 1 Oliveira - Noronha 1 Oliveira - Murilo 1 Noronha -

Bastos 1 Rômulo - Oliveira 0 Bastos - Dario 1 Oliveira - Bastos 0 Gilberto - Ruy 1 Oliveira - Gilberto 1 Rômulo - Oliveira 0 Gilberto - Rômulo 0 Murilo - Rômulo 1 Oliveira - Bastos 1 Ruy.

GRUPO 36 - Paulo César 0 Dario - Kamacho 0,5 Paulo César - Jairo 0 Paulo César - Paulo César 1 Tortoza - Spieker 0 Paulo César - Dolabella 0 Paulo César - Paulo César 1 Leonardo - Furrier 0 Paulo César - Paulo César 1 Leonardo - Furrier 0 Paulo César - Kamacho 1 Leonardo - Leonardo 1 Guilherme - Jairo 0 Leonardo - Spieker 0 Leonardo - Dolabella 0 Leonardo - Leonardo 1 Furrier.

GRUPO 37 - Jairo Oliveira de Barros, abandonou - Bruce 1 Rogério - Rocha 0 Gaspar - Xenofonte 0,5 Ângelo - Calsing 1 Gaspar - Rogério 1 Rocha.

GRUPOS 38 à 52

Diretor: Marcos Antônio Natal Gomes
Rua Princesa Isabel, 531
14800 - Araraquara - SP

GRUPO 38 - Nelson S. Ribeiro, abandonou - Romão 0 Ronaldo - Ronaldo 0 Saturnino - De Ângelo 0,5 Ronaldo.

GRUPO 39 - Josino 1 Altair - Josino 1 Zeituni - Nogueira 0 Josino - Altair 1 Nogueira - Zeituni 0 Wilson.

GRUPO 40 - Moacir Afonso Possobon, eliminado (art. 23) - Osvaldo 0,5 Maronense - De Ângelo 0 Josino - Lauro 0 João Ciro.

GRUPO 41 - Lourival 0 Câmara - Sérgio 0,5 Lourival - Câmara 1 Sérgio - Capabranca 0 Octávio (art. 21) - Wilson 0,5 Lourival - Capabranca 0 Madeu.

GRUPO 42 - Toledo 0 Ribeiro - Aranega 0,5 Ribeiro - Zeituni 0 Leonardo - Márcio 0,5 Leonardo - Ribeiro 1 Joseph - Toledo 0,5 Márcio - Joseph 0,5 Toledo - Toledo 0,5 Fattah - Leonardo 1 Ribeiro.

GRUPO 43 - Luiz Roberto Souza Vieira, eliminado (art. 23) - Guaraciaba 1 Gouveia - Anselmo 0 Guaraciaba - Della Vechia 1 Anselmo - Della Vechia 0 Aranega - Gouveia 1 Della Vechia - Guaraciaba 1 Della Vechia.

GRUPO 44 - René Mauro da Silveira, abandonou - Arco e Flexa 0,5 Cláudio - Cláudio 1 José Renato - Kenji 1 Arco e Flexa - Albuquerque 0 Arco e Flexa - Kenji 1 José Renato - Kenji 1 Glaudivan - Kenji 1 Cláudio - Sanchez 0 Kenji - Arbex 0,5 Kenji - Cláudio 1 Sanchez - Cláudio 1

Arbex - José Renato 1 Albuquerque.

GRUPO 45 - Ricardo 0,5 Manoel - Jaime 0,5 Ramon - Antônio Carlos 0 Ricardo (art. 15) - Jaime 0,5 Ricardo - Bernardo 0 Antônio Carlos - Bernardo 0 Manoel - Paulo Roberto 0 Ricardo - Albuquerque 0 Manoel - Alex 1 Albuquerque - Albuquerque 0 Bernardo - Ricardo 1 Albuquerque - Antônio Carlos 0,5 Alex - Manoel 1 Antônio Carlos.

GRUPO 46 - Claude Fisch e Leane Rezende, eliminados (art. 23) - Torben 0 Walter - Antônio Carlos 1 José Renato - Soultiro 1 Torben - Antônio Carlos 1 Synval - Torben 0 José Renato - Guimarães 1 Torben - Cardoso 1 Torben - Aldimir 0,5 Torben - Synval 0,5 Soultiro - Cardoso 0 Synval - Guimarães 1 Cardoso - Walter 0 Aldimir - José Renato 0,5 Aldimir.

GRUPO 47 - Luiz Roberto Souza Vieira, eliminado (art. 23) - Soultiro 1 Romeu - Jaime 0,5 Silvio - Jaime 1 Eguimar - Jairo 0 Soultiro - Soultiro 0 Jaime - Silvio 1 Romeu - Beckenkamp 0 Silvio - Jairo 1 Silvio - Joseph 0,5 Jaime.

GRUPO 48 - Maia Vinagre 0,5 Marcelo - Maia Vinagre 1 Aristides - Arbex 1 Anselmo - Manoel 1 Anselmo - Manoel 0 Marcelo - Sérgio 0 Maia Vinagre - Torben 0 Sérgio - Manoel 1 Torben - Torben 0 Arbex.

GRUPO 49 - Suzuki 1 Torben - Edmundo 1 Torben - Adevalques 1 Edmundo - Ubirajara 0 Edmundo - Torben 0 Adevalques - Adevalques 1 Osmar.

GRUPO 50 - Claude Fisch, eliminado (art. 23) - Carlos Augusto Franke de Almeida, abandonou - Izalino 0 Carlos Alberto (art. 21) - Oliveira 1 Christian - Urbano 0,5 Izalino - Christian 0 Izalino - Dogeval 1 Lino (art. 21) - Izalino 0 Dogeval (art. 21) - Carlos Alberto 1 Oliveira - Christian 0,5 Urbano - Urbano 0,5 Carlos Alberto - Carlos Alberto 1 Lino (art. 21) - Christian 0 Carlos Alberto.

GRUPO 51 - Brandalise 0 Paulo Afonso - Rolim 1 Brandalise - Paulo Afonso 1 Dogeval - Dogeval 0 Rolim - Nelson 0 Dogeval - Dogeval 0,5 Alcindo - Nelson 0 Rolim - Alcindo 1 Coelho - Dogeval 0 Brandalise - Magalhães 1 Annibal - Magalhães 1 Coelho - Magalhães 1 Nelson - Annibal 0 Alcindo - Annibal 0 Brandalise.

GRUPO 52 - Claude Fisch e Ivo Marini, eliminados (art. 23) - Valmor 0 José Augusto - José Augusto 1 Paulo Antônio - José Augusto 0 Cunha - Coelho 0,5 Verenhitch - Cunha 0 Reinaldo - Paulo Antônio 1 Verenhitch - Verenhitch 0 Reinaldo.

CAMPEONATOS ESTADUAIS

III CEI - GO - PRELIMINAR

Diretor: Affonso Sanches Júnior
Rua 13 de Maio, 489
16600 - Pirajui - SP

GRUPO 01 - Ronaldo Duarte da Rosa, Paulo César Miranda Machado, Paulo César Leão Gomes, Luís Ângelo Marques Noronha, Willian Márcio Coelho, Vicente de Paulo Mendes Diniz e Vitor Gomes Pinto.

GRUPO 02 - Ronaldo Duarte da Rosa, Tomaz de Aquino Petraglia, Luís Palacin, Colln Jeremiah B. Stephenson, Roberto Mendonça Lotufo, Nilson Eloy Pimenta e José Waldir Silva de Jesus.

GRUPO 03 - Leandro Borges de Figueiredo, Colin Jeremiah B. Stephenson, Paulo César Leão Gomes, Paulo Afonso Pereira da Silva, Wagner Junqueira Prado, Edson Brasil de Souza e Paulo Roberto Ferreira Brito.

II CEI - MS - FASE FINAL

Diretor: Néelson Hirsch
Caixa Postal 793
85800 - Cascavel - PR

Luiz Roberto Peralta Marti, Avari Ribeiro de Holanda, Névio João, Mário Márcio Ribas Teixeira, Edmilson Tavares da Silva, Emerson Medeiros, Isaías Barreto da Silva, Aldemir Moreira de Souza e Altair Carlos Faria Moreira. Emerson Medeiros abandona o Torneio.

II CEI - MT - PRELIMINAR

Diretor: Néelson Hirsch
Caixa Postal 793
85800 - Cascavel - PR

GRUPO 01 - Leonardo Tadeu Almeida Oliveira, Airton Machiavelli, Cristiano Rodrigues Cardoso, Ricardo Rizzo Correa Galvão, Joaquim Santiago Sobrinho, José Carlos de Jesus Filho e Paulo Falconi.

GRUPO 02 - Marcelo Ometto Cosentino, Eláudio Mattawa, Joacir Soares de Andrade, Carlos Alberto Sonogo Simonetti, Moacir Luís Casarim, Marcos Catunda, Benedito Gomes de Souza e Firmino Borba Franco.

GRUPO 03 - Alessandro Tarcísio, José

Eduardo C. do Nascimento, Argemiro A. M. de Araújo, Moisés da Silva Filho, Carlos Alberto Sonogo Simonetti, Kennedy Barbosa Vitorette, Getúlio César Kuhn e Petrus Rodrigues de Rosa.

I CEI - RN - FASE FINAL

Diretor: Bianor de Oliveira Neves
Caixa Postal 472
95001 - Caxias do Sul - RS

GRUPO ÚNICO - Artur Brito Neto, Flávio Leite Rodrigues, Wilson Roberto de M. Pereira, Juarez Rodrigues Belém Júnior, Uilde Ênico Monteiro, José Arruda Câmara, Milton da Cunha Fernandes, Antônio José de Araújo, Artur Wilhelm e José dos Santos Brasil Leite.

III CEI - RS - FASE FINAL

Diretor: Manoel Maria Cardoso Filho
Rua Cupertino Durão, 67/201
22441 - Rio de Janeiro - RJ

Zanoni 1 Szobot - Milton 0,5 Eric - Zanoni 0,5 Irajá - José Jorge 0 Elomar - Elomar 0 Eric - Irajá 1 Elomar - Gazola 0 Elomar.

IV CEI - SC - PRELIMINAR

Diretor: Bianor de Oliveira Neves
Caixa Postal 472
95001 - Caxias do Sul - RS

GRUPO 01 - Ângelo Sotero de Lima, José Augusto Pereira dos Anjos, Carlos Roberto Nagel, Lédio Rosa de Andrade, Cláudio Jorge Giebel, Deoclides Crespim Corrêa Filho e Sílvio Edmundo Pilz.

GRUPO 02 - Roland Rikli, José Augusto Pereira dos Anjos, Edson Antônio Nery de Castro, Alexandre Muniz de Queiroz, Celso Luiz da Silva, Moacir Luís Boeck e José Cláudio de Melo.

GRUPO 03 - Celso Luiz da Silva, Gerd Giebel, Osório Gonçalves da Silva, Espedito Soares de Brito, Olavo Pacheco de Souza Sobrinho, André Beló e Lédio Rosa de Andrade.

GRUPO 04 - Sérgio Scheufele, Gerd Giebel, Carlos Roberto Nagel, Oscar Rikli, Jaime Luís Henkes, Edson Antônio Nery de Castro e Gilson Luís Chrestani.

GRUPO 05 - Gilberto Menegatti, Oscar

Rikli, Jairo Brugnera, Manoel F. de C. Paes de Andrade Neto, Moacir Luís Boeck, Fábio Luís Cândido e Lédio Rosa de Andrade.

GRUPO 06 - Roland Rikli, Oscar Rikli, Jorge Luís Knop, Pedro Altair Neves, Espedito Soares de Brito, Deoclides Crespim Corrêa Filho, Renato Gossner e Sérgio Osvaldo Aravena Garrido.

IV CEI - SP - PRELIMINAR

Memorial "Jair de Oliveira Freitas"

GRUPOS 01 à 12

Diretor: Celso Luiz da Silva
Caixa Postal, 71 - CESEC
88800 - Criciúma - SC

GRUPO 01 - Décio Alucci - Luís Carlos Jurado Lourenço - Romeu Ricúpero - Osvaldo de Lima - Cláudio Henrique Junqueira de Assis - Jaulino Gonçalves da Silva Neves - Sérgio Franco de Godoy - Adolfo José Mariano de Oliveira - Francisco Sorroche Lupion - Isidro Baleroni - Antônio Artêmio Moreira Lô.

GRUPO 02 - Gabriel Tadeu Schmidt - Waldomiro Piazza - Ivan Gilberto Sandoval Falleiros - Alaor Eira Mello - Jaime Augusto Chaves - Jaulino Gonçalves da Silva Neves - Arsony Sallum de Aquino - José Victor Lapenta Janzantti - Francisco A. Prince Clottu - Rubens Barreto da Silva - Amauri Correia Rodrigues.

GRUPO 03 - Dario da Silva - Almir Reis Duarte - Pedro Luiz de Oliveira Costa Neto - César Renato de Souza - Cláudio Correa de Almeida - Jaulino Gonçalves da Silva Neves - Mário Simulite Soares - Victor A. Torrezan Júnior - Leo Ferrer Oliveira - Carlos Ramos Villares - Ênio Giannini.

GRUPO 04 - Mário Simulite Soares - Manoel João da Silva Paes - Milton Gonçalves Sanchez - Osvaldo de Lima - Rubens Barreto da Silva - Fernando Machado Costa - Miguel Ângelo Fortunato - Adevalques José Ferreira - Roberto Peres - Sérgio Tsutomu Ijiri - Ivan Marques da Silva.

GRUPO 05 - Dario da Silva - Paulo Roberto Neves Fernandes - Francisco Aranega de Jesus - Takeo Saito - Nilson Santos - Fernando Machado Costa - Antônio Carlos Domeniconi - Edson Takeyama Miyahara - André Andriolo Costa - Edmilson Batista de Lima - Rubens Sewaybricker. Substi-

tução: sai Francisco Aranega de Jesus entra em seu lugar Eli Roberto O. Carbonaro.

GRUPO 06 - Marcelo Vieira Ribeiro - Marcus Vessálio Traple - Ivam de Camargo e Oliveira - Antônio Luiz Labegalini - Carlos Ramos Villares - Ricardo Wilson Salvi - Richard Mitsuo Fuzishawa - Luiz Paulo Rouanet - Jorge Paulo Ferreira - Edmilson Batista de Lima - Ivan Marques da Silva. Luiz Paulo Rouanet solicita cancelamento de inscrição.

GRUPO 07 - José Célio Coltro - Edivaldo Lopes Peixoto - Natalino Constância Ferreira - Alaor Eira Mello - Dirceu Cleto Júnior - Antônio Carlos Reis Cipolli - Mário Simulite Soares - Pedro de Oliveira Martins - Ubiratã Paiva de Souza - Marcos Luciano Silva Duarte - Antônio Carlos Alves.

GRUPO 08 - Affonso Sanches Júnior - Reinaldo Tofaneto - Soultiro Futida - Nicolas Kaspersky - André Nunes Neto - Heitor Luís Correa da Silva - Leonardo Arrolo Júnior - Gregório Antão dos Reis - Romeu Vieira Chagas - João Batista Donizete de Souza - Antônio Carlos Alves. Nicolas Kaspersky solicita cancelamento de inscrição.

GRUPO 09 - João Xavier Júnior - João Bosco dos Santos - Eduardo Lavieri Martins - Takeo Saito - Joseph Gibrael Kahala - Heitor Luiz Correa da Silva - Milton Akira Kiyotani - Gustavo Brandão Messenberg - Antônio Luis Mendonça Coelho - Marcos Luciano Silva Duarte - Aulísio Alves.

GRUPO 10 - Gideoni Eikiti Hirose - João Linneu do A. Prado Filho - Eduardo Lavieri Martins - Antônio Luís Labegalini - Ayrton Paulino Marques - José Toro - Oscar Enrique de Moraes Nunes - Durval de Oliveira Júnior - Heraldo Aparecido Silva - Ricardo de Biasi Ribeiro - Antônio Carlos Alves.

GRUPO 11 - Gideoni Eikiti Hirose - João Eduardo Pereira Abramides - Bernardo de Oliveira Martins - Nicolas Kaspersky - Dirceu Cleto Júnior - William Quirino Ferreira - Carlos Cappelini - Ronaldo Teixeira Cardoso - Paulo Roberto Braggagnollo - José Antônio Rosa - Aulísio Alves. Nicolas Kaspersky solicita cancelamento de inscrição.

GRUPO 12 - Fernando Borges de Almeida - Ney Penteado de Castro - José Luiz de Oliveira Júnior - Anselmo Rocha - Dirceu Cleto Júnior - Sérgio Mobaier - Orlando Antônio Pereira Reis - Marcelo Flávio J. S. Cezário - Flávio Lofego - Carlos Alberto de A. Quaresma - Paulo Sérgio Penna. José Luiz de Oliveira Júnior solicita cancelamento de inscrição.

IV CEI - SP - PRELIMINAR

Memorial "Jair de Oliveira Freitas"

GRUPOS 13 à 25

Diretor: Antônio Silva Ruiz
Caixa Postal 035
11700 - Praia Grande - SP

GRUPO 13 - Gideone Elkiti Hirose, Válder Pinto de Arruda, José Luiz de Oliveira Júnior, Rômulo Domingues de Paula, Pedro Carmona Aguilár Alaor, Franco Martins, Carlos Alberto Heit Kerber, Igor Costa Palo Mello, Marcelo Gulin Neto, Marcos Antônio Natal Gomes, Paulo Ferraz Ayrosa.

GRUPO 14 - Cláudio José Junqueira Parreira, Lauri Antônio de Moraes, Haroldo Wonsowski, Gezuel Notaro, Roberto Francisco Scheide, Glauco Luciano Belliboni, Carlos Alberto Heit Kerber, Frederico Augusto de M. Luna, Odilon Blanco Lizarzaburn, José Antônio Rosa, Paulo Sérgio Penna.

GRUPO 15 - Marcos Salles Navarro, Sebastião Jair Lattanzi, Haroldo Wonsowski, Severiano Atanes Netto, Marcelo Vargas Balleroni, Alaor Franco Martins, Carlos Iguti, Ronei Canton Pereira da Cruz, Ramon Cid Dias, José Maia Freitas, Estanislau José Careta.

GRUPO 16 - Torben Erik Carlsen, Antônio Moacir Montanari, Altair Antônio de Souza, Márcio Luiz David, Marcelo Vargas Balleroni, Celso Fernando O. Figueiredo, Alexandre Demer Sigrist, Octávio Eduardo Mourão de Freitas, Mário Faini, Marcos Antônio Natal Gomes, Paulo Sérgio Penna.

GRUPO 17 - Clausi José Junqueira Parreira, Manoel Rodrigues, Ronaldo Telxela Neves, Marcelo Vargas Balleroni, Pedro Carmona Aguilár, Luiz Carlos Guerra Dieckmann, Samuel Luiz Toledo, José Soares de Moura, Altino Ganesini, Luiz Fernando Lupinacci, Paulo Gonçalves Guimarães.

GRUPO 18 - Torben Erick Carlsen, Luiz Osés Resano, Paulo Gustavo Oliveira da Silveira, Edson Nogueira Duarte, Roberto Francisco Scheide, Luiz Carlos Guerra Dieckmann, Carlos Alberto Zeituini, José Tomas Vieira dos Santos, Orlando

Capecce Neto, Carlos Augusto Botta, Francisco Bonani Neto.

GRUPO 19 - Marcos Salles Navarro, Evaldo José Raulino, Cleber Moreira de Holanda, Alfredo Pereira Teles, Gezuel Notaro, Alexandre Letizio Vieira, Carlos Alberto Zeituni, Juan Carlos Acquadro Quacchia, Antônio Roberto Ceregatti, Marcos Antônio Natal Gomes, Paulo Gonçalves Guimarães.

GRUPO 20 - Torben Erick Carlsen, Antônio Carlos Prado Lyra, Jeferson Luiz Martins, Anselmo Rocha, Rômulo Domingues de Paula, Paulo César Costa, André Carlos Salzano Masini, Vândir João Vieira Júnior, Ronaldo Aparecido Arruda, José Maia Freitas, Paulo Gonçalves Guimarães.

GRUPO 21 - Luís Alberto Gomes Batista, Marcos Guimarães Noronha, Jeferson Luiz Martins, Gezuel Notaro, Pedro Carmona Aguilár, Lauro Roberto Barbero Borges, Vanildo João Kaupert, Ricardo Coração de Leão Almeida, Alan Rodrigo Constâncio Ferreira, Sérgio Luiz Modanese Lisboa Francisco Bonani Neto.

GRUPO 22 - Marcelo de Almeida Pernambuco Filho, Jackson Alexandre Maria Torres, Jeferson Luiz Martins, Severiano Atanes Netto, Roberto Francisco Scheide, Alexandre Letizio Vieira, José Reitor Rizzardi, José Luiz Marchetti, Luiz Vieira de Aquino, Caetano Belliboni, Antônio Penteado Serra.

GRUPO 23 - Gregório Bacile, Nélson Faverzani Jr., Taya Efremoff, Márcio Luiz David, Alfredo Pereira Teles, João Bosco Van Eunen, Sérgio Luiz Modanese Lisboa, Danilo Fialho Martins, Dirceu Ferraz Marques, José Maia Freitas, Antônio Penteado Serra.

GRUPO 24 - José Jorge Lopes de Andrades, Márcio Fernandes Guedes, João Bosco Van Eunen, Édson Nogueira Duarte, Rômulo Domingues de Paula, Alexandre Letizio Vieira, Vicente Castro Fortunato, Renê Ferreira Simões, Haroldo Santos Nogueira, Saint Clair José Pereira Leme, Cláudio Antônio Evangelista Vassalo.

GRUPO 25 - Márcio de Almeida Albuquerque, Jorge André Pregun, João Bosco Van Eunen, Evaldo José Raulino, Anselmo Rocha, Laudelino Joaquim Santana Filho, Ivan Lopes de Carvalho, Norivaldo de Oliveira, Alex Alves Freitas, Celso de Rui Beisiegel, Marcelo de Almeida Pernambuco Filho, Carlos Alberto Lúcio.

TORNEIOS DIVERSOS

II FEMININO - FINAL

Diretor: Maurício S. F. Moreira
Rua Lutfalla Salim Achoa, 153
04017 - São Paulo - SP

GRUPO ÚNICO - Lisbeth 0,5 Marta; Rachel 1 Lisbeth; Heloísa 0,5 Norma; Heloísa 1 Lisbeth; Rachel 0,5 Heloísa. Grupo encerrado: 1º) Maria Amélia Matos, 7,0 (CAMPEÃ); 2º) Heloísa Stange

Amorim, 6,5 (VICE-CAMPEÃ); 3º) Rachel Sokolik, 6,0; 4º) Norma Teixeira Barbosa, 5,5; 5º) Lisbeth K. Cordani, 4,5; 6º) Marta Spiry, 3,0; 7º) Regina Amélia Gatto, 2,5; 8º) Núria Mendes Sanchez, 1,0 (eliminada); 9º) Elza Martins Alves, 0,0 (abandonou). Às Campeãs, os nossos parabéns e a todas, os nossos agradecimentos pelas colaborações recebidas, o que muito contribuiu para o bom êxito do Torneio.

II TORNEIO FEMININO - FINAL	Nº	1	2	3	4	5	6	7	8	9	Pts.	Clas.
MARTA SPIRY	1	X	0	0	1	1	=	=	0	0	3,0	6º
RACHEL SOKOLIK	2	1	X	0	1	1	1	1	=	=	6,0	3º
NORMA TEIXEIRA BARBOSA	3	1	1	X	1	1	1	0	0	=	5,5	4º
NÚRIA MENDES SANCHEZ	4	0	0	0	X	1	0	0	0	0	1,0	8º
ELZA MARTINS ALVES	5	0	0	0	0	X	0	0	0	0	0,0	9º
REGINA AMÉLIA GATTO	6	=	0	0	1	1	X	0	0	0	2,5	7º
LISBETH K. CORDANI	7	=	0	1	1	1	1	X	0	0	4,5	5º
MARIA AMÉLIA MATOS	8	1	=	1	1	1	1	1	X	=	7,0	1º
HELOISA STANGE AMORIM	9	1	=	=	1	1	1	1	=	X	6,5	2º

I TORNEIO DE VETERANOS - PRELIMINAR

Diretor: João de Deus Carvalho
Rua Leopoldo, 136/102-A
20541 - Rio de Janeiro - RJ

GRUPO 01 - Henrique 0,5 Cataldi; Reginaldo 0 Mazzarolo; Félix 1 Brasil; Mundstock 0 Félix; Félix 0 Ribeiro; Brasil 0 Mundstock.

GRUPO 02 - Luiz Alberto 0 Mundstock; Mundstock 0 Dácio; Mundstock 0 Vladimiro; Carlos Alberto 0 Mundstock; Mundstock 1 Hélio; Luiz Alberto 0 Dácio; Gilberto 1 Luiz Alberto; Alberto 0 Vladimiro; Carlos Alberto 1 Luiz Alberto; Carlos Alberto 0 Gilberto; Dácio 1 Carlos Alberto - Vladimiro 1 Carlos Alberto; Carlos Alberto 0 Hélio; Vladimiro 1 Fábio.

GRUPO 03 - Ayrosa 1 Metry; Homsí 1 Ayrosa; Metry 0 Alexandre; Metry 0 Van Eunen; Van Eunen 0,5 Homsí; Giebel 0 Homsí; Van Eunen 0 Alexandre; Alexandre 1 Turini; Câmara 1 Alexandre; Turini 0 Câmara; Grupo encerrado. Classi-

ficados: 1º) Georges Homsí; 2º) Rubens Seway-bricker. Parabéns aos classificados.

GRUPO 04 - Cordeiro 0 Penteadó; Guércio 0 Cordeiro; Homsí 1 Castro Silva; Cordeiro 1 Assumpção; Hendrik 0,5 Cordeiro; Cordeiro 1 Mitidieri; João Victor 0 Assumpção (art. 23); Mazzarolo 1 Cordeiro; Castro Silva 0 Hendrik; Hendrik 0,5 Mitidieri; Mitidieri 0,5 Guércio; Mitidieri 0,5 Assumpção; Mitidieri 0,5 João Victor; Mazzarolo 1 Castro Silva; Mitidieri 1 Mazzarolo.

GRUPO 05 - Efremoff 0 Saback; Efremoff 1 Duprat; Lino 1 Saback; José Brasil 0,5 Richieri; Alejandro 1 Lino; Duprat 1 Saback; Van Eunen 0 Efremoff; Ruy 0 Efremoff; Efremoff 0 Octávio; Van Eunen 1 Lino; Duprat 1 Van Eunen; Lino 1 Efremoff; José Brasil 1 Lino; Lino 0 Duprat.

GRUPO 06 - Bruce 1 Victor; Coltro 0 Koatz; Henrique 0 Martinho; Van Eunen 1 Coltro; Victor 1 Van Eunen; Coltro 0,5 Victor; Henrique 1 Victor; Takatsu 0 Van Eunen; Koatz 0,5 Castro Silva.

GRUPO 07 - Gazzola 0 Nunes; Nunes 1 Suzuki; Ruy 0 Gazzola; Bertini 0,5 Suzuki; Henri-que 1 Bertini.

GRUPO 08 - Cláudio 0 Fragoso; Takatsu 0 Cláudio; Leonel 0,5 Carvalho.

GRUPO 09 - Roberto 0,5 Raymundo; Du-

prat 0 Alaor; Ubirajara 1 Mamede; Mamede 0 Du-
prat; Ubirajara 1 Lúcio; Lúcio 0 Duprat; Ubirajara
0,5 Duprat; Duprat 1 Raymundo; Grupo encerra-
do. Classificados: 1º) Umberto G. Cordani; 2º)
Roberto Esteves Barbosa. Parabéns aos classifi-
cados.

I - VET - P - 03	Nº	1	2	3	4	5	6	7	8	9	10	11	Pts.
GORGES HOMSI	1	X	1	1	=	1	1	0	=	1	1	1	8,0
RUBENS SEWAYBRICKER	2	0	X	1	=	1	0	1	1	1	1	1	7,5
JARBAS DE CARVALHO MELLO	3	0	0	X	1	=	1	1	1	1	=	1	7,0
ALEXANDRE MUNIZ DE QUEIROZ	4	=	=	0	X	0	1	0	1	1	1	1	6,0
PAULO FERRAZ AYROSA	5	0	0	=	1	X	=	1	=	=	1	=	5,5
GERD GIEBEL	6	0	1	0	0	=	X	0	1	=	1	1	5,0
MÁRIO CÂMARA VIEIRA	7	1	0	0	1	0	1	X	0	=	=	1	5,0
JOÃO BOSCO VAN EUNEN	8	=	0	0	0	=	0	1	X	0	1	1	4,0
NELSON BERTOLUCCI	9	0	0	0	0	=	=	=	1	X	=	=	3,5
MEIRY BACILA	10	0	0	=	0	0	0	=	0	=	X	1	2,5
OSVALDO TURINI	11	0	0	0	0	=	0	0	0	=	0	X	1,0
OSVALDO MAURÍCIO C. ALBUQUERQUE	12	-	-	-	-	-	-	-	-	-	-	-	IC

I - VET - P - 09	Nº	1	2	3	4	5	6	7	8	9	10	11	12	Pts.	SB
UMBERTO G. CORDANI	1	X	=	=	0	1	1	1	1	1	1	1	1	9,0	-
ROBERTO ESTEVES BARBOSA	2	=	X	=	1	=	1	=	=	1	1	1	1	8,5	18,00
JOÃO DE DEUS CARVALHO	3	=	=	X	=	=	1	1	1	=	1	1	1	8,5	17,25
PAULO GONÇALVES GUIMARÃES	4	1	0	=	X	=	=	1	1	=	1	1	1	8,0	-
OSCAR RIKLI	5	0	=	=	=	X	=	0	1	1	1	1	1	7,0	-
ALAOR FRANCO MARTINS	6	0	0	0	=	=	X	=	1	1	1	1	1	6,5	-
RAYMUNDO PEREIRA DE SOUZA	7	0	=	0	0	1	=	X	0	1	1	1	1	6,0	-
RENATO DUPRAT	8	0	=	0	0	0	0	1	X	=	1	1	1	5,0	-
UBIRAJARA DE O. DA ROSA	9	0	0	=	=	0	0	0	=	X	1	1	1	4,5	-
JOSÉ FAÇANHA MAMEDE	10	0	0	0	0	0	0	0	0	0	X	0	1	1,0	-
LÚCIO NIERO	11	0	0	0	0	0	0	0	0	0	0	X	1	1,0	-
JOSÉ ANCHIETA DANTAS	12	0	0	0	0	0	0	0	0	0	0	0	X	0,0	-
NICOLAU SZONGOTT	13	-	-	-	-	-	-	-	-	-	-	-	-	IC	-

VII - JUV - PRELIMINAR

Diretor: Marcelo Einhorn
Rua São Salvador, 38/704 - Laranjeiras
22231 - Rio de Janeiro - RJ

GRUPO 01 - João Henrique 0 Cláudio (art. 23) - inscrição cancelada. Marco Túlio B. Vasconcelos. ENCERRADO. Classificados: Cláudio e Frederico (parabéns!).

GRUPO 02 - João Henrique 0 Marco André (art. 33) - Dayan 0 Marco André (art. 33) - inscrição cancelada. Rachel Sokolik. ENCERRADO. Classificados: Marco André e Dayan (parabéns!).

GRUPO 04 - Marco André 1 Amílcar (art. 33). ENCERRADO. Classificados: Roberto e Marco André (parabéns!).

GRUPO 06 - Amílcar 0 Rafael (art. 33). ENCERRADO. Classificados: Paulo Henrique e Rafael (parabéns!).

Estão classificados, portanto, para a fase final os seguintes enxadristas (12) em ordem alfabética:

Alessandro Tarcísio (MT), Cláudio José Junqueira Parreira (SP), Dayan Kuhn Deste (RS), Flávio Leite Rodrigues (RN), Frederico Augusto de Mesquita Luna (SP), Leonardo Tadeu (MT), Lucia-

no Steffen (RS), Luiz Glaudivan Silva Araújo (PB), Marco André Gomes de Souza (RJ), Paulo Henrique Mascarenhas Sant'Anna (RJ), Rafael Maran-

gon Dourado (RS) e Roberto Kawakami Harrop Galvão (PE).

VII - JUV - P-01	Nº	1	2	3	4	5	6	7	Pts.
C. J. J. Parreira	1	X	=	1	1	1	1	-	4,5
F. A. M. Luna	2	=	X	=	1	1	1	-	4
J. H. E. Soares	3	0	=	X	1	1	1	-	3,5
O. A. Barros	4	0	0	0	X	1	1	-	2
P. T. Carela	5	0	0	0	0	X	1	-	1
D. A. C. T. Soares	6	0	0	0	0	0	X	-	0
M. T. Vasconcelos	7	-	-	-	-	-	-	X	IC

VII - JUV - P-04	Nº	1	2	3	4	5	6	7	Pts.
R. K. H. Galvão	1	X	=	1	1	1	1	1	5,5
M. A. G. Souza	2	=	X	1	=	1	1	1	5
A. C. F. Pessoa	3	0	0	X	1	1	1	1	4
E. L. Torres	4	0	=	0	X	1	1	1	3,5
Andrey Arakaki	5	0	0	0	0	X	1	1	2
J. M. B. Pereira	6	0	0	0	0	0	X	1	1
C. Chilon G. Jr	7	0	0	0	0	0	0	X	0

VII - JUV - P-02	Nº	1	2	3	4	5	6	7	Pts.
M. A. G. Souza	1	X	1	1	1	1	-	-	4
D. K. Deste	2	0	X	1	1	1	-	-	3
J. H. E. Soares	3	0	0	X	1	1	-	-	2
J. S. Andrade	4	0	0	0	X	1	-	-	1
C. M. Venerio	5	0	0	0	0	X	-	-	0
R. Sokolik	6	-	-	-	-	-	X	-	IC

VII - JUV - P-06	Nº	1	2	3	4	5	6	7	Pts.
P. H. Sant'Anna	1	X	1	1	1	1	1	1	6
R. M. Dourado	2	0	X	1	1	1	1	1	5
A. C. F. Pessoa	3	0	0	X	1	1	1	1	4
M. B. Rodrigues	4	0	0	0	X	1	1	1	3
A. C. M. Figueira	5	0	0	0	0	X	1	1	2
S. S. Saito	6	0	0	0	0	0	X	1	1
J. F. R. Pinto	7	0	0	0	0	0	0	X	0

I TAÇA BRASIL DE EQUIPES - FASE SEMIFINAL

Diretor: Aulísio Alves
Rua Camé, 682
03121 - São Paulo - SP

GRUPO 01 - BANESPA: 1º Estêvão Tavares Neto; 2º Delmo Cássio Lodi 3º; Antônio Carlos Rodrigues Cipolli. **HOSP. MAT. DE SP:** 1º Luiz Fernando Nicolau; 2º Osvaldo Martins de Queiroz Filho; 3º Sérgio Faria Nicolau. **AABB-Rio I:** 1º Fernando Antônio de Barros Madeu; 2º Antônio Daniel Nobre Mendes; 3º Harry Andriolo Costa. **GOOSE:** 1º Francisco de Assis Garcez Leme; 2º José Eduardo Bottino de Moraes; 3º José Luiz de Oliveira Jr. **PERDE TODAS:** 1º José Augusto Ribeiro Santos; 2º Teófilo José de Andrade; 3º Edmar Bitar. **RIOMOSSORÓ:** 1º Leônicio Antônio Rodrigues; 2º Synval Santos de Oliveira; 3º Jânio Rui Soares Gandra. **PAULO DE FARIA:** 1º Eduardo Capatti; 2º Darley Donizetti da Silva; 3º Lauro Roberto Barreto Borges. **CANTO DO RIO FC:** 1º Luiz Carlos Santos Galvão; 2º Cléber Lemos da Rocha; 3º Luiz Sérgio Delgado Vichy.

Início: 15.11.90

Término: 15.05.92

As TRÊS EQUIPES melhores colocadas em cada grupo passarão para a Fase Final.

GRUPO 02 - C. X. IGREJINHA: 1º Mário Rogério Iwakura; 2º Alcindo Luz Bastos da Silva Filho; 3º Carlos Haine Szobot. **ELASE I:** 1º Berto José Costa; 2º Mário José dos Santos; 3º Gílson Luis Chrestani. **TUBARÃO:** 1º Adelino São Bento Macedo; 2º Jorge Domingos São Bento de Macedo; 3º Walter da Silva. **TIJUCA TC:** 1º Antônio Carlos Rodrigues Alvim - 2º Fernando César Martins Teixeira; 3º Pedro Paulo da Silva Queiroz. **ITAÚNA:** 1º Emir de Cunha Pereira; 2º Ramiro da Costa Almeida; 3º Aldimir Aristides Guilhem. **GER. DE ITÁPOLIS:** 1º Salvador Mangini Filho; 2º Alzir Biava; 3º Daniel Martins Thomazim. **PEÃO ENVENENADO:** 1º Paulo Afonso Bartkus; 2º Francisco Javier Moreno Martinez; 3º Kurt Heger. **URUPÊS:** 1º Reynaldo Augusto F. de Alvarenga; 2º Ademilson de Souza; 3º José Fernandes Penna.

GRUPO 03 - TORRE DE BORRACHA: 1º) Homero Fenner Filho; 2º) Luís Alfonso Eguia; 3º) Liderico Alfredo Guimarães. **MARCO POLO:** 1º) Umberto Giuseppe Cordani; 2º) Pedro Luiz de Oliveira Costa Neto; 3º) Milton Gonçalves Sanchez. **ALEX-5:** 1º) Isaac Kogut; 2º) Marcus Antônio Pires; 3º) Luiz Antônio Antunes Machado. **CXA-I:** 1º) Antônio César Consuli; 2º) Marco Antônio

Nascimento dos Santos; 3º) Sérgio Gonçalves Barbosa. **PAPARÉIA:** 1º) Edes F. dos Santos Cunha; 2º) João Baptista da Silva; 3º) Irajá Fonseca. **SOGIPA:** 1º) Ornélio de Souza; 2º) Milton Weyrich; 3º) Manuel O. de Oliveira Burigo. **TUIUIU:** 1º) Marcos Katunda; 2º) José Eduardo Campos do Nascimento; 3º) Paulo Falconi.

TORNEIOS TEMÁTICOS

SÉRIE TR

Diretor: Jeferson Luiz Martins
Rua Rio Grande do Sul, 1184
09500 - São Caetano do Sul - SP

TR/01-GRUPO 08 - Elias 1 Capuci.

TR/01-GRUPO 09 - André 0,5 Ramiro - Ramiro 1 Brasil - Brasil 1 Braga - André 0,5 Braga.

TR/02-GRUPO 04 - Otávio 1 Renê - Urbano 0 Renê.

TR/02-GRUPO 05 - Rocha 0 Affonso.

TR/03-GRUPO 06 - Borges 1 Vanderlei - Murilo 0 Elias - Elias 1 Vanderlei.

TR/03-GRUPO 07 - Damasceno 1 Wladimir - Murilo 1 Wladimir.

TR/04-GRUPO 05 - Urbano 0,5 Márcio - Retificações de resultados: Muller 0 Zuchowski e Muller 0 Victor.

TR/04-GRUPO 06 - Ramiro 0,5 Bertolucci - Bertolucci 1 Brasil - Ramiro 1 Dourado - Dourado 0,5 Brasil.

TR/05-GRUPO 05 - Jaulino 0 Cleando - Jaulino 0 André - Cleando 0 Garrido.

TR/06-GRUPO 04 - Duarte 0 Cleando.

TR/06-GRUPO 05 - Abdias 1 Brito - Alcindo 0,5 Abdias - Kellermann 1 Abdias.

TR/07-GRUPO 04 - Gladstone 0 Zuchowski.

TR/07-GRUPO 05 - Zuchowski 1 Pozza.

TR/08-GRUPO 03 - Vanderlei 0 Iahn.

TR/10-GRUPO 04 - Vanderlei 0 Alex - Zuchowski 1 Kaupert - Vanderlei 0 Victor - Hendrik 0,5 Vanderlei.

TR/10-GRUPO 05 - Vanderlei 0 Iahn - Darley 1 André - Vanderlei 0,5 André - Braga 1 Vanderlei.

SÉRIE TT e ST

Diretor: Ademilson de Souza
Rua Professor Álvaro Ortiz, 85
12080 - Taubaté - SP

TT/01-GRUPO 04 - Édson 1 Rubens - Victor 1 Rubens.

TT/02-GRUPO 04 - Nêvio 1 Ivan.

TT/02-GRUPO 05 - Miguel 0 Nêlson.

TT/03-GRUPO 02 - Bruno 1 Alcindo, Mendes 1 Paulo.

TT/03-GRUPO 03 - Arnor 0 Mascarenhas.

TT/04-GRUPO 01 - Hamilton 0,5 Édson.

TT/05-GRUPO 01 - Hamilton 0 Walter - Walter 0 Machado.

TT/05-GRUPO 02 - Dirceu 0,5 Dayan.

TT/05-GRUPO 03 - Rubens 1 Lobo - Bruno 0 Carmona - Rubens 1 Bruno - Carmona 0 Rubens.

TT/05-GRUPO 04 - Nêvio 1 Rafael.

TT/05-GRUPO 05 - Nêvio 1 Jolison.

TT/06-GRUPO 01 - Bruno 0,5 Tudela.

TT/06-GRUPO 02 - Arnor 0 Sidney.

TT/07-GRUPO 02 - Glaucio 0 Cleando.

TT/07-GRUPO 03 - Nivaldo 1 Ivan - Ivan 0 Carmona.

TT/08-GRUPO 02 - Kaupert 1 Mendes.

TT/08-GRUPO 03 - Dirceu 1 Márcio - Mesquita 1 Alexandre.

TT/08-GRUPO 04 - Jaldemar 0 Machado - Machado 0 Feitosa - Aldimir 1 Jaldemar.

TT/08-GRUPO 05 - Tibor 1 Édson - Nilson 1 Tibor - Édson 0 Nilson - Aluizio 0 Tibor - Nilson 1 Valdir - Cleber 1 Édson.

TT/08-GRUPO 06 - Tomás 1 Nivaldo.

TT/09-GRUPO 02 - Édson 1 Urbano - Tibor 1 Urbano - Wagner 0 Édson.

TT/10-GRUPO 03 - Marcos 0 Édson - Édson 1 Zuchowski - Zuchowski 0 Romualdo - Marcos 0 Zuchowski.

TT/10-GRUPO 04 - Bolívar 0 Nivaldo - Carmona 0 Bolívar.

ST/02-FINAL - Magaw 1 Jefferson - Magaw 0 Sanches.

ST/03-FINAL - Consolino 0 Josino - Lima 0 Consolino - Consolino 0 Ricupero - Josino 0 Ricupero - Guimarães 1 Brasil.

TT/03-GRUPO 05 - Márcio Barbosa de Oliveira, Artur Wilhelm, Roberto Pontes do Ó, Alessandro Dimas Brandão Hudson, Nilson Eloy Pimenta, Uilde Enico Monteiro e Edmilson Batista de Lima.

TT/05-GRUPO 06 - Joaquim Alexandre Melo de Camargo, Renato Penteado S. Grimaldi, Júlio José Gomes, Roberto Pontes do Ó, Paulo César Vieira, José Hermano Schiffan Schonemberg e Renato Scaramella.

TT/07-GRUPO 06 - Artur Wilhelm, Célio Kellermann, Rogério Prudente dos Santos, Roberto Pontes do Ó, José Hermano Schiffan Schonemberg, Rogério Einloft do Amaral e Alexandre Dimas Brandão Hudson.

TT/08-GRUPO 07 - Paulo Henrique Baena de Moraes, Victor de Pádua Pereira, José Renato Silva de Freitas, Artur Wilhelm, Roberto Pontes do Ó, Aldo Calsing e Alessandro Dimas Brandão Hudson.

TT/10-GRUPO 07 - Bolívar Ribeiro Gonzalez, Antônio Carlos Alves, Paulo César Vieira, Roberto Pontes do Ó, Jorge Alberto Dacal Mendes, Dorgival Otavo Guedes Júnior e Fábio dos Anjos.

TORNEIOS DE CLASSIFICAÇÃO

Com a entrada em vigor do novo REGULAMENTO DE JOGOS, teremos durante uma determinada fase, a convivência de torneios disputados sob as duas versões do Regulamento. Os torneios regidos pelo novo Regulamento terão as suas siglas padronizadas com destaque para o número do grupo que terá sempre 04 algarismos. Exemplos: TC/S-0001 - TC/E-0112 - TC/I-0495 e TC/II-0246. Para estes certames a definição de categoria observará o artigo 13 do novo Regulamento de jogos.

CATEGORIA SUPERIOR - TC/S CATEGORIA ESPECIAL - TC/E ACESSO À CATEGORIA ESPECIAL - TE

Diretor: Soultiro Futida
Rua Coronel Quirino, 910 - apto. 44
13023 - Campinas - SP

TC/S - 0001: Hirsch 0 Bolívar. Humberto Martins de Souza, eliminado. Ronaldo Teixeira Neves, abandona.

TC/S - 0002: Scaglia 0,5 Bastos - Márcio 0,5 Scaglia - César 1 Milton - Milton 0 Gilson - Clairton 1 Gilson - J. Carlos 0 Galvão - Clairton 1 Márcio.

TC/S - 0003: Costa 0,5 Clairton - Letizio 0 Scaglia - Baena 1 Scaglia - Willy 1 Letizio.

TE - 0110: Carvalho 0,5 Rubens - Dantas 1 Alves - Rubens 0 Dantas. Abandono: Felipe de Oliveira. Classificados: 1º Renato Andrade Santos; 2º José Carlos Loyola Dantas. ENCERRADO.

TC/E - 0113: Pantoja 1 Costa. Abandono: Marcos Antônio Cheganças. Classificados: 1º Josino Fernando Mello Rezende; 2º Francisco Carlos Melo Pantoja. ENCERRADO.

TC/E - 0119: Jorge 0 Malachini - Malachini

0 Garrido. Abandono: Ernesto Rocha Dutra Filho. Eliminado: Laudemir Carbonera. Classificados: 1º Fernando Ney Moraes Arruda; 2º Fernando César Garrido de Paula. ENCERRADO.

TC/E - 0121: Letizio 1 Gonçalves; Ademir 0 x 0 Carvalho (art. 41). Abandono: Marcos Antônio Cheganças. Classificados: 1º Vítor G. Pinto; 2º João de Deus Carvalho. ENCERRADO.

TC/E - 0122: Machado 1 Ercílio - Alves 1 Costa - Aldimir 0 Alves. Classificados: 1º Bertrand Dardenne; 2º Paulo César M. Machado. ENCERRADO.

TC/E - 0124: Nicolau 1 Aroldo.

TC/E - 0125: Sérgio 1 Aroldo - Laudelino 0 Sérgio.

TC/E - 0126: João 0,5 Aroldo - Leôncio 0 João.

TC/E - 0127: Arnor 0,5 Darley. Jeferson Luiz Martins, abandonou.

TC/E - 0128: Marcos 0 Édison.

TC/E - 0129: Jeferson Luiz Martins, abandonou.

TC/E - 0131: Giebel 1 Ivan.

TC/E - 0132: Gonzaga 0,5 Sérgio - Geraldo 1 Marcelo.

TC/E - 0133: Costa 1 Barbosa - Barbosa 0 Alfredo - Barbosa 0 Marchevski - Barbosa 1 Joviniiano - Costa 1 Gustavo - Joviniano 0 Costa - Marchevski 1 Joviniano.

TC/E - 0134: Estêvão 1 Hil - Ivan 0,5 Arnor - Hil 0 Arnor - Arnor 0,5 Estêvão.

TC/E - 0135: Jairo 1 Arnor - Alfredo 0 Arnor - Jairo 0 Maurício.

TC/E - 0136: Dias 1 Cássio.

TE - 110	Nº	1	2	3	4	5	6	7	Pts.	Clas.
Renato A. Santos	1	X	1	=	=	1	1	1	5,0	1º
José C. L. Dantas	2	0	X	1	=	1	1	1	4,5	2º
Abdias N. Melo Fº	3	=	0	X	1	1	1	1	4,5	3º
João D. Carvalho	4	=	=	0	X	=	1	1	3,5	4º
Rubens S. Maia	5	0	0	0	=	X	1	1	2,5	5º
Antonio C. Alves	6	0	0	0	0	0	X	1	1,0	6º
Felipe de Oliveira	7	0	0	0	0	0	0	X	0,0	7º

Obs.: Dantas SB = 9,75; Abdias SB = 9,5

TC - E - 0113	Nº	1	2	3	4	5	6	7	Pts.	Clas.
J. F. M. Rezende	1	X	1	1	=	=	1	1	5,5	1º
I. C. M. Pantoja	2	0	X	1	1	1	1	1	5,0	2º
I. M. Costa	3	0	0	X	1	1	1	1	4,0	3º
Enio Giannini	4	=	0	0	X	1	1	1	3,5	4º
Vitor G. Pinto	5	0	0	0	0	X	=	1	1,5	5º
Willy L. Waack	6	0	0	0	0	=	X	1	1,5	5º
M. A. Cheganças	7	0	0	0	0	0	0	X	0,0	7º

GRUPO FORMADO

TC/E - 0141: Alcindo Bastos Filho - Oswaldo Martins de Queiroz Filho - Roberto Esteves Barbosa - Alaor Franco Martins - Arthur Monteiro - José Kenji Nishiyama - Bruno Müller Júnior.

TC - E - 0119	Nº	1	2	3	4	5	6	7	Pts.	Clas.
F. N. M. Arruda	1	X	=	1	1	1	1	=	5,0	1º
F. C. G. Paula	2	=	X	1	0	1	1	1	4,5	2º
A. C. R. Malachini	3	0	0	X	1	1	1	1	4,0	3º
J. H. M. Backes	4	0	1	0	X	1	1	1	4,0	3º
Alaor F. Martins	5	0	0	0	0	X	1	1	2,0	5º
L. Carbonera	6	0	0	0	0	0	X	1	1,0	6º
Ernesto R. Dutra	7	=	0	0	0	0	0	X	0,5	7º

TC - E - 0121	Nº	1	2	3	4	5	6	7	Pts.	Clas.
Vitor G. Pinto	1	X	=	1	1	1	1	1	5,5	1º
João D. Carvalho	2	=	X	1	1	0	1	1	4,5	2º
A. L. Vieira	3	0	0	X	1	1	0	1	3,0	3º
P. G. Guimarães	4	0	0	0	X	1	1	1	3,0	3º
A. H. Pascheto	5	0	0	0	0	X	1	1	2,0	5º
Alaor F. Martins	6	0	0	1	0	0	X	0	1,0	6º
M. A. Cheganças	7	0	0	0	0	0	1	X	1,0	6º

TC - E - 0122	Nº	1	2	3	4	5	6	7	Pts.	Clas.
B. Dardenne	1	X	1	1	1	=	1	=	5,0	1º
P. C. M. Machado	2	0	X	1	=	1	1	1	4,5	2º
Alaor F. Martins	3	0	0	X	1	1	1	=	3,5	3º
Antonio C. Alves	4	0	=	0	X	0	1	1	2,5	4º
Ercilio F. Tranjan	5	=	0	0	1	X	=	=	2,5	4º
F. M. Costa	6	0	0	0	0	=	X	1	1,5	6º
A. A. Guilhem	7	=	0	=	0	=	0	X	1,5	6º

TC - I

GRUPOS 0391 à 0410

Diretor: Fauto M. de Mesquita Jr.

Caixa Postal 8366

80021 - Curitiba - PR

GRUPO 0391 - Abandono: Paulo Resende de Souza.

GRUPO 0393 - Teófilo 1 Coelho - Pimenta 0,5 Teófilo - Guerra 0 Teófilo - Coelho 0 Pimenta - Mendonça 1 Coelho - Coelho 0 Guerra - Guerra 0 Pimenta - Mendonça 1 Guerra. Abandono: George

L. C. da Silva. Eliminação: Telmo de Moraes Guerra.

GRUPO 0394 - Kishi 0 Barbosa - Oliveira 1 Barbosa - Pimenta 1 Kishi - Peiter 1 Pimenta - Kishi 0 Dogeval - Saavedra 1 Kishi - Saavedra 0 Oliveira - Kishi 0 Peiter. Abandono: Shigueji Kishi.

GRUPO 0395 - Camargo 0,5 Maia - Camargo 0 Ribas.

GRUPO 0396 - Walberth 1 Camargo. Eliminações: Alexandre de Matos - Telmo de Moraes Guerra. Todos ganham os pontos.

GRUPO 0398 - Cavalcanti 1 Motta - Fenner
1 Cavalcanti - Fenner 0,5 Marcelo - Cavalcanti 0,5
Sobral.

GRUPO 0399 - Oliveira 0 Cavalcanti - Oli-
veira 1 Kurita. Eliminação: Telmo de Moraes Guerra.

GRUPO 0400 - Bouwman 1 Muller.

GRUPO 0401 - Lisboa 1 Alussi.

GRUPO 0402 - Marcelo 1 Ferreira - Baena
0,5 Marcelo.

GRUPO 0403 - Pereira 1 Kurita - Pereira 1
Antão. Eliminação: Alexandre de Mattos. Todos
ganham o ponto.

GRUPO 0404 - Oses 0 Bockemann - Oses
1 Fontoura - Oses 1 Maronese - Fontoura 0 Duar-
te. Eliminação: Pedro Paulo Macedo C. Lino. To-
dos ganham o ponto.

GRUPO 0405 - Andrade 0 Farla.

GRUPO 0406 - Duarte 0 Aldo. Abandono:
Paulo Resende de Souza.

GRUPO 0408 - Abandono: Victor A. D. Vi-
chy. Todos ganham o ponto.

GRUPO 0410 - Abandono: Victor A. D. Vi-
chy. Todos ganham o ponto.

GRUPO 0411 EM DIANTE

Diretor: André Caminha Neto
Av. Dedé Brasil, 3118
60715 - Fortaleza - CE

GRUPO 0411 - Édson Nogueira Duarte -
José Ranulfo P. Mendes - Rogério Zanon da Sil-
veira - Jorge Lamartine Pelinca - Antônio Luiz La-
begaolini - Eduardo Muller - Lourival Luiz Lamarca.

GRUPO 0412 - Lourival Luiz Lamarca -
Athos Amaral - Antônio Montes Luz - Marcelo Var-
gas Balleroni - Fernando C. Pozza - Luciano Wan-
derley Resende - Alexandre Passaes.

GRUPO 0413 - Fernando C. Pozza - Luiz F.
Clerici - Celso E. Moron - Miguel Ângelo Fortunato -
Irineu Vieira da Paix/ao - Adelson Luiz Miazaki -
Paulo R. Cataldi de Almeida.

GRUPO 0414 - Fernando C. Pozza - Joa-
quim de Deus Filho - Ivan Carlos Melo - Cristiano
Ribeiro Sampaio - Ricardo Wilson Salvi - Luciano
Wanderley Resende - Mário Renato Iwakura.

GRUPO 0415 - Celso E. Moron - Waldir
Ferreira Júnior - Paulo Roberto Motta Ribeiro -
Roberto Perez - Alberto Cabral M. Borges - Lincoln
Franco Frossard - Marcos Aparecido Tudela.

GRUPO 0416 - Cláudio do Nascimento -
Paulo César Tórtora - Ary Barbosa Santos -
Eduardo Quintana Sper - João Eduardo P. Abra-
mides - Jorge de Sá Cavalcanti - Wolmir Roberto
Girelli.

GRUPO 0417 - Sílvio Romero S. Alencar
Barros - Paulo César Tórtora - Jair Carlona Bueno
- Carlos Alberto Patrício Silva - Gezuel Notaro -
Décio Alucci - Adão Rosa de Andrade.

TC - II - SEGUNDA CATEGORIA

GRUPOS 472 510

Diretor: Aulísio Alves
Rua Camé, 682
03121 - São Paulo - SP

GRUPO 476 - Renilson 0,5 Christ. ENCER-
RADO. Classificado Flávio Renato C. Beckenkamp
(antigo regulamento).

GRUPO 480 - Art. 33-b: França 0 x 0 Freire
- Evandro Diniz Soares Júnior, eliminado art. 23.
ENCERRADO. Classificado Erasmo Castro Leite
Júnior (antigo regulamento).

GRUPO 481 - Venério 0 Lima - Antônio Ro-
drigues Ribeiro e Carlos Magno Venério, abando-
naram. ENCERRADO. Classificado Cléber Moreira
de Holanda (antigo regulamento).

GRUPO 489 - Aguiar 0 Roque - Oscar Luiz
Soares de Almeida e Luis Néelson Correa Capucci,
eliminados art. 23. ENCERRADO. Classificados
Odemar Baptista e Antônio Gilberto R. Aguiar.

GRUPO 490 - Roque 0,5 Reginaldo - Ro-
que 1 Fábio (art. 33-a) - Fábio 0,5 Reginaldo -
Vanderlei Machado, abandonou - Édson de Oli-
veira Vilar, eliminado (art. 23). ENCERRADO.
Classificados Marcos Célio de Almeida e Reginal-
do Martin Cano (art. 42-a).

GRUPO 492 - Art. 33: Synval 0 x 0,5 Vanil-
do - Joacício Nilson Isoppo, Jair Bertanha e Van-
derlei Christ, abandonaram. ENCERRADO. Classi-
ficado Ricardo Wilson Salvi (antigo regulamento).

GRUPO 501 - Ricardo André Meulam e
Homero de Souza Júnior, abandonaram - Vander-
lei Christ e Almir Rapp, eliminados. ENCERRADO.
Classificado Fausto Monteiro de Mesquita Júnior
(antigo regulamento).

GRUPO 509 - Abramides 0,5 Duarte - Nor-
ma 1 Rocha - Duarte 0 Grimaldi - Duarte 1 Leonar-
do - Duarte 0,5 Norma - Art. 33: Abramides 1 Ro-
cha e Rocha 0 Duarte - Adalberto Ayjara Dornelles
Filho, inscrição cancelada. ENCERRADO. Classifi-
cados João Eduardo Pereira Abramides e Renato
Penteado S. Grimaldi.

TC - II - 476	Nº	1	2	3	4	5	6	7	Pts.	Clas.
F. R. Beckencamp	1	X	=	1	1	1	1	1	5,5	1º
L. C. Dieckmann	2	=	X	=	=	1	1	1	4,5	2º
Ivo Iahn	3	0	=	X	=	1	1	1	4,0	3º
F. R. Ribeiro	4	0	=	=	X	=	1	1	3,5	4º
Carlos Christ	5	0	0	0	=	X	1	1	2,5	5º
J. R. A. Fonseca	6	0	0	0	0	0	X	1	1,0	6º
Alberto Murras	7	0	0	0	0	0	0	X	0,0	7º

TC - II - 480	Nº	1	2	3	4	5	6	7	Pts.	Clas.
E. C. Leite Jr	1	X	0	1	1	1	1	1	5,0	1º
F. A. O. Azevedo	2	1	X	0	=	1	1	1	4,5	2º
C. L. F. Santos	3	0	1	X	0	=	1	1	3,5	3º
A. C. F. Pessoa	4	0	=	0	X	1	0	1	2,5	4º
P. A. A. Lobo	5	0	0	=	0	X	1	1	2,5	4º
G. C. Tesseroli	6	0	0	0	1	0	X	1	2,0	6º
E. D. Soares Jr	7	0	0	0	0	0	0	X	0,0	7º

TC - II - 481	Nº	1	2	3	4	5	6	7	Pts.	Clas.
C. M. Holanda	1	X	=	1	1	1	1	1	5,5	1º
R. W. Salvi	2	=	X	=	1	1	1	1	5,0	2º
D. Q. Pereira	3	0	=	X	1	1	1	1	4,5	3º
L. C. Dieckmann	4	0	0	0	X	1	=	1	2,5	4º
J. Baptista Lima	5	0	0	0	0	X	1	1	2,0	5º
C. M. Venério	6	0	0	0	=	0	X	1	1,5	6º
A. R. Ribeiro	7	0	0	0	0	0	0	X	0,0	7º

TC - II - 0489	Nº	1	2	3	4	5	6	7	Pts.	Clas.
Odemar Baptista	1	X	=	1	1	1	1	1	5,5	1º
A. G. R. Aguiar	2	=	X	1	0	1	1	1	4,5	2º
J. F. Magalhães	3	0	0	X	1	1	1	1	4,0	3º
R. G. Almeida	4	0	1	0	X	=	1	1	3,5	4º
A. R. Fernandes	5	0	0	0	=	X	1	1	2,5	5º
O. I. S. Almeida	6	0	0	0	0	0	X	1	1,0	6º
L. N. C. Capucci	7	0	0	0	0	0	0	X	0,0	7º

TC - II - 0490	Nº	1	2	3	4	5	6	7	Pts.	Clas.
M. C. Almeida	1	X	=	1	1	1	1	1	5,5	1º
R. M. Cano	2	=	X	=	=	1	1	1	4,5	2º
R. G. Almeida	3	0	=	X	1	1	1	1	4,5	3º
F. F. do Carmo	4	0	=	0	X	1	1	1	3,5	4º
H. N. dos Santos	5	0	0	0	0	X	=	1	1,5	5º
V. Machado	6	0	0	0	0	=	X	1	1,5	6º
E. O. Vilar	7	0	0	0	0	0	0	X	0,0	7º

SB: Cano = 9,75 - Almeida = 8,75

SB: Santos = 0,75 - Machado = 0,75

Art. 42-C: Santos = 6, Machado = 4

TC - II - 492	Nº	1	2	3	4	5	6	7	Pts.	Clas.
R. W. Salvi	1	X	1	1	0	1	1	1	5,0	1º
V. J. Kaupert	2	0	X	1	=	1	1	1	4,5	2º
W. D. Fernandes	3	0	0	X	1	1	1	1	4,0	3º
S. S. Oliveira	4	1	0	0	X	1	1	1	4,0	3º
J. N. Isoppo	5	0	0	0	0	X	0	1	1,0	4º
Jair Bertanha	6	0	0	0	0	1	X	0	1,0	4º
Vanderlei Christ	7	0	0	0	0	0	1	X	1,0	4º

TC - II - 501	Nº	1	2	3	4	5	6	7	Pts.	Clas.
F. M. Mesquita Jr	1	X	1	1	1	1	1	1	6,0	1º
C. R. Nafel	2	0	X	=	1	1	1	1	4,5	2º
A. Caminha Neto	3	0	=	X	1	1	1	1	4,5	2º
H. Souza Jr	4	0	0	0	X	1	1	1	3,0	4º
R. A. Meulam	5	0	0	0	0	X	1	1	2,0	5º
V. Christ	6	0	0	0	0	0	X	1	1,0	6º
Almir Rapp	7	0	0	0	0	0	0	X	0,0	7º

TC - II - 0509	Nº	1	2	3	4	5	6	7	Pts.	Clas.
J. E. Abramides	1	X	1	=	1	1	1	-	4,5	1º
R. P. S. Grimaldi	2	0	X	1	1	1	1	-	4,0	2º
M. L. S. Duarte	3	=	0	X	=	1	1	-	3,0	3º
N. T. Barbosa	4	0	0	=	X	0	1	-	1,5	4º
L. Arroyo Jr	5	0	0	0	1	X	=	-	1,5	5º
D. Douglas Rocha	6	0	0	0	0	=	X	-	0,5	6º
A. A. Dornelles Fº	7	-	-	-	-	-	-	X	-	10

SB: Barbosa = 2,0 - Arroyo = 1,75

GRUPOS 0511 à 0530

Diretor: José Luiz Paravato
R. Pedro de Carvalho, 439/1301
20721 - Rio de Janeiro - RJ

GRUPO 0514 - ENCERRADO. Promovidos:
 1º Alberto Cabral de Mello Borges (4,5); 2º Luiz
 Henriques Sanches (3,5).

GRUPO 0524 - Espedito 0,5 Jorge - Jorge

1 Júlio - Júlio 1 Merege - Davi 0 Júlio - Merege 0,5
 Davi. ENCERRADO. Promovido: Jorge Andrade
 (4,5).

GRUPO 0527 - Madeira x Alfredo (adjudi-
 cação).

GRUPO 0528 - Rui 0,5 Nunes - Lages 0 Rui
 - Rui 0,5 Mendes - Marco Antônio 0 Rui.

GRUPO 0530 - Durval 1 Otávio - Marcos 0
 Durval - Otávio 0 Alfredo - Alfredo 1 Marco Antô-
 nio.

GRUPOS 0531 à 541

Diretor: Aulísio Alves
Rua Camé, 682
03121 - São Paulo - SP

GRUPO 0531 - Abramides 1 Lages - Bianor
 0 Abramides - Abramides 1 Salto - Bianor 0,5 Paravato - Lages 0 Bianor - Bianor 0,5 Pádua - Salto 0 Bianor - Paravato 1 Salto - Pádua 0,5 Paravato - Tucci 0 Pádua - Lages 0 Pádua - Pádua 0 Salto - Salto 1 Tucci - Salto 1 Lages - Art. 33-b = Lages 0 x 0 Tucci. ENCERRADO: classificado João Eduardo Pereira Abramides (art. 13 § 1º).

GRUPO 0532 - Gaspar 1 Kaupert - Gaspar
 0,5 Muniz.

GRUPO 0533 - Erichsen 0 Coutinho - Erichsen
 0 Fernando - Coutinho 1 Fernando - Sérgio 0,5 Fernando - Sérgio 0 Coutinho - Welcio Cracel do Rego Monteiro, abandonou.

GRUPO 0534 - Emerson 0,5 Amaral.

GRUPO 0535 - Tórtora 1 Fabiano - Câmara
 0,5 Tórtora - Tórtora 1 Wagner - Pimentel 0 Tórtora - Tórtora 1 Toledo - Pimentel 0 Toledo - Toledo 0,5 Câmara (retificação) - Fabiano 0 Toledo - Fabiano 0 Câmara - Câmara 1 Pimentel - Pimentel 1 Fabiano - Wagner José da Silva, abandonou. ENCERRADO: classificados Paulo César Tórtora e Onofre de Araújo Câmara.

GRUPO 0536 - Albieri 0 Adevalques - Heliano
 Caminha Flúza Lima, eliminado (art. 23).

GRUPO 0537 - Beecher 0 Mário - Mário
 1 Câmara - Egon 1 Mário.

GRUPO 0538 - Carelli 0 Beecher - Elomar
 1 Beecher - Elomar 0,5 Tórtora.

GRUPO 0540 - Jaulino 1 Altamir - Cleando
 1 Jaulino - S. Alves 1 Altamir - S. Alves 0 Cleando - P. Roberto 1 S. Alves - Jaulino 1 S. Alves - P. Roberto 1 Altamir - Altamir 0 Cleando.

GRUPO 541 - Celso 0 Nascimento - Oscar
 Barreto Francisco, abandonou - Almir Rapp e Homero de Souza Júnior, eliminados (art. 23). ENCERRADO: classificado Paulo Resende de Souza (antigo regulamento).

TC - II - 0531	Nº	1	2	3	4	5	6	7	Pts.	Clas.
J. E. Abramides	1	X	1	1	1	1	1	1	6,0	1º
J. L. Paravato	2	0	X	=	=	1	=	1	3,5	2º
B. Oliveira Neves	3	0	=	X	=	1	0	1	3,0	3º
A. P. Pinto Neto	4	0	=	=	X	0	1	1	3,0	4º
H. Tsutomu Salto	5	0	0	0	1	X	1	1	3,0	5º
Silvio Tucci Jr	6	0	=	1	0	0	X	0	1,5	6º
W. Salles Lages	7	0	0	0	0	0	0	X	0,0	7º

TC - II - 0535	Nº	1	2	3	4	5	6	7	Pts.	Clas.
P. C. Tórtora	1	X	=	1	1	1	1	1	5,5	1º
O. A. Camara	2	=	X	=	1	1	1	1	5,0	2º
A. E. T. Fernandes	3	0	=	X	1	1	1	1	4,5	3º
C. C. Pimentel	4	0	0	0	X	1	=	1	2,5	4º
A. Fabiano Silva	5	0	0	0	0	X	1	1	2,0	5º
E. C. Erichsen	6	0	0	0	=	0	X	1	1,5	6º
W. José da Silva	7	0	0	0	0	0	0	X	0,0	7º

TC - II - 541	Nº	1	2	3	4	5	6	7	Pts.	Clas.
P. Resende S.	1	X	1	1	1	1	1	1	6,0	1º
F. M. Mesquita Jr	2	0	X	1	1	1	1	1	5,0	2º
C. do Nascimento	3	0	0	X	1	1	1	1	4,0	3º
C. Luiz da Silva	4	0	0	0	X	1	1	1	3,0	4º
O. Barreto Fco.	5	0	0	0	0	X	1	1	2,0	5º
Homero Souza Jr	6	0	0	0	0	0	X	1	1,0	6º
Almir Rapp	7	0	0	0	0	0	0	X	0,0	7º

GRUPOS 0542 à 0570

Diretor: Luiz Antônio Tannus Ferreira
Caixa Postal 3242
38400 - Uberlândia - MG

GRUPO 0542 - Abramides 0 Luna - Lopes
 1 Abramides - Luna 0 Lopes.

GRUPO 0543 - Édson 1 Jollison - Einstein
 0,5 Édson - Jollison 1 Olinto - Jollison 1 Muller - Einstein 1 Muller - Édson 0 Macedo.

GRUPO 0544 - Madeira 0 Chacon - Vânia
 1 Konrad - Machiavelli 0 Vânia - Rogério 1 Madeira - Vânia 0,5 Rogério.

GRUPO 0545 - Konrad 1 Nilson - Octávio
 0 Machado - Machado 1 Carmona - Rogério 0 Carmona.

GRUPO 0546 - Paulo Sérgio Leite Ribeiro,
 abandona - André Barbieri Melo Ribeiro, abandona - Ivan Mota Guimarães, eliminado (art. 23) - Lima 1 Prudente.

GRUPO 0547 - Sampaio 1 Josef - Juarez
 1 Valdedi - Josef 0,5 Konrad - Sampaio 1 Carmona.

GRUPO 0548 - Wladimir Correia Silva,
 eliminado (art. 23) - Resende 0 Jefferson - Néelson 1 Jefferson.

GRUPO 0549 - Ferrer 0 Cardoso - Ferrer
 0 Cassiano - Cassiano 1 Predebon - Jurado 1 Ferrer - Cardoso 1 Predebon - Nogueira 1 Ferrer - Cassiano 1 Paravato - Jurado 0 Nogueira - Cardoso 0 Jurado.

GRUPO 0550 - C. Oliveira 1 Valterclides.

GRUPO 0551 - Nogueira 1 Bezerra - Arbex 0,5 Bello - Bezerra 1 Bello.

GRUPO 0552 - Heliodoro Colman Franco, abandona - Vilhena 0 Moro - Finamore 0 Moro - Modanese 0,5 Lobo - Lobo 1 Finamore - Modanese 1 Finamore - Vilhena 0,5 Modanese - Vilhena 0 Lobo - Lobo 0 Nogueira.

GRUPO 0553 - Ruy 0 A. Mesquita - Azzi 0 Rubens - Cláudio 1 A. Mesquita - Azzi 0 Cláudio - A. Mesquita 1 Isaias - M. Mesquita 0 Azzi - A. Mesquita 1 Azzi - Isaias 1 Azzi - Azzi 0 Rubens - Azzi 0 Cláudio - Rubens 1 Isaias - Isaias 1 Cláudio.

GRUPO 0554 - Tortoza 1 Moraes - Tortoza 0 R. Barreto - R. Borges 0 R. Barreto.

GRUPO 0555 - Câmara 1 Alderson - Iwasaki 1 Câmara - Scaramela 0 Câmara - A. Fernando 1 Scaramela - Tostes 0 A. Fernando - Scaramela 0 Iwasaki - Iwasaki 1 Alderson - Câmara 1 A. Fernando - Tostes 0 Câmara.

GRUPO 0556 - Evandro 1 Shoitl - Messenberg 1 Lara - Shoitl 1 Celso - Messemberg 1 Bodaneze - Messemberg 1 Celso - Celso 1 Ribamar.

GRUPO 0557 - Pessoa 1 Modanese - Belém 0 Bianchi - Pessoa 1 J. Raphael - Modanese 0,5 Eriberto.

GRUPO 0558 - Givanildo José Almeida, eliminado (art. 23) - Modanese 1 Arnaldo - Hamilton 1 Arnaldo - Modanese 1 Stone - Stone 1 Arnaldo.

GRUPO 0559 - Paulo Silva 0 Bragagnollo - Bragagnollo 0,5 Franca Pessoa - Bragagnollo 0 Fábio Miranda - Fábio Miranda 0,5 Franca Pessoa - Paulo Silva 0 Fábio Miranda.

GRUPO 0560 - Raimundo Bezerra do Vale Filho, abandona - Mazzaro 0 Loschiavo.

GRUPO 0561 - Marín 0 João Paulo - Oyama 0 C. Lima - João Alberto 0 Marín - João Paulo 0,5 João Alberto - Oyama 0 João Alberto - João Alberto 1 Enori - João Alberto 1 C. Lima.

GRUPO 0562 - Mauro Stefani, eliminado (art. 23) - Emílson 1 Nogueira - Emílson 1 Esmeraldo.

GRUPO 0563 - Petri 1 Marcolino - A. Fernando 1 Petri - Marcolino 1 A. Fernando.

GRUPO 0564 - Diniz 1 Cosmo - Cosmo 0 Fortunato - A. Fernando 1 Cosmo - A. Fernando 0 Fortunato - Fortunato 1 Vicente.

GRUPO 0565 - Antônio Dirceu Milani Puka, eliminado (art. 23) - Juarez Luiz de Sales Faria, eliminado (art. 23).

GRUPO 0566 - Márcio Siqueira Lima, eliminado (art. 23) - Jairo César Leoni, abandona -

Sildenir 0 Bello.

GRUPO 0567 - Sérgio Antônio Zaina, abandona - Penteado 0,5 Zaina - F. Silva 0 Penteado - F. Silva 1 Monteiro.

GRUPO 0568 - Caio N. Sales, eliminado (art. 23) - João Francisco 0 Sildenir.

GRUPO 0569 - Jorge 0 Ronei.

GRUPO 0570 - Mazzaro 0 Cláudio - Grimaldi 1 Ricardo - Grimaldi 1 Mazzaro - Grimaldi 1 Jazantti - Cláudio 0 Agenor - Mazzaro 0 Jazantti.

TC - II - 0542	Nº	1	2	3	4	5	6	7	Pts.	Clas.
N. Fagundes Faria	1	X	=	0	-	1	1	1	3,5	2º
P. F. M. Lopes	2	=	X	1	-	1	1	1	4,5	1º
J. F. Abramides	3	1	0	X	-	1	0	1	3,0	3º
R. Gurgel Azzi	4	-	-	-	X	-	-	-	-	IC
A. Alves Moraes	5	0	0	0	0	X	0	0	0	6º
F. A. M. Luna	6	0	0	1	-	1	X	1	3,0	3º
P. C. Vieira	7	0	0	0	-	1	0	X	1,0	5º

GRUPOS 0571 EM DIANTE

Diretor: Celso Luiz da Silva

Caixa Postal, 71 - CESEC

88800 - Criciúma - SC

GRUPO 0572 - Uilde 1 Sílvia - Sílvia 0 Wilson.

GRUPO 0573 - Paulo Henrique 0,5 Adriano - Adriano 0 Aldemir.

GRUPO 0574 - Roque 0 Wellington - Wellington 0,5 Juarez - Wander 0 Juarez.

GRUPO 0578 - Victor 1 Carlos (art. 23).

GRUPO 0580 - André 0 Ivan - Ivan 1 Fábio - Ivan 1 Ivo - Fábio 0 Antônio - Antônio 1 André - André 0 Edmilson.

GRUPO 0581 - Fábio 0 Antônio - Wilson 1 Fábio - Ronaldo 1 Fábio (art. 23).

GRUPO 0582 - Rubens 0 José Eduardo - Gregório 1 Uilde - Uilde 0 Marcelo.

GRUPO 0583 - Victor 0 Vicente (art. 23).

GRUPO 0584 - Paulo Jardel Santiago, abandona, ponto para todos.

GRUPO 0586 - Carlos 0 Gilberto (art. 23) - Gilberto 1 Heliomar (art. 23) - Leonardo Figueiredo Barbosa abandona, ponto para todos.

GRUPO 0592 - Shimshon Gunter Schott - João Lineu do A. Prado Filho - Leandro Batista Holanda - Márcio de Almeida Albuquerque - Antônio Serrano Bezerra Neto - Cherubino de Santana Colares - Vadir João Vieira Júnior. João Lineu do A. Prado Filho, inscrição cancelada por solicitação.

GRUPO 0593 - José Maia Freitas - João Lineu do A. Prado Filho - José Roberto Figueiredo - Marcos Guimarães Noronha - Walter Alvin Albuquerque - Cláudio Pereira Cordolro - Fernando Pigon. João Lineu do A. Prado Filho, inscrição cancelada por solicitação.

GRUPO 0594 - Sérgio Yoshioka - Marco Aurélio O. Galvão - Raymundo Pereira de Souza - Ricardo M. Fuzishawa - Renato Gosner - Fernando A. Rabello Perfeito - José Carlos Machado Júnior.

GRUPO 0595 - Edmundo Jesus Fagnoli Araújo - Aldemir Moreira de Souza - Wagner Rubens Lara - José Luiz Paravato - Celso Gonçalves Júnior - Alexandre C. Costa Caldeira - Édson Antônio Nery Castro.

GRUPO 0596 - José Luiz Paravato - Antô-

nio Pádua E. Araújo - Anselmo Rocha - Jorge Luiz Lessa Júnior - Igor Costa Palo Mello - Harry Andriolo Costa - Carlos Rodolfo Ferreira.

GRUPO 0597 - José Luiz Paravato - Gilmar Barbosa Souza - Oswaldo de Lima - José Roberto Feitosa - Aldrin Luiz Maia Barreto - José Hermano S. Schonemberg - Leonardo Prazeres Alves.

GRUPO 0598 - Carlos Rodolfo Ferreira - Gilmar Barbosa Souza - Sidnei Eustáquio Ramos Rabelo - Gilson Luiz Ronsani - Henri Apolônio de Almeida - Francisco Rogério de Azevedo Vasconcelos - Itamar Bronízio Paínez.

GRUPO 0599 - Carlos Rodolfo Ferreira - José Hermano Schifitan Schondenberg - Benedito Dantas Chlaradia - Flávio Gasparino Filho - Dênio Ribeiro Gomes - Francisco Rogério de Azevedo Vasconcelos - João Eduardo Barbosa Pacheco.

TC - III

GRUPOS 0248 à 0280

Diretor: Alao Franco Martins

Rua Bassin Nagib Trabulsi, nº 43 - apto. 1003

11030 - Santos - SP

GRUPO 0263 - Martínez 0,5 Masson - Ivan O Reis - Reis 1 Masson - Jacson Silva dos Santos, eliminado (art. 23).

GRUPO 0267 - Domênico Camerini, eliminado (art. 23).

GRUPO 0273 - Nélson O Fernando.

GRUPO 0274 - Campos 0,5 Nascimento.

GRUPO 0277 - ENCERRADO.

GRUPO 0279 - Mazotti 1 Ivo - Osmar O Gilmar.

TC - III - 0277	Nº	1	2	3	4	5	6	7	Pts.	Clas.
M. Fernandes	1	X	1	-	0	0	0	1	2,0	4º
A. Digenal Souza	2	0	X	-	0	0	0	1	1,0	5º
E. J. Dmitruk	3	-	-	X	-	-	-	-	-	10
J. Luis Guedes	4	1	1	-	X	0	1	1	4,0	2º
R. M. Fuzishawa	5	1	1	-	1	X	1	1	5,0	1º
G. A. Rodrigues	6	1	1	-	0	0	X	1	3,0	3º
S. Jair Lattanzi	7	0	0	-	0	0	0	X	0,0	6º

GRUPOS 0281 à 0320

Diretor: Vanderlei O. Fernandes

Caixa Postal 142

68447 - Nova Barcarena - PA

GRUPO 0281 - Tomas O Jackson - Jairo 1 Tomás.

GRUPO 0282 - Júlio O André (art. 21).

GRUPO 0283 - Élio 1 Rosicler - Paulo Pinheiro de Carvalho e Frederico Menezes Breyner, eliminados (art. 23).

GRUPO 0284 - Carmem Sílvia Brunetto, eliminada (art. 23).

GRUPO 0286 - Fábio Ferrari Júnior, eliminado (art. 23).

GRUPO 0289 - Artur 1 Richard - Fernando O Artur.

GRUPO 0290 - Clóvis O Richard (art. 21) - Clóvis Nobuyuki Tanaka, abandona.

GRUPO 0295 - Márcio 1 Sanfelice - Carlos Roberto Sanfelice, eliminado (art. 23).

GRUPO 0296 - David Botelho Vasconcelos, eliminado (art. 23).

GRUPO 0297 - Márcio Bariviera e Jorge Antônio Oliveira, eliminados (art. 23).

GRUPO 0300 - Marius R. Ferreira Van Riemsdyk, abandona.

GRUPO 0302 - Antônio Rodrigues Ribeiro, inscrição cancelada.

GRUPO 0304 - Nivaldo Gabriel Herdt, inscrição cancelada.

GRUPO 0305 - Nivaldo Gabriel Herdt, inscrição cancelada.

GRUPO 0306 - Francisco Quaranta Neto, inscrição cancelada.

GRUPO 0302 - Cícero de Jesus Nunes Silva, Valdir Maas Bonow, Antônio Rodrigues Ribei-

ro, Roberto Pontes do Ó, Aldemir Lima Ribeiro, Élio Berdaky, José Façanha Mamede.

GRUPO 0303 - Roberto Pontes do Ó, José Gustavo Feres, Ricardo Gurgel Azzi, Takeo Saito, Roberto Diniz Filho, Waldemar Violante Striquer, Evandro Joselito Carrenho.

GRUPO 0304 - José Gustavo Feres, Nivaldo Gabriel Herdt, Juan Carlos Acquado, Júlio José Gomes, Paulo Fernando Campana, Néelson Faversoni Júnior, Antônio Serrano Bezerra Júnior.

GRUPO 0305 - Nivaldo Gabriel Herdt, Carlos E. Kato Marini Almeida, Alan Rodrigo C. Ferreira, Roberto Pontes do Ó, Ronaldo José Guimarães, Gilmar Ribeiro Gomes, Herbert Octávio Deliberato.

GRUPO 0306 - Francisco Quintana Neto, Roberto Pontes do Ó, Ivo Antônio de Castro, Clarimundo A. dos Santos, Victor Webbering, Waldemar Violante Striquer, João Gilberto Parras Benitez.

GRUPO 0307 - Ivo Antônio de Castro, Alan Rodrigo Constância Ferreira, Gilmar Ribeiro Gomes, Sérgio Murilo Mendes Cunha, Maurício Hermoso, Janos Zenor Stankiewicz, Jaime Luiz Henkes.

GRUPO 0308 - Ivo Antônio de Castro, Milton Akira Kiyotani, Gerardo Avellan, José Luiz Caetano da Silva, Francisco Motta Neto, Gendi Faria, Carlos Eduardo Kato M. Almeida.

GRUPO 0309 - Antônio de Pádua Estelita Araújo, Luiz Gonzaga Ramalho, Dorgival Olavo Guedes Júnior, Herbert Octávio Deliberato, Éder Édson Nascimento, Manoel França de Medeiros, Erivaldo Carlos Pereira.

GRUPO 0310 - Jodelson Aguilar Sabino, Guerche Ribeiro, Paulo de Tarso Careta, Lucas Alexandre Freite Porpino, Luiz Carlos de Britto, Dair Helaehil, Alessandro D. Brandão Hudson.

INFORME DO SETOR DE RATING

Diretor: Alfredo Carlos Soares Dutra Neto
Rua da Juventude, 192
11600 - São Sebastião - SP

Ficha Individual de Rating - Junto com esta edição da RBXP, (nº 43, jan/91), está sendo posta a FIR de todos os associados Ativos do Clube. (São considerados Ativos os associados em situação regular com a Tesouraria).

Recordamos que o Rating dos associados é calculado duas vezes ao ano: uma, com posição em 30 de junho, de onde sai o Relatório Anual do Rating, que é publicado nas edições de julho de cada ano, e outra, com posição em 31 de dezembro, antes da emissão das FIR.

Esta Ficha inclui mais 214 torneios em relação ao cálculo anterior (junho/90). São eles:

- VII-CBI-SF-01/03, 05/07; VIII-CBI-P-01, 03,

14, 21 e 23; V-TB-Final, VI TB-SF-01/02, 05/07 e 09; I-TBE-P-01 (1,2,3 tab), 02 (1,2 tab), 03 (1,2 tab), 04 (1,2,3 tab), 05 (1,2 tab), 06 (1,2,3 tab), 08 (1,2,3 tab), 09 (2,3 tab), 10 (1,2 tab), 11 (1,3 tab), 12 (1,2,3 tab), 13 (2,3 tab); I-VET-P-03 e 09; II-FEM-Final; VII-JUV-P-01/08; V-ZLA-Final, VII-ZLA-SF-01 e 04, IX-ZLA-P-01/16, 18/20.

- I-CE-Final, I-PI-Final, II-BA-Final, II-SP-Final, III-RJ-SF-01/04, III-SP-SF-02/05; TR-01-01/05, TR-02-01/03, TR-03-01/04, TR-05-01/03, TR-06-01/03, TR-07-01/03, TR-08-01, TR-09-01/05, TR-10-01/02, TR-91-01,03/04, TR-92-01/02, TR-93-01/02.

- TE-108/109, TC-E-110/122, TC-I-332, 354, 356/357, 359, 363, 366/371, 376 e 380; TC-II-474, 478, 482, 485/488, 494/500, 502/503, 505, 507/508, 510/513, 515/517, 521/523, 525/526 e 529; TC-III-229, 244/251, 253/257, 259, 261/262, 264/265, 268/269, 271 e 280.

Cartões Postais do CXEB

Já temos novamente em estoque os cartões postais do CXEB, aprovados pelos Correios, bastante usados em competições internacionais. São vendidos em lotes de 100 unidades, por 40 TPS, já incluídas as despesas de remessa. Pedidos para José Gilberto Meireles (Praça Padre Luiz Balmes, 140 - 12120 Tremembé SP).

PLANILHAS - A Secretaria do Clube está fornecendo súmula aos interessados, ao preço de 20 TPS o lote de 30 UNIDADES.

Pedidos para MARTA SPIRY
(Rua Tanabi, 316 - 05002 - São Paulo SP),
mediante o envio de cheque nominal.

Diretor: Gerd Glebel
Caixa Postal nº 169
89290 - São Bento do Sul - SC

III CAMPEONATO EPISTOLAR DE SOLUÇÕES ENXADRÍSTICAS III CESE - 1991 - 1ª FASE

Iniciando esta *Competição*, que terá duas *Fases* (no total de seis questões) apresentamos os três primeiros problemas. A inscrição é gratuita e aberta a todos os associados, aos quais estendemos nosso convite para que participem deste Evento.

Normas: 1) Considerado o caráter da jornada, as autorias e "fontes" das composições serão reveladas nas Notas Finais com os Resultados, oportunamente.

2) A contagem de pontos será conforme o enunciado, envolvendo o valor da "chave" e mais 1 (um) ponto para uma variante completa considerada (basta assinalar uma sequência exata). Obs.: Nos problemas de "ameaça" uma variante é caracterizada pela resposta das Pretas que defende a ameaça. Pontuação: Exemplificando: uma questão de "mate em dois" valerá o ponto da "chave" mais o da variante = 3 (três) pontos totais; a um "mate em três" serão atribuídos 4 pontos totais, etc.

3) O solucionista deverá transcrever com clareza as respostas, em notação algébrica (de preferência), (entretanto indicações em notação descritiva também serão aceitas), e remete-las em conjunto ao endereço do Diretor desta Seção, dentro do prazo de até 50 (cinquenta) dias contados da data do carimbo da postagem da RBXP. Na carta o participante deve indicar o seu nome, endereço e nº de matrícula, sendo suficiente repetir a numeração dos problemas, apenas, na solução.

4) Serão descartadas respostas postadas além do prazo final, e retificações para as soluções já recebidas.

5) Incorreções eventualmente detectadas, mediante comprovação, abrangendo "luro(s)" (ou: mais de uma solução), "insolubilidade", "ilegal-

Nº 1

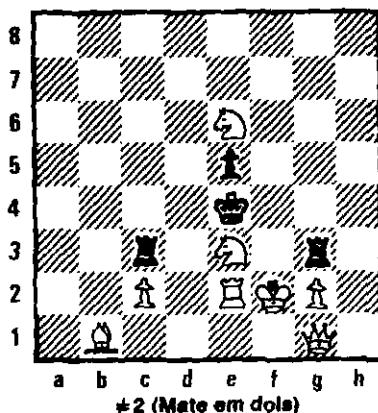

Nº 2

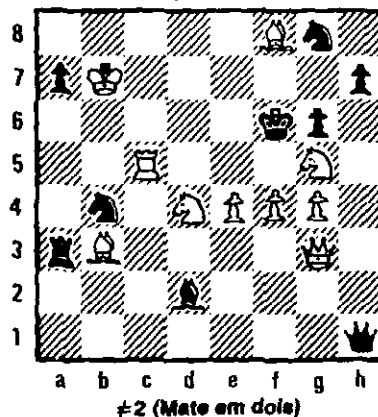

Nº 3

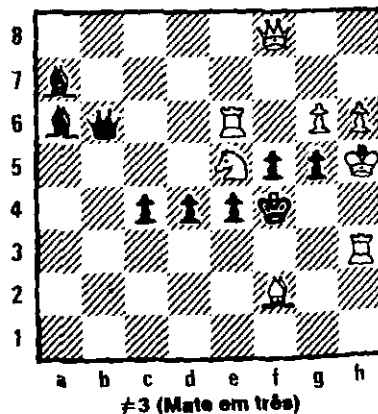

dade de posição", contarão um (1) único ponto extra para cada caso, se procedentes. Todavia, o Programa não apresentará, propositalmente, problemas incorretos.

6) Transcrições ilegíveis, confusas, com falta de clareza, não pontuarão. Soluções incorretas não sofrerão descontos. Duais, linhas secundárias não serão contados.

7) A classificação será em conformidade

com a pontuação total alcançada. Os desempates, se necessário, serão decididos mediante critérios técnicos, avaliações e métodos adotados pela Coordenadoria da Prova.

8) Os casos omissos serão resolvidos pelo Diretor, em mútuo acordo com o Vice Presidente / Redator Responsável da RBXP.

Transmitimos, desde já, nossos votos de BOA SORTE A TODOS!

SACRIFÍCIOS DE DAMA

J. L. Paravato

A partida de xadrez é essencialmente uma luta de idéias, cujo sucesso depende em grande parte do conhecimento das diversas fases do jogo e da capacidade do jogador de analisar as situações que se sucedem sobre o tabuleiro, identificar os perigos e possibilidades que elas revelam ou encobrem e decidir pelo melhor caminho para o ataque ou para a defesa. Nem tudo, porém, se resume a um processo analítico: nosso nobre jogo, em verdade, possui uma componente "viva", não ensinada pelos livros, alimentadora da criatividade que imana o xadrez com as artes e como estas o eleva ao nível das maiores realizações de que é capaz a mente humana. Se não fosse assim, dificilmente o xadrez - praticado, ao que se sabe, pelo menos desde o século VII da nossa era - teria sobrevivido até os nossos dias, pois a criatividade é que faz do jogador mais do que um gladiador empenhado em sobrepujar o adversário e extrai do inesgotável manancial das idéias essa força vital de que o jogo se alimenta e com que se perpetua.

Criar é em essência combinar - pouco importando se os fundamentos desse processo criativo recumbem sobre análise e cálculos exatos e profundos - e combinar é extrair do abstrato o elemento capaz de alterar radicalmente uma situação e de transformar-se no argumento decisivo para a consecução do objetivo pretendido. Daí porque a idéia intuída da combinação é o sacrifício, que altera dramaticamente as forças em jogo e põe em julgamento o valor relativo das peças. Por isso, talvez, que, sobre qualquer outro, o sacrifício seja o tema que mais grato se mostre ao jogador. É no sacrifício que nos deteremos, portanto, mais precisamente no sacrifício da dama, capaz de infundir terror tanto em quem o comete - pois, após a entrega da peça de maior valor, qualquer sutileza não devidamente considerada representa o fosso intransponível entre o sucesso e o irreparável fracasso - quanto em quem o recebe - em cuja mente o golpe vibrado ao custo

da peça contrária mais poderosa repercute com as atroadoras certezas de um sentido meticulosamente estabelecido e de mortal perigo.

A título de ilustração, selecionamos as posições que os diagramas abaixo recolhem, todas referentes a situações reais, resolvidas por meio de um sacrifício de dama. Na primeira (Gusev-Averbach), as ações estão aparentemente estabilizadas e, depois da retirada da dama, as negras têm como consolidar a posição com Te6, seguido de Cf7. As brancas, entretanto, arrematam a luta com um lance inesperado; na segunda (Noskov-Giushevsky/URSS, 1957), o primeiro jogador desencadeia espetacular ataque combinativo, explorando o "calcanhar de Aquiles" negro - isto é, o ponto h8 - e oferece a dama em sacrifício não uma, mas duas vezes!; na terceira (Bakulin-Chislakov/Moscou, 1959), as negras, apolando-se em conhecidos temas táticos, decidem de modo tão fulminante quanto inesperado, não deixando ao rei branco nenhuma outra alternativa a não ser oscilar como um pêndulo de g1 para h1; na última (Alexandrov-Zaitsev/URSS, 1973), as negras, conduzidas pelo treinador do ex-campeão mundial A.Karpov e autor de uma linha da Defesa Morphy Fechada que leva o seu nome (Variante Zaitzev: 1. e4 e5; 2. Cf3 Cc6; 3. Bb5 a6; 4. Ba4 Cf6; 5. 0-0 Be7; 6. Te1 b5; 7. Bb3 d6; 6. c3 0-0; 9. h3 Te8; 10. d4 Bb7), aparentemente estão a um passo da vitória (... Dh2 mate). São elas que sucumbem, porém, ante uma combinação que parece ter saído do caldeirão de um bruxo: uma sequência forçada que conduz a um belo mate em 11 lances!

Encontrar a linha de jogo vencedora em cada um dos esquemas propostos pode representar um bom entretenimento, além de contribuir para o aprimoramento da capacidade de combinação. Deixamos a tarefa ao leitor, portanto, que poderá conferir suas respostas com as que apresentamos na página 33.

Diagrama N° 1

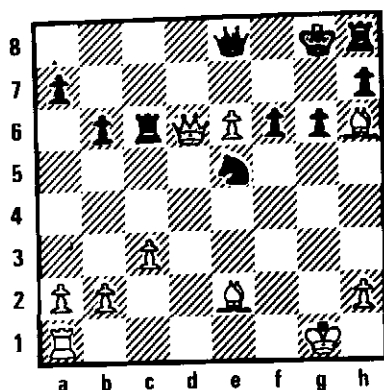

As brancas jogam e ganham

Diagrama N° 2

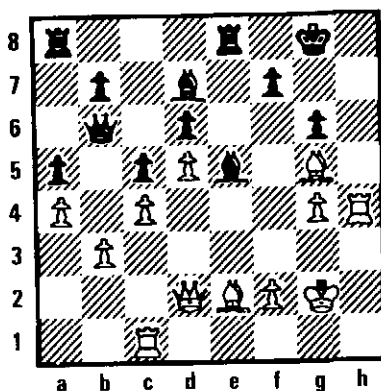

As brancas jogam e ganham

Diagrama N° 3

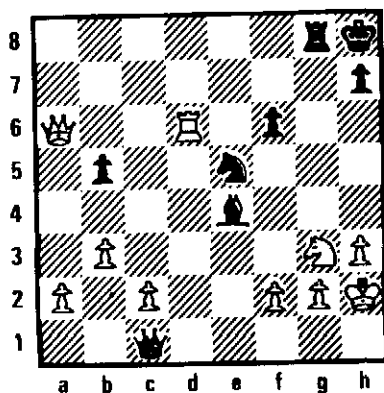

As pretas jogam e ganham

Diagrama N° 4

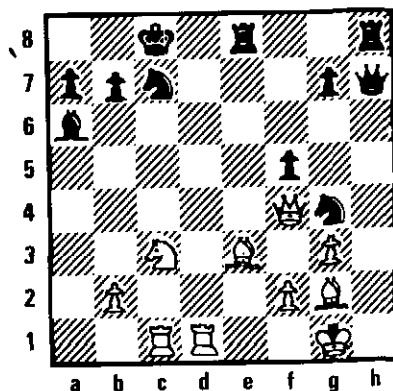

As brancas jogam e ganham

COLABORE COM A TESOURARIA

Veja na etiqueta de endereçamento da revista o mês de vencimento da sua anuidade. Colabore com a Tesouraria, enviando seu cheque no início do mês em que ocorrerá o vencimento.

DISTRAÇÃO DE 1ª QUALIDADE, NOVAS AMIZADES – CADA PARCEIRO UM AMIGO. MUITO XADREZ!!! – SEM PRECISAR SAIR DE CASA. ISSO É XADREZ POSTAL! ISSO É O CXEB!!!

EMPATE, VOCÊ É A FAVOR OU CONTRA?

Estêvão Tavares Neto

Conheço muitas pessoas que são favoráveis ao empate, porém há outras que tem verdadeira aversão e preferem jogar na base do "tudo ou nada", ou seja, "ganham ou perdem". Não me parece que o xadrez seja "um jogo de azar" e portanto o empate é um dos 3 resultados possíveis de acontecer numa partida. O que se pode condenar são os "empates de salão" que acontecem muito em torneios internacionais, mas quando as partidas são disputadas pra valer e terminam empatadas na maioria das vezes é porque nenhum dos dois jogadores errou.

Toda essa introdução se faz necessária, pois mostraremos a seguir 3 partidas bastante disputadas e que terminaram empatadas. A primeira podemos considerar como "a imortal do empate" e foi jogada em 1872, na Áustria por Hamppe e Meitner. A segunda, foi válida pela semifinal do Torneio dos Candidatos e disputada em Londres em outubro/89 entre Timman e Speelman. A terceira aconteceu em março/90, pelo Torneio de Linares, Espanha entre Kasparov e Gelfand. Foram lutas acirradas que valorizam sobremaneira o xadrez e embora o empate tenha sido o resultado final, ninguém pode contestar a qualidade e beleza destas verdadeiras obras-primas do esporte-ciência.

1) R. Hamppe x A. Meitner, Áustria 1872 - Abertura Vienense - 1. e4 e5 2. Cc3 Bc5 3. Ca4 Bxf2xq. 4. Rxf2 Dh4xq. 5. Re3 Df4xq. 6. Rd3 d5 7. Rc3 Dxe4 8. Rb3 Ca6 9. a3 Dxa4xq. 10. Rxa4 Cc5xq. 11. Rb4 a5xq. 12. Rxc5 Ce7 13. Bb5xq. Rd8 14. Bc6 b6xq. 15. Rb5 Cxc6 16. Rxc6 Bb7xq. 17. Rb5 Ba6xq. 18. Rc6 Bb7xq. Empate por xeque perpétuo (0,5 - 0,5).

2) J. Timman x J. Speelman, Torneio dos Candidatos, 3ª partida, Londres, outubro/1989 - Defesa Indo-Benoni - 1. d4 Cf6 2. c4 g6 3. Cc3 Bg7 4. e4 d6 5. f3 0-0 6. Be3 c5 7. d5 e6 8. Dd2 exd5 9. cxd5 a6 10. a4 Te8 11. Cge2 Cbd7 12. Cg3 h5 13. Be2 h4 14. Cf1 Ce5 15. Bg5 h3 16. g4 Da5 17. Cg3 b5 18. 0-0 b4 19. Cd1 c4 20. Be3 Cfd7 21. f4 Cc5 22. fxe5 Cb3 23. De1 Cxa1 24. Df2 Tf8 25. Bxc4 Dxa4 26. exd6 b3 27. Bd4 Bxd4 28. Dxd4 Cc2 29.

Dc3 Bd7 30. Ch5 gxf5 31. Df6 Dxc4 32. Dg5xq. Rh8 33. Dxh5xq. Rg7 34. Dg5xq. Rh8 35. Dh6xq. Rg8 36. Dg5xq. Rh8 37. Tf6 Dxe4 38. Th6xq. Th6xq. 39. Df6xq. Rg8 40. Txb7 Rxb7 41. Cf2 Tae8 42. Cxb3 Te1xq. 43. Rf2 Bb5 44. Cf4 Tf1xq. 45. Rg3 Ce1 46. Df5xq. Rg8 47. Dg5xq. Empate (0,5 - 0,5).

Partida 1

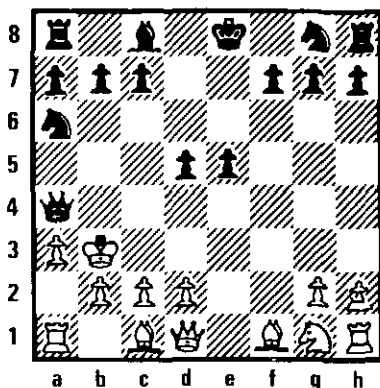

Posição após 9. Dxa4 xg

3) B. Gelfand x G. Kasparov, Torneio Internacional de Linares, Espanha, março/1990 - Defesa Índia do Rei - 1. d4 Cf6 2. c4 g6 3. Cc3 Bg7 4. e4 d6 5. Be2 0-0 6. Cf3 e5 7. 0-0 Cc6 8. d5 Ce7 9. Ce1 Cd7 10. Cd3 f5 11. Bd2 Rh8 12. Te1 Cf6 13. f3 c5 14. g4 a6 15. Cf2 h6 16. h4 fxf4 17. fxf4 Ceg8 18. Rg2 Ch7 19. Th1 Bf6 20. g5 hxg5 21. h5 De8 22. b4 cxb4 23. Ca4 Bd8 24. Bxb4 Bd7 25. hxg6 Dxg6 26. c5 g4 27. c6 g3 28. Cd3 bxc6 29. dxc6 Tc8 30. Bf3 Txf3 31. Dxf3 Bg4 32. Dxg3 Dxe4xq. 33. Rg1 Cgf6 34. Bxd6 Dd4xq. 35. Cf2 Dxd6 36. Cxg4 Dd4xq. 37. Cf2 Dxa4 38. Dxe5 Tc7 39. Th2 Tg7xq. 40. Tg2 Bc7 41. Df5 Dxa2 42. Dc8xq. Dg8 43. Dxg8xq. Rxb8 44. Txb7xq. Rxb7 45. Cd3 Empate (0,5 - 0,5).

O MESTRE E O LOUCO

Certa vez, um médico psiquiatra de um hospital de Kiev, que tinha um caso bastante complicado, resolveu pedir a ajuda do então campeão mundial da época, Michail Tal.

Havia um interno no hospital psiquiátrico, que tinha noções de xadrez, mas que só admitia jogar com Deus. E, o mais grave, ganhava sempre,

chegando a esnobar o criador com frases do tipo "ora Deus, esta abertura foi muito fraca, tome um xeque-mate", jogava, discutia e ironizava Deus elevando o olhar ao céu a cada partida. Como Tal era o campeão mundial, e estava no auge da fama, e o interno só lia jornais e revistas que tratavam de xadrez, aceitou recebê-lo em seu quarto. Foi, um

sucesso, quando Tal chegou no hospital, pois ele era muito conhecido em toda União Soviética. Entrou no quarto, cumprimentou o louco e desafiou-o para uma partida. O louco ironizou dizendo que ele era muito fraco, bem, jogaram e o louco ganhou.

O médico desesperou-se, pois pretendia acabar com o ego do maluco e não alimentá-lo. O Louco riu a bessa, e, em seguida desafiou Deus para mais uma partidinha.

Um ano depois, com aquela derrota incrível e surpreendente a incomodá-lo, Tal apresentou-se em Leningrado, jogando uma simultânea contra 250 enxadristas. Cumprimentou a todos e identificou entre eles, o seu, velho conhecido e vencedor, o Louco.

Chamou os jornalistas e informou que provavelmente venceria 249, mas que inevitavelmente perderia 1. Iniciou-se a simultânea e Tal obteve 250 vitórias.

Satisfeito, saiu correndo em busca de um telex e mandou uma mensagem para o médico psiquiatra, em Kiev: "Caro amigo, consegui vencer o louco" dois dias depois, recebeu a resposta do médico, em Moscou: "Grande coisa, ele teve alta há seis meses!!".

(História verídica enviada pelo associado Cezar Augusto Sizaniski)

O ANJO

Kasparov está no seu quarto de hotel. Seu match com Karpov pelo campeonato mundial de xadrez não vai indo bem. Kasparov, campeão, pode perder para Karpov, o desafiante. Comenta-se que só um milagre salvará Kasparov da derrota.

Súbito, um anjo materializa-se ao lado da cama de Kasparov. Ele dá um pulo, o que é aquilo? Deve estar sonhando. Mas não é um sonho. O anjo é real. E está falando.

- Vim propor um negócio - diz o anjo.
- Qual gagueja Kasparov.
- Nós podemos salvá-lo.
- "Nós" quem?
- A Providência Divina.
- Como?
- Interviremos no jogo. Karpov perderá seis partidas seguidas. Você será o vencedor. Manterá o seu título. E dará uma lição à ortodoxia materialista soviética.

- Mas... Vocês fariam isso de graça?
- Claro que não. A Providência Divina não chegou onde está fazendo as coisas de graça. Há uma condição.

- Qual?
- Você anunciará ao mundo que venceu com a nossa ajuda. Com um só lance, você conservará seu título de campeão de xadrez e nós conseguiremos uma vitória histórica sobre o comunismo ateu. Hein? Hein?

- Humm...
- O que você quer dizer com "hummm"?
- Não sei, não.
- Como, não sabe? Você não quer ser campeão mundial?

- Claro que quero.
- E então?
- Mas quer dizer que foi com ajuda de vocês... Sei não.

- Não precisa declarar com todas as letras.

Nem fale na minha aparição. Diga que você rezou, que pediu a ajuda de Deus, e de repente começou a ganhar. O público tirará suas próprias conclusões.

- E o meu amor próprio?
- Seu o quê?
- O meu a...
- Eu ouvi. E não acreditei. E o seu amor próprio se perder miseravelmente?

- Sei não, sei não...
- Não vai dizer que está protegendo o materialismo histórico por motivos sentimentais? Você é chegado a uma metafisicazinha que eu sei.

- Não é isso. Estou pensando no meu orgulho profissional, entende?

- Ai meu santo.
- Um jogador de xadrez, por mais religioso que seja, não admite a interferência divina no tabuleiro. Ali é ele contra o outro. O que quer dizer ele contra ele mesmo. Deus tem tanto a ver com isso quanto teria um computador, entende?

- Sei - diz o anjo, enfiado.
- O xadrez é a última tentativa humana de conviver inteligentemente com o infinito. Depois de xadrez é que vem a metafísica. A metafísica é o abismo no fim do tabuleiro.

- Chega. O que pra você é metafísica pra mim é pão com manteiga, velho. Esquece.

- Espere! Eu faço uma contraproposta.
- Estou ouvindo.
- Aceito o milagre. Vocês me ajudam. Eu derroto Karpov. Mas não conto pra ninguém que tive a ajuda de vocês.

- E o que nós levamos com isso?
- Minha gratidão eterna. Eu me converto definitivamente. Vocês ganham uma alma.

- Você deve estar brincando.
- Por quê?
- Quem está interessado na sua alma? Vivemos na era das relações públicas, rapaz. Queremos

um golpe de marketing. Qual é?

— Então, nada feito.

O anjo desapareceu.

(Enviado pelo associado José E. Bastos O. Maia.)

A CHACINA DA FAMÍLIA LATRON - I

— Alguém quer nos exterminar! queixou-se o velho banqueiro.

— Até que não seria tão mau... resmungou entre dentes o Inspetor En Passant, que já tinha ouvido umas e outras do Banco Latron, e depois, perguntou sério:

— Do que se trata afinal?

— Em curto espaço de tempo, continuou o velho Latron, três acionistas do nosso banco morreram em circunstâncias misteriosas. Henry foi atropelado por um automóvel, Jacques foi encontrado asfixiado no fundo de um poço, Louis explodiu junto com seu avião particular...

— Me lembro, suspirou En Passant, estivemos investigando o caso...

— Mas não encontraram nada, não é mesmo? E, agora, só sobramos nós quatro.

— E quem são esses "nós"?

— Você deve saber que nosso banco é uma empresa familiar. Ainda no século passado, quando fundaram o banco, constituíram o sistema administrativo e a transmissão do poder da seguinte forma: um presidente seguido por dois vices, que por sua vez são seguidos por dois diretores e por fim mais dois assessores — ao todo sete elementos — que distribuem tanto os lucros, quanto as responsabilidades em proporções decrescentes, conforme o cargo, informou o velho Latron, prosseguindo:

— O presidente do banco sou eu. Meus vices: o finado Henry e meu sobrinho Albert; meus diretores: os falecidos Jacques e Louis...

— E quem está na base dessa escadinha do poder?

— Meus dois sobrinhos, os irmãos Desirée e François que agora deveriam ser promovidos, mas, devido às atuais circunstâncias, resolvemos não fazer alterações.

— E como são estes dois jovens?

— Nem parece que são irmãos, queixou-se o velho Latron: François não se importa nem um pouco com nosso circunspecto trabalho, é mulherengo, bebe, e, ainda por cima, pinta. Em compensação Desirée é o primeiro a chegar ao banco, o último a sair, se interessa por todo pedaço de papel. Ele será o futuro grande chefe, o legítimo herdeiro dos Latrons.

— Hm, disse pensativo En Passant, e, virando-se

- Extraído do livro "Peças Íntimas" de Luís Fernando Veríssimo, editora L&PM, 1990). (L&PM Editores Ltda - Av. Nova Iorque, 306 - 90450 - Porto Alegre-RS)

Gyorgy Laszlo Gyuricza

para seu assessor Pièce Touchée:

— O que Você sugere?

— Que tal fazer uma investigação na casa dos três parentes?

— Tive uma ótima idéia, disse En Passant, virando-se para Latron.

— Vamos fazer uma investigação na casa dos seus três sobrinhos; será que daria para convocá-los para uma reunião inesperada?

Alguns dias depois Latron fez o chamado para a reunião, da qual nenhum familiar pode se esquivar. Nesse meio tempo, os homens de En Passant vasculharam o edifício onde moravam os três parentes, encontrando o seguinte: no apartamento de Albert mil e quinhentas fotos de nus artísticos, perfeitamente catalogadas; no apartamento de François diversos quadros não vendidos e um monte de tintas, que segundo o perito, poderiam ser usadas como veneno; só no apartamento de Desirée é que não encontraram nada. Já queriam se afastar do prédio, quando do salão de jogos um dos policiais gritou:

— Um tabuleiro montado!

Chamaram En Passant imediatamente, já que era notório o seu envolvimento com o jogo. Ele veio acompanhado do "expert" de xadrez, o filhinho do detetive Pièce de Touchée, que, olhando com enfado para o tabuleiro, declarou com uma ponta de desprezo.

— É um problema de xadrez. Mate em nove lances.

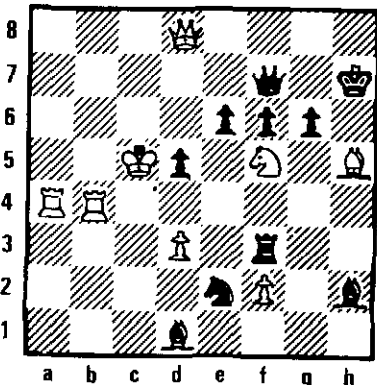

Jogam as brancas*

Continua no próximo número.
Resolva o problema e tente desvendar o mistério. Quem é assassino?

* O autor do problema é C. Bayer, ERA, 1856.

Na época fez tanto sucesso que seus contemporâneos o batizaram de "o problema imortal!"
(Traduzido e adaptado do livro "As novas aventuras do Inspetor En Passant" de Gyorgy Bakcsi.



Aqueles que desejarem ter partidas publicadas nesta Seção, deverão remetê-las ao diretor abaixo. Pede-se que as mesmas sejam datilografadas e, quando possível, comentadas. Pede-se ainda que seja observado o formato da publicação, com os lances escritos em sequência, com as vírgulas, pontos e vírgulas, parênteses, colchetes, e grifos na linha principal.

A Editoria seleciona partidas que apresentem interesse aos nossos leitores, procurando atender ao maior número de remetentes.

Editor: Milton Gonçalves Sanchez – Rua Pedrosa Alvarenga, 313/103 – CEP 04531 – São Paulo – SP

V Campeonato Brasileiro Individual 85/90 G. Fraga Portilho x O. Alcantara Soares Francesca, Tarrasch (C 09)

1)e4, e6; 2)d4, d5; 3)Cd2, c5; 4)ed5, ed5, Bb5+, Cc6; 6)Cf3, Bd6; 7)dc5, Bc5; 8)0-0, Ce7; 9)Ch3, Bd6; 10)Cb4, 0-0; 11)Be3, Bg4; 12)Dd2, Dc7; 13)h3, Bh5; 14)Ch4, Bg6; 15)Cg6, gh6; 16)Bc6, bc6; 17)c4, Dd7; 18)cd5; Cd5; 19)Tfd1, Bb4. 19)... Ce3; 20)De3, Tfe8; / 20)... Bc5; 21).Dc3; / 21)Df3, c5; / 21)... Tac8; 22)Tac1; / 22)Cc2, Dc7; 23)Ce3, Be5; 24)Cc4, Bd4; 25)Td2 (prevenindo Te8-e6-f6), Dd7; 26)Tad1, com equilíbrio. A posição centralizada do B compensa a inferior estrutura de peões das N. Em outras variantes, a maior mobilidade do B, comparada à do C, é o fator de equilíbrio da posição. As N optam por um plano mais complexo: i) exploração de d5 para centralização; ii) ganho de alguns tempos para ativação de peças. Tal plano mantém o equilíbrio, embora com maiores riscos. 20)Dd3, Tfd8; 21)Bg5, Be7; 22)Dd2, Tab8; 23)Be7, Ce7; 24)Dc2, Db7; 25)Cf3. Buscando a troca de peças favorável ao possuidor de melhores peões. 25)Td2, Td6; 26)Tad1, Tad8 e deverá ocorrer a troca das quatro T, uma vez que nenhum dos lados poderá permitir ao outro o domínio da coluna d. A combinação remanescente de peças, D + C versus D + C, não ocasiona problemas às N, mesmo com piores peões. Também é possível 25)... c5; 26)Dc5, Cf5, entregando o P débil para ativar as peças e para evitar que as B consigam o tempo de que necessitam para completar o desenvolvimento. 25)... Td5; 26)b3, Tbd8; 27)Td5, cd5. Deste momento em diante, o plano N consiste no avanço do peão d, apoiado por peças. A estrutura de peões mostra um futuro final de "P central passado e apoiado" versus "P passado distante". Qualquer final puro de Rei e Peões será

favorável ao bando detentor do P passado distante, no caso as B, que possuem maioria no flanco dama. A viabilidade do plano N reside em: i) vantagem de espaço, conferida pelo P passado e pela boa centralização de suas peças; ii) possibilidade de manter pelo menos uma peça sobre o tabuleiro, para impedir que o R branco venha a bloquear com facilidade o peão d. Estas idéias orientarão as ações dos dois contendores até o término da partida e sua implementação exigirá extraordinária precisão por parte do lado possuidor do peão central. 28)Te1, Cf5; 29)Tc1, Cd6; 30)Cd4, Db6; 31)Dc5, Tc8; 32) Cc6, Dc5; 33)Tc5, Rf8; 34)f3, a5! Mover o R seria perda de tempo, pois a rota mais curta para a centralização do R negro é Rf8-e7-d6. Praticamente inevitável é a manobra Cd6-b7-d8, a qual provocará Tc5-c2 (a T branca não possui outra jogada, dada a manobra do C negro), Cc6-d4, Tc8:c2, quando as N precisarão impedir o acesso do C branco à importantíssima casa b4. Portanto, as N executam a jogada necessária, sem definir a posição de suas peças, especulando com uma eventual perda de tempo pelas brancas. 35)Rf2, Cb7; 36)Tc2, Cd8; 37)Cd4, Tc2+; 38)Cc2, Re7; 39)h4. Impede g6-g5 e g7-g6, quitando f4 e f5 ao C branco e restringindo o avanço dos peões brancos do flanco do rei, porém cede um tempo para a centralização do R contrário. 39)... Rd6; 40)Re3, Rc5; 41)Rd3; 41)a3, Ce6; 42)g3, a4!, conquistando c4. Com peças ativas e bem coordenadas, as N possuem excelente perspectivas. Para evitá-lo, as B precisam ceder tempo ao opositor. 41)... Ce6; 42)g3, f5; 43)a3, d4. A jogada longamente planejada e que mantém o equilíbrio da posição 44)b4+, Rd5; 45)ba5; 45)f4, a4; 46)Ce1, Cc7; 45)... Cc5+; 46)Rd2, Rc4; 47)Cb4, Cb3+; 48)Rc2, Ca5; 49)Cd3, Cc6; 50)a4, Ce7; 51)Cf4, Cc6; 52)Cd3; 52)Cg6, d3+; 53)Rd2, Rd4; 54)Cf4, Ce5; 55)h4,

Cc4+; 56)Re1, d2+; 57)Re2, Rc3; 58)Cd5+, Rc2; 59)Cb4+, Rc3; 60)Cd5+, com empate. 52)... Ce7; 53)f4, Cd5; 54)Ce5+; 54)a5, Ce3+; 55)Rd2, Cf1; 56)Re2 (56)Rc2, Ce3+), Cg3+; 57)Rf3, Rd3; 58)a6, Rc2; 59)a7, d3; 60)a8=D, d2, com igualdade. Há uma interessante possibilidade: 61)Dc6+, Rb2; 62)Db5+, Rc2; 63)Dc4+, Rb2; 64)Dd3, Ce4; 65)Re2, d1=D+!, ganhando. 54)... Rc5; 55)Cg6, Ce3+; 56)Rd3, Cc4; 57)Ce7, Cb2+; 58)Re2, Ca4; 59)Cf5, Rc4; 60)Cg7, d3+; 61)Rf3, Cc3; 62)Cf5, d2; 63)Cc3+, Rd3; 64)h5, Ce2; 65)Cd1, Cd4+; 66)Rg4. O R branco foi afastado da vizinhança do P avançado, mas não é possível fazer o mesmo com o C contrário, que dispõe de demasiado espaço. 66)... Ce2; 67)Rh4; 67)h6, Cc3; 68)Cb2+, Rc2; 69)Cc4, d1=D+. Assim, é necessário mover o R, impedindo que o P contrário seja promovido com xeque. Também evitando-se que o C negro possa chegar a e3 com xeque. 67)... Rc2. Agora 67)... Cc3; 68)Cb2+, Rc2; 69)Cc4 ganha. Também ganha 68)... Re2; 69)h6, Ca4; 70)Ca4, ou mesmo 69)... Cd1; 70)Cc4; 68)Ce3+. Empate.

V Campeonato Brasileiro Individual 85/90

O. Alcantara Soares x G. Sabóia Amorim

India do Rei (E - 97)

1)Cf3, Cf6; 2)d4, g6; 3)c4, Bg7; 4)Cc3, 0-0; 5)e4, d6; 6)Be2, e5; 7)0-0, Cc6; 8)d5, Ce7; 9)b4, Ch5; 10)c5, Cf4; 11)Bf4, e4; 12)Tc1, h6; 13)a4, g5; 14)h3, Cg6; 15)cd6, cd6; 16)Cb5, Ce5; 17)Cfd4, Df6; 18)Bh5. Para impedir Df6-g6. As B planejam explorar a 7a. linha pra obter uma troca de torres, reduzindo assim a força do ataque N sobre o flanco do R. A pressão sobre a coluna c poderá então ser exercida pela D branca. Evidentemente, as N têm suas próprias idéias a respeito da posição. 18)... Bd7; 19)Db3, a6; 20)Cc7, Tb8; 21)Cde6. Até este lance segundo o jogador em Henley - Gufeld, Tbilisi, 1983, INF. 36, que continuou com 21)Tfd1 e as B conseguiram a vitória em 40 jogadas, após terem contado com a colaboração das N. Também é possível 21)b5, Cd3f7, sugestão de Gufeld àquela partida. O lance B é uma outra recomendação de Gufeld. 21)... Tfc8; 22)Cg7, Rg7. Conceituado como "=" por Gufeld, ainda que, como se observa na continuação, as B tenham que superar sérios problemas. 23)b5. As N ameaçavam b7-b5, produzindo complicações não desfavoráveis ao segundo jogador. Por exemplo: 23)Tc2, b5; 24)Tf1, ba4, seguido de Df6-d8 ou de f4-f3. 23)... g4. Após 23)... f3, as B trocariam o Bh5, sua peça pior colocada, pelo ativo C N, conseguindo vantagem. Com a continuação 23)... f3; 24)Bf3, Cf3; 25)Df3, Df3; 26)g3, Bh3; 27)Tf1: a) 27)... Bd7; 28)Rg2 com a idéia de f3-f4, Rg2-f3 e possibilidade de Th1, com vantagem; b) 27)... Rf6, sem dar tempo ao R B para a manobra citada, 28)ba6, ba6; 29)Tc6 (ameaça

e4-e5), Re7; 32)Ca6 com grande vantagem; c) 27)... ab6; 28)ab6, ameaçando b5-b6, com posição ganhadora. 24)gh4, f3; 25)Tc3, ab5; 26)ab5, Df4; 27)g3. Uma posição interessante. As B ameaçam Rg1-g2 e o ataque N não justificará o sacrifício de peça necessário para abrir a posição do monarca oponente. Sendo assim, o primeiro jogador terá tempo para consolidar sua ala do R e para impor sua vantagem de espaço no flanco da D. Portanto, o segundo jogador é obrigado a jogar Tc8:c7 sem perda de tempo. Mas exatamente aí está o curioso equilíbrio desta posição. O verdadeiro problema das B está na colocação isolada do Bh5 e do Ce7, que, no momento, não conjugam sua ação com a das demais peças. Essa falta de coordenação é responsável, inclusive, pela força do ataque N. Com Tc8:c7, o C avançado é substituído por uma T que conjuga sua ação com Bh5 no ataque a f7. Ou seja, o único modo de as N solucionarem seus problemas posicionais é resolvendo, elas próprias, os problemas da posição adversária! 27)... Tc7; 28)Tc7, Cf3; 29)Df3. Com 29)Rg2, Dh2; 30)Rf3, Dh3; 31)Rf4, o R B encontra-se em posição mais exposta, se comparado ao ocorrido na partida. 29)... Df3; 30)Td7, De4. Se 30)... Tf8, o primeiro jogador, com Tf1-c1, coordena todas as suas peças no ataque ao R e aos PP contrários, sem correr riscos. A pequena desvantagem material das B fica amplamente compensada pela ação harmônica de seus efetivos. 31)Tf7+. Após 31)Tc1, Ta8; 32)Tf7+, Rg8; 33)Rh2, De5!, as N têm contrajogo suficiente para manter o equilíbrio. 31)... Rg8; 32)Tf6. Chega-se ao empate. 32)Tc1 transpõe para a linha do comentário anterior. 32)... Tc8; 33)Tg6+, Rf8; 34)Tf6+, Rg8; 35)Tg6+, Rf8; 36)Tf6+, Rg8. Empate. É significativo que a sequência de empate tenha-se produzido graças à cooperação entre a T e o B, cuja ação ofensiva só se tornou possível pela continuação forçada do ataque N, após sua 23ª jogada.

TC I - Grupo 0382
Fausto M. de Mesquita

X
Rubens Trindade Jr.
PR - Defesa Siciliana

01)e4, c5; 02)Cf3, d6; 03)d4, cd4; 04)Cd4, Cf6; 05)Cc3, a6; 06)Bc4, e6; 07)Bb3, b5; 08)a3, Be7; 09)f4, 0-0; 10)0-0, Bb7; 11)Dd3, Cbd7; 12)Dh3, Cc5; 13)Ba2, e5; 14)fe5, de5; 15)Cf5, Cce4; 16)Bh6, Bc5; 17)Rh1, gh6; 18)Td1, Db6; 19)Dh6, Ch5; 20)Dh5, Rh8; 21)Ch6, f6; 22)Td7, Cg5; 23)Tfd1, Bd4; 24)Cf7, Tf7; 25)Tf7, Cf7; 26)Df7, Tb8; 27)Td3, Dd8; 28)Tg3, Df8; 29)Dc7, Bb6; 30)Dd7, Dh6; 31)Ce2, Bf2; 32)Tg4, Tf8; 33)De6, Abandonam. (1X0).

VII - CBI - Semifinal - Gr. 04

Mário H. Simonsen X Henrique P.M. Vinagre
Defesa Nimzo-Índia

01) P4D, C3B; 02) P4BD, P3R; 03) C3BD, B5C;
04) P3R, P3CD; 05) B3D, B2C; 06) C3B, C5R;
07) 0-0, P4BR; 08) D2B!, (Se 08) BxC, PxP; 09)
C2D, BxC; 10) PxP, D5T!; com bom jogo. 08)...,
BxC; 09) PxP, 0-0; 10) C2D, D5T!; 11) P3B, CxC
12) BxC, C3B!; 13) TD1R! (Se 13) TD1C?!, P3D;
14) P4R, PxP; 15) BxP, C4T; 16) TR1R, BxB; 17)
TxP, D3B; 18) P5D, P4R; com igualdade, como
em Hort x Keene. 13)..., C4T; 14) P5B, P3D; (se
14)..., PxP?); 15) D4T, C3B; 16) D5C ±. 15) PxPD,
PxP; 16) P4BD, C3B; 17) B3B; D3T; 18) P4R,
P5B; 19) D2C, D4C; 20) B2B, P4R; 21) PxP,
CxP!; 22) P5B!?, C5B; 23) B3C, T2B!; 24) BxC,
DxPB+; 25) B4D, DxP; 26) T1B, D3R; 27) D3C,
T1R; 28) D4T, P3TD!; 29) T2BR, P4CD; 30) D5T,
T2D; 31) T2D, P4D; 32) T (1)1D, PxP; 33) PxP,
DxPR; 34) D3B, T (1)1D +; 35) D2C7, TxP; 36)
Abd. (0 x 1).

TR/05 - Grupo 05

André Caminha Neto

X

Cleandro Cortez Gomes Filho

Defesa Alekhine - Ataque dos 4 peões

01)e4, Cf6; 02)e5, Cd5; 03)d4, d6; 04)c4,
Cb6; 05)f4, de5; 06)fe5, Cc6; 07)Be3, Bf5; 08)Cc3,
e6; 09)Cf3, Be7; 10)Be2, [A alternativa é d5] 10)...,
0-0; 11)0-0, f6; 12)Ch4?; [Era melhor 12)ef6,] 12)...,
fe5; 13)Cf5, ef5; 14)d5, Cd4!; 15)Bd4, ed4; 16)Dd4,
Cd7!; 17)d6?!, [Era melhor Rh1 ou Ca4] 17)..., Bd6;
18)Dd5, Rh8; 19)Tf5, Dh4!-+; 20)g3, Bg3!; 21)Tf8,
Tf8; 22)hg3, Dg3; 23)Dg2, De3!; 24)Rh1, Tf6; [Tam-
bém ganhava 24)..., Tf2!;] 25)Bh5, Th6; 26)Dg4, g6;
27)Cd5, Th5; 28)Rg2, Dd2; 29) Abandonam. (0 X 1).



TC - S - 0002

Luiz Carlos S. Galvão X Paulo César Costa

01)c4, Cf6; 02)Cc3, g6; 03)e4, e5; 04)Cf3,
[Contra o atraente 04)f4, simplesmente 04)..., d6;]
04)..., Cc6; 05)d3!, [Fazendo jogo de bloqueio. O
direto 05)d4, abriria linhas favoráveis às pretas]
05)..., d6; 06)h3, [Em conformidade com a estratégia
adotada] 06)..., Bg7; 07)Be3, 0-0; 08)Dd2, Ce8!;
[Caso contrário seguiria 09)Bg5,] 09)d4, [O momento
exato para isto, pois as Pretas tinham à disposição a
casa d4 para o cavalo] 09)..., ed4; 10)Cd4, Cd4;
11)Bd4, Be6; 12)h4! [Esta possibilidade de ataque
deve ter escapado ao segundo jogador] 12)..., Bd4;
13)Dd4, Df6; 14)Dd2, h5!; 15)Be2, a6; [Grave perda
de tempo. As Pretas deixam engatilhada uma reação
contra o provável grande roque branco, mas correto
seria 15)..., Dg7; deixando passo livre para o peão
"f". Se 16)f4, f5; e o ataque branco não prosperaria]
16)f4, Cg7; 17)0-0!, Dh4?; 18)f5!, g5; 19)Tf4, Dg5;
20)Taf1, b5?; [Era necessário jogar 20)..., f6;]
21)ef5, Bc4; [Cabe esclarecer que, junto com o lance
20)..., b5; as Brancas ofereceram o condicional
21)..., Bc4; o que foi aceito de bom grado! É claro
que se 21)ef5?, Bf5!; e o bispo se tornaria uma impor-
tante peça defensiva. Assim, o correto seria 21)cb5,
ab5; 22)Bb5, e para o caso de 22)..., fe4; 23)Ce4,
Db5; 24)Cf6, Rh8; 25)T4f2, ganhando] 22)Ce4, Dh6;
23)f6, Tf8; [Não servia 23)..., Ce6; por 24)Tg4,
Rh7; 25)Cg5!, Cg5; 26)Tg5, e não haveria defesa
contra 27)Tg7, ou 27)Th5,] 24)Bc4, Te4; [Recusando
o condicional 24)..., bc4; 25)Tg4!, Dd2; 26)Tg7, R
move; 27)Cd2+-;] 25)Dd5, Abandonam. (1 X 0).

TR/07 - Gr. 04

Gladstone Sabóia Amorim X Elias C. Muniz
PD - Defesa Benoni Clássica

01) d4, c5; 02) d5, e5; 03) c4, d6; 04) Cc3, g6;
05) e4, Bg7; 06) Cf3, Ce7; 07)Be2, 0-0; 08) 0-0,
a6; 09) Tb1, Cd7; 10) a3, f5; 11) Cd2, Cf6; 12)
f3, Bh6; 13) b4, Be3; 14) Rh1, f4; 15) Ca4?, [Era
necessário jogar 15) Cb3, para trocar os bispos].
15)..., Ch5; 16) De1, Cf5!; 17) ef5, Cg3; 18) hg3,
Dg5; 19) Abd. (0X1).

SACRIFÍCIOS DE DAMA - SOLUÇÕES (pg 28)

Problema nº 1: 1. De5!! fe5; 2. Tf1 (agora,
evidentemente, não servem 2. ... Te6; 3. Bc4 ou 2.
... De4? 3. Tf8+-. O rei negro subitamente se vê
numa rede de mate!); 2. ... Tc8; 3. Bd1 Tc4 (com a
intenção de proteger a diagonal a2-g8); 4. Bb3
b5; 5. Bc4 bc4; 5. b3 a5; 6. bc4 De7; 7. Rg2 Da3;
8. Tf2 De7; 9. Tf1 g5; 10. Tf5 g4; 11. c5! Dd8; 12.
c6 De7; 13. c7 e as negras abandonaram, por não

poderem vigiar simultaneamente as casas c8 e f8.

Problema nº 2: 1. Df4!! f6 (se 1. ... Bf4?; 2.
Bf6, com a mortal ameaça Th8+); 2. T1h1 Tf8 (a
dama é incapturável. Se 2. ... Bf4; 3. Th8+ Rg7; 4.
T1h7+); 3. De4 f5; 4. De5! (a dama oferece-se
em sacrifício pela segunda vez e as negras, evi-
dentemente, têm que aceitá-lo); 4. ... de5; 5. Th8+

Rf7 (começa a peregrinação do rei); 6. T(h1) h7+ Rb8; 7. Te7+ Rd8; 8. Tf8+ Rc7; 9. Ta8 Db3; 10. Bf6 Db2. 11. Be5+ Rb6; 12. Td7 e as negras abandonaram, pois o mate com 13. Bc7 é inevitável.

Problema nº 3: 1. ... Df1!!; 2. Cf1 (evidentemente, se 2. Ce4?, Dg7 ou Tg7++, e se 2. f3, Cf3+; 3. gf3, Df2+; 4. Rh1 Bf3+); 2. ... TG2+; 3. Rh1 Tf2+; 4. Rg1 Tg2+; 5. Rh1 Tc2+; 6. Rg1

Cf3+; 7. Rh1 Cg5+! e as brancas abandonaram, ante 8. Rg1 Ch3++.

Problemas nº 4: 1. Dc7+!! Rc7; 2. Cb5+ Rb8; 3. Td8!! (Se 3. Bf4+ Te5!. Era preciso "limpar" a coluna e1-e8 e o lance do texto é o mais eficaz para isso). 3. ... Td8; 4. Bf4+ Ce5; 5. Be5+ Ra8; 6. Cc7+ Rb8; 7. Ca6+ Ra8 e as negras abandonaram ante a sequência: 8. Cc7+ Rb8; 9. Cd5+ Ra8; 10. Cb6+ ab6; 11. Ta1 ++!

LEMBRETE

O xadrez postal proporciona fazer muitas amizades e ter um divertimento sadio, sem sair de casa. Saiba aproveitar o que de bom o CXEB lhe oferece: acredite e confie em seus parceiros, e não abale o relacionamento por pequenas coisas superáveis com uma boa conversa.

COLABORE COM NOSSA REVISTA

Convidamos todos os nossos associados a colaborarem com a nossa revista, remetendo-nos seus estudos enxadrísticos, bem como informes enxadrísticos (locais, regionais, intermunicipais e / ou interestaduais) onde tenha havido participação efetiva de associados cexebeanos.

RBXP – REVISTA BRASILEIRA DE XADREZ POSTAL

EDITADA BIMESTRALMENTE PELO CLUBE DE XADREZ EPISTOLAR BRASILEIRO

Redator Responsável: Antônio Carlos Raposo (Rua Sebastião Paes, 380/501 - CEP 04625 - São Paulo - SP)

Colaboradores: Luiz Geraldo B. Miranda Leão (Teoria), Gerd Giebel (Problemas), Milton Gonçalves Sanches (Partidas), Flávio Gasparino Filho (Revisão), Nelson Lopes da Silva (Revisão), Haroldo Wonsowski (Distribuição), José Luiz Paravato, Adalton J. Chiaradia, Gyorgy L. Gyuricza e Estevão Tavares Neto.

Composição, Arte, Impressão: Copidart Editora Ltda. Rua Paulo Setúbal, 37 - CEP 02031 - São Paulo - SP

Todo material destinado a publicação na RBXP deverá ser enviado ao redator acima.

Tiragem desta edição: 2 000

LANCE LIVRE

Esta Seção está à disposição dos associados para, gratuitamente, anunciar doação / venda / troca / compra de material enxadrístico, (livros, jogos, relógios, revistas, boletins etc...), bem como colocar avisos / lembretes / convites etc... Os interessados deverão escrever para a redação.

MARCANDO ENCONTRO...

Confraternização de Cxebeanos - Toda última Sexta-feira de cada mês, a partir das 19:30 hs, no restaurante LIVORNO, à Rua Vergueiro, 2625, pertinho do Metrô Ana Rosa. Apareçam e convidem seus amigos e parceiros!

BOLETIM DE MANILLA - 90 e VÍDEO

A empresa Xadrez, Ação e Comunicação, do enxadrista e jornalista Herbert Carvalho, apresenta mais dois novos lançamentos: a) o Boletim Manilla-90, com todas as 410 partidas do Interzonal (preço: 12,5 BTN) e b) uma fita dupla de vídeo, com quatro horas e meia de duração, com um curso básico de xadrez (preço: 125 BTN). Nos valores, já estão incluídas as despesas de remessa.

Pedidos mediante cheque nominal ao autor ou à Xadrez, Ação e Comunicação - Rua Piracuama, 85 apto. 62 - 05017 - São Paulo SP.

Informadores - "Vendo informadores números 36,42,43,44 por CR\$ 2.500,00 cada, e números 36,38,39,40 (xerocados e encadernados em capa dura), por CR\$ 2.000,00 cada". (Ronaldo Teixeira Neves - R. José Antônio Macedo, 19 - 07050 Guarulhos SP).

Peças em bronze ou jade - "Procuo peças em bronze ou em jade para xadrez. Ou ainda a indicação do nome e endereço de pessoa que em Porto Alegre (RS), elabore peças em bronze." (Valdir Tavares Dourado - Caixa Postal 3 - 98360 - Rodeio Bonito RS).

Partidas Amistosas

Juarez Rodrigues B. Júnior (Caixa Postal 41 - 59620 Areia Branca - RN), gostaria de jogar, de pretas, com parceiros de Manaus (AM), a Variante Clássica da Caro-Kann.

Cxebeanos por aí...

O associado **André Nunes Neto** participou do II-Troféu Pékermann-Jogo Aberto de Equipes. Sua equipe, a Challenger, ficou em 13º lugar. O torneio contou com a presença de diversos outros associados do CXEB, entre os quais o árbitro da competição, nosso colega Marius Van Riemdijk.

Falecimento - Com profunda tristeza comunicamos o passamento de nosso associado e amigo Raimundo dos Santos Lemos. Excelente enxadrista, ex-campeão maranhense 'ao vivo', integrou a valorosa equipe do Maranhão que foi a campeã do nosso III-CBE.

Relata seu amigo Gabriel Pereira da Cunha: 'Homem simples, de família humilde, tinha excelente formação humanística-cultural e moral. Dotado de rara inteligência, projetou-se como um brilhante técnico em tributação fazendária e exímio enxadrista.'

Nascido em São Luís (MA), em 30/01/46, deixou-nos em 30/06/90.

Sérgio Vladimiro Guimarães, assoc. 4466, venceu de forma brilhante a I-Copa Sigma de Xadrez, em Salvador (BA), que contou com mais de 100 participantes. O Sérgio, que é ex-campeão bahiano, venceu todas as sete partidas que disputou. Parabéns companheiro!

Pedro Aluizio de Abreu, assoc. 4572, fundou em sua cidade, Caxias (MA), a ASSENC - Associação dos Enxadristas Caxienses. Boa sorte, Pedro!

5º Torneio do Cond. Quintas e Quintais - Com a presença de diversos cxebeanos entre os 20 participantes, o certame, realizado em 06 rodadas, foi vencido por Guilherme Trindade, seguido de Marco A.N dos Santos e Sérgio G.Barbosa.

Cartas

Comportamento de alguns parceiros - 'O objetivo desta é fazer uma crítica construtiva...', '... há pouco tempo atrás, um parceiro ficou bravo porque reclamei de que era a 3ª vez que enviava um lance impossível ou trocava uma jogada condicional proposta por mim... Agora isso se repete em outro torneio, ocasionando irritação, demoras, despesas, etc... que não condizem com a nobreza do nosso jogo'. 'Outro fato para o qual eu queria chamar a atenção é para os jogadores que ficam sem peças nem chances no tabuleiro e seguem... jogando. O que eles pretendem? ... Parece que a pretensão é perder o amigo. Na TB, um parceiro está com peças e peões a menos, quase levando mate, não abandona e ainda inventa de interromper a correspondência... já enviei até registrada e ele nem dá satisfação.' (Vilmar Rlenzo Moraes - Jaguarão - RS).

Errata - Informa o companheiro **Carlos Alberto Tortoza**, Santo André - SP, que na Revista 42, à página 30, o correto é '26)..., T18' e não '26)..., R18'. Agradecemos a correção.

Revistas do CXEB

Segundas-vias, números atrasados, exemplares para divulgação do CXEB, poderão ser solicitados ao Setor de Distribuição, com o Diretor HAROLDO WONSOWSKI (Rua Victor Mansini, 119 - 06850 - Itapeverica da Serra - SP).

TORNEIOS TEMÁTICOS - SÉRIE "TU"

Apresentamos abaixo ao quadro associativo a nova série dos temáticos, com vigência até 31.12.91. Inscrições com o diretor SÉRGIO GONÇALVES BARBOSA (Caixa Postal 62594 - 22257 - Rio de Janeiro-RJ). Cada grupo é formado por 7 jogadores e é permitida a participação simultânea em mais de um grupo. Taxa de inscrição: 10 TPS (Tarifas Postais Simples) do dia do pedido, por grupo.

TU/01 - ABERTURA INGLESA - Sist. Rubinstein (A34) - 1) P4BD, P4BD; 2) C3BD, C3BR; 3) P3CR, P4D; 4) PxP, CxP; 5) B2C, C2B; 6) Jogam as brancas.

TU/02 - RUY LOPES - Var. das Trocas (C68) - 1) P4R, P4R; 2) C3BR, C3BD; 3) B5C, P3TD; 4) BxC, jogam as negras.

TU/03 - DEFESA ALEKHINE (B05) - 1) P4R, C3BR; 2) P5R, C4D; 3) P4D, P3D; 4) C3BR, B5C; 5) jogam as brancas.

TU/04 - DEF. SICILIANA - Var. do Dragão (B76) - 1) P4R, P4BD; 2) C3BR, P3D; 3) P4D, PxP; 4) CxP, C3BR; 5) C3BD, P3CR; 6) B3R, B2C; 7) P3BR, 0-0; 8) D2D, C3B; 9) jogam as brancas.

TU/05 - ABERTURA CATALÃ (E04) - 1) P4D, C3BR; 2) P4BD, P3R; 3) C3BR, P4D; 4) P3CR, PxP; 5) B2C, P4B; 6) 0-0, C3B; 7) jogam as brancas.

TU/06 - DEFESA FRANCESA - Var. Winawer (C15) - 1) P4R, P3R; 2) P4D, P4D; 3) C3BD, B5C; 4) jogam as brancas.

TU/07 - GAMBITO DO REI (C34) - 1) P4R, P4R; 2) P4BR, jogam as negras.

TU/08 - DEFESA ESLAVA (D17) - 1) P4D, P4D; 2) P4BD, P3BD; 3) C3BR, C3B; 4) C3B, PxP; 5) P4TD, B4B; 6) C5R jogam as negras.

TU/09 - DEF. GRUNDFELD (D91) - 1) P4D, C3BR; 2) P4BD, P3CR; 3) C3BD, P4D; 4) C3BR, jogam as negras.

TU/10 - DEFESA NINZO-INDIA - Var. Rubinstein (E40) - 1) P4D, C3BR; 2) P4BD, P3R; 3) C3BD, B5C; 4) P3R, jogam as negras.

TEMÁTICO POR RATING: Para o tema abaixo, os jogadores serão agrupados por faixa de rating. Há 03 faixas: a) Rating abaixo de 1.000; b) Rating de 1.000 a 1.099 e c) Rating acima de 1.099. No pedido de inscrição o jogador deverá informar o seu rating.

TU/91 - DEFESA SICILIANA - Var. Fechada (B24) - 1) P4R, P4BD; 2) C3BD, C3BD; 3) P3CR, jogam as negras.

OBS.: As inscrições pendentes da série anterior deverão ser trocadas por um dos temas acima.

CXEB - CALENDÁRIO PERMANENTE

1988 1992 1996	1989 1993 1997	1990 1994 1998	1991 1995 1999	INÍCIO DAS PRELIMINARES	ABRANGÊNCIA
CBI	JUV FEM VET	CBI	CBE	15 DE MARÇO	APENAS PARA ASSOCIADOS
TBE	TB	CEI	TB	15 DE SETEMBRO	ABERTOS A NÃO-SÓCIOS

Os torneios JUV. FEM e VET poderão, ter algumas de suas versões abertas a não-sócios.



REMETENTE

**CLUBE DE XADREZ EPISTOLAR BRASILEIRO
SETOR DE EXPEDIÇÃO**

**Antonio Carlos Raposo
Rua Sebastião Paes, 380/501
04625 - São Paulo - SP**

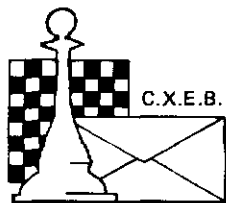

C.X.E.B.

Fundado em 14.02.69

CLUBE DE XADREZ EPISTOLAR BRASILEIRO

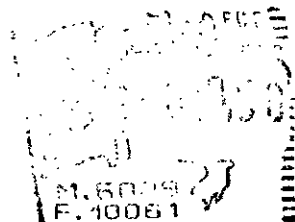

MATR. 9 RAT.1216 VOTO.9
LUIZ FERNANDO CIRELLO
CAIXA POSTAL 55043
04799 SÃO PAULO

SP

IMPRESSO

TORNEIOS - TAXAS - SERVIÇOS

TORNEIOS DE CLASSIFICAÇÃO

Inscrições com o diretor Luiz Fernando Cirello (Caixa Postal 55043 - CEP 04799 - São Paulo - SP). É permitida a participação simultânea em até 3 grupos, contanto que as inscrições sejam solicitadas dentro do prazo de 6 meses, contados a partir do início do 1º grupo. Após esse prazo o associado precisará definir sua categoria nos grupos em andamento, antes de solicitar novas inscrições. O primeiro grupo de cada série é gratuito, sendo cobrada uma taxa equivalente a 10 - TPS, Tarifas Postais Simples, para cada um dos demais grupos dessa série.

TORNEIOS TEMÁTICOS

Escrever ao diretor Sérgio Gonçalves Barbosa (Caixa Postal 62594 - CEP 22257 - Rio de Janeiro - RJ). É permitida a participação simultânea em vários grupos, seja de temas diferentes ou iguais. A taxa de inscrição, por grupo solicitado, é equivalente a 10 - TPS, Tarifas Postais Simples.

TORNEIOS INTERNACIONAIS

ICCF - WT (World Tournaments) - Torneios de Classificação, 1ª, 2ª e 3ª Categorias. Taxa de US\$ 7,00 (paralelo). CADAP - Inscrições livres apenas para as Categorias I e II. Taxa de US\$ 6,00 (paralelo). Inscrições unicamente com o presidente Ubirajara de

Oliveira Barroso (Caixa Postal 317 - CEP 40001 - Salvador - BA). Acrescentar o valor equivalente a 02 tarifas postais internacionais simples, para cobrir as despesas de transferência e de porte.

VALOR DA ANUIDADE

O valor da anuidade é equivalente a 120 - TPS, Tarifas Postais Simples.

Desejando saber em qual mês vencerá sua anuidade e/ou parcelar seu pagamento e/ou obter alguma informação mais específica, escreva para o nosso tesoureiro Gileno Exalto de Araújo (Caixa Postal 317 - 40001 - Salvador - BA). Solicitamos a gentileza de não enviar ordem de pagamento, mas sim cheque nominal ao C.X.E.B. - Favor não enviar Vale Postal.

ALTERAÇÕES DE ENDEREÇO

Deverão ser comunicadas diretamente para o TESOUREIRO acima.

RATING

As consultas sobre Rating deverão ser dirigidas ao responsável pelo Setor - Alfredo Carlos Soares Dutra Neto - (Rua da Juventude, 192 - CEP 11600 - São Sebastião - SP).

C.X.E.B. - DIRETORIA - 1989 / 1991

Presidente: Ubirajara de Oliveira Barroso

Vice-Presidente: Antônio Carlos Raposo

Secretário: Nelson Lopes da Silva

Tesoureiro: Gileno Exalto de Araújo

Conselho Fiscal: Alexandre Muniz de Queiroz, Roberto Silva Lima e Dieter Hans Bruno Kohl.

Suplentes: Paulo Gonçalves Guimarães, Ítalo G. B. Travi e José Gilberto Meireles.

Divisões: CBI - Alfredo Carlos S. Dutra Neto, TB - Dogeval Ferreira Holanda, TC - Aulísio Alves, CEI - Sidnei Martins

TORNEIOS DIVERSOS - Sérgio Gonçalves Barbosa, Relações Públicas - Aldimir Aristides Guilhem.

Sectores: Rating - Alfredo Carlos S. Dutra Neto, Emparceiramentos T/C - Arnor Serafim Júnior, Adjudicações - Romeu Ricupero.

A RBXP - REVISTA BRASILEIRA DE XADREZ POSTAL é o órgão oficial de comunicação, do CXEB - Clube de Xadrez Epistolar Brasileiro. É editada bimestralmente, com distribuição gratuita a todos os associados do Clube, e com expedição prevista para a primeira quinzena dos meses ímpares. Aqueles que não a estiverem recebendo regularmente, deverão comunicar o fato ao Setor de Expedição.

Segundas-vias, números atrasados, exemplares para divulgação do CXEB, poderão ser solicitados ao Setor de Distribuição, com o Diretor HAROLDO WONSOWSKI (Rua Victor Mansini, 119 - 06850 Itapeverica da Serra - SP).