

REVISTA BRASILEIRA DE XADREZ POSTAL

Ano III, nº 10 – FR/91 – Maio/1985



PRESENÇA FEMININA NO CXEB.

Flagrante de uma partida amistosa entre as consócias: Marta Spiry (à esquerda) e Dr. Huska Pereira da Cunha Simonsen, por ocasião da Assembléia de 1984 (Niterói).

ASSEMBLÉIA GERAL ORDINÁRIA EDITAL DE CONVOCAÇÃO

Na forma do Art. 6º dos ESTATUTOS, convidamos os Senhores Associados para a Assembléia Geral Ordinária, a ser realizada no dia 14 (catorze) de julho de 1985, às 10 (dez) horas, na sede do Clube Atlético Paulistano, à Rua Honduras, nº 1.400, Bairro Jardim América, na cidade de São Paulo, Estado de São Paulo, a fim de:

- a) Tomar conhecimento do relatório da Diretoria sobre as atividades do exercício de 1984;*
- b) Deliberar sobre as contas do exercício findo, parecer do Conselho Fiscal e demais documentos;*
- c) Apurar os votos para a eleição da Diretoria para o mandato 1985-1987;*
- d) Dar posse aos eleitos;*
- e) Discutir e debater outros assuntos de interesse da Sociedade.*

Salvador (BA), abril de 1985.

UBIRAJARA DE OLIVEIRA BARROSO
Presidente

TORNEIOS – TAXA DE INSCRIÇÃO – SERVIÇOS

TORNEIOS INTERNACIONAIS

Escrever ao presidente Ubirajara de Oliveira Barroso (Caixa Postal 317 – CEP 40000 – Salvador - BA).

Taxa de inscrição mediante consulta prévia.

TORNEIOS DE CLASSIFICAÇÃO E ACESSO À CATEGORIA ESPECIAL

Escrever ao diretor Antônio Carlos Raposo (Rua Indiana, 974 – São Paulo - SP/ – CEP 04562).

Não é cobrada taxa de inscrição para esses torneios. É permitida a participação simultânea em até 4 grupos, contanto que as inscrições sejam solicitadas dentro do prazo de 6 meses, contados a partir do início do 1.º grupo. Após esse prazo, o associado precisará definir sua classificação nos grupos em andamento, antes de solicitar novas inscrições.

TORNEIOS TEMÁTICOS

Escrever ao diretor Nelson Lopes da Silva (Rua Canuto do Val 253 – ap. 6 – São Paulo - SP – 01224).

Taxa de inscrição por grupo Cr\$ 1.700 em cheque nominal ao CXEB. É permitida a participação simultânea em vários grupos seja de temas diferentes ou iguais. Veja a relação de temas nesta edição.

DEMAIS TORNEIOS

Escrever ao Diretor de Torneios Internos ou ao Diretor a ser designado em circular especial. Taxa de inscrição equivalente a 10% da anuidade vigente no período de início do torneio.

ALTERAÇÕES DE ENDEREÇO

Deverão ser enviadas diretamente para o TESOUREIRO, Gileno Exalto de Araújo, Rua Santa Maria Goretti, 43 – E/Matatu – 40000 – SALVADOR - BA.

ANUIDADE

ABR / MAI / JUN / 85 – Cr\$ 44.000

Desejando saber em qual mês vencerá sua anuidade e/ou PARCELAR seu pagamento e/ou obter alguma informação mais específica, escreva para o nosso tesoureiro Gileno Exalto de Araújo (Rua Santa Maria Goretti, 43 – Matatu – Salvador - BA – 40.000).

OBSERVAÇÃO – Solicitamos-lhe a gentileza de não enviar ordem de pagamento, mas sim cheque nominal ou vale postal (Agência Central – Salvador) ao C.X.E.B.

RATING

As consultas e/ou reclamações sobre o "rating" deverão ser diretamente dirigidas ao responsável pelo referido setor – Paulo Amílcar G. Brião (A/C Banco do Brasil S.A. – Eirunepé - AM – 69.880).

REDAÇÃO

Todo material destinado a publicação na FR, deverá ser enviado ao Diretor Nelson Lopes da Silva (Rua Canuto do Val, 253 – apto. 6 – 01224 – São Paulo - SP).

TORNEIOS DA ICCF – WT (World Torneys)

Torneios de classificação (1.º, 2.º, 3.º categorias). Inscrições com o presidente Ubirajara de Oliveira Barroso (Caixa Postal 317 – Salvador - BA - 40.000). Taxa de inscrição mediante consulta prévia.

TORNEIOS DA CADAP

Inscrições permanentes, livres apenas para as categorias I e II. Os grupos são compostos de 7 jogadores e o vencedor é promovido à categoria imediatamente superior. Inscrições com o presidente Ubirajara de Oliveira Barroso (Caixa Postal 317 – Salvador - BA – 40.000). Taxa de inscrição mediante consulta prévia.

XADREZ POSTAL INTERNACIONAL

As notícias relativas às atividades de brasileiros (única e exclusivamente), artigos técnicos, críticas e/ou comentários deverão ser remetidos ao Diretor de Torneios Internacionais, Plínio Luís Nunes Dias (Caixa Postal 3 – Cruzeiro - SP – 12.700).

REVISTA BRASILEIRA DE XADREZ POSTAL EDITADA PELO CLUBE DE XADREZ EPISTOLAR BRASILEIRO

Redator responsável:	Paulo Gonçalves Guimarães
Secretário da Redação:	Nelson Lopes da Silva
Expedição e Distribuição:	Aulísio Alves
Revisão:	Nelson Lopes da Silva
Composição, arte e impressão:	Copidart Ltda.
Encarte:	Proposta de Sócio
	Estatuto do CXEB
Tiragem desta edição:	1.600 exemplares

TAÇA BRASIL

INSCRIÇÕES ABERTAS

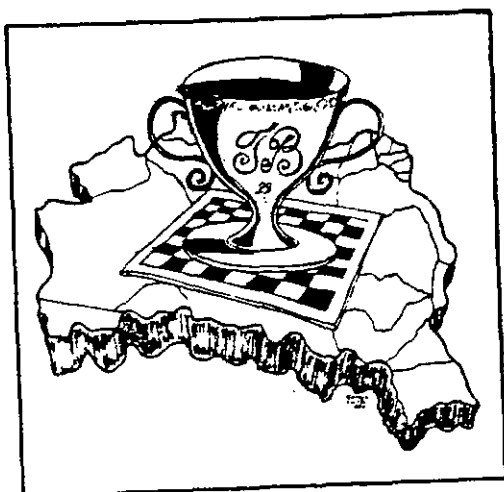

VI TAÇA BRASIL – PRELIMINAR

Com muita satisfação anunciamos a abertura das inscrições para a VI Taça Brasil (VI TB), o maior torneio de xadrez postal da América Latina. Com a difusão do xadrez postal no país esperamos conseguir, desta vez, recorde de inscrições (900 inscritos na IV Taça Brasil), e conclamamos todos os enxadristas nacionais a efetuarem suas inscrições a partir deste momento. Como todos sabem a Taça Brasil é um torneio aberto, sendo permitida a participação de não associados do CXEB, sendo que a estes será distribuída (conjuntamente ao emparelhamento) as regras de jogos. Aos associados solicitamos a gentileza de indicarem o nº de matrícula no clube.

Lembramos a todos que conforme decidiu a diretoria, havendo ratificação por parte da Assembléia, no ano passado, este torneio será disputado com o tempo de reflexão de TRINTA (30) DIAS para cada 10 (DEZ) lances, com apenas e tão somente um excesso de tempo (um excesso de tempo decidirá a partida de acordo com o artigo 21 das Regras de Jogos).

TAXA DE INSCRIÇÃO:

Associados cexebeanos	Cr\$ 4.400 por grupo solicitado.
Não associados	Cr\$ 10.000 por grupo solicitado.

INSCRIÇÕES

Todas as inscrições devem ser solicitadas ao companheiro:

AULÍSIO ALVES

RUA CAMÉ, 682 – CEP 03121 – SÃO PAULO - /SP/

acompanhadas de cheque nominal ao C.X.E.B., remetidos a este diretor.

Convidem seus parceiro e amigos a participarem deste nosso torneio para o qual esperamos contar com a participação de nossos associados e FAÇA SUA INSCRIÇÃO AINDA HOJE.

PARTICIPE – PARTICIPE – PARTICIPE – PARTICIPE – PARTICIPE

CAMPEONATO BRASILEIRO INDIVIDUAL

VI — Preliminar

Início: 01.03.84 Término: 01.09.85
Os dois primeiros colocados de cada grupo estarão automaticamente classificados para a fase semifinal, cujo início será em 01. Março. 86.

Grupos 01 a 10

Diretor-assistente: Cláudio Vassalo.
Rua da Paz, 21 — apto. 31.
11100 — Santos — SP.

Grupo 02 — Damasceno 0,5 Saback — Kohl 0,5 Ávila — Ávila 1 Saback — Damasceno 1 Duarte — Astolfo Belém Corrêa F9 abandona.

Grupo 03 — Damasceno 0,5 Moniz — Damasceno 0 Domingos — Ivo Marini eliminado — Michael Stefan Hermann Gruchalski eliminado.

Grupo 04 — Penna 0,5 Vandri — Mendes 0,5 Vandri — Ermano 1 Mendes — Mendes 0,5 Zalcman — Leite 0 Zalcman — Zalcman 1 Penna.

Grupo 05 — Cruz 0 Barata — Ivo 0,5 Barata — Leite 0 Meireles — Leite 0 Koatz — Leite 0 Agustini — Agustini 1 Pires — Ivo Marini eliminado.

Grupo 06 — Cataldi 0 Pires — Lages 0 Neves — Astolfo Belém Corrêa F9 abandona — Hamilton José Coimbra Paiva eliminado.

Grupo 07 — Neves 1 Verano — Fabiano 0 Ber-

Grupos 11 a 21

Grupo 11 — Bertolucci 0,5 Eunen — Eunen 0 Barroso — Gama 0 Eunen — Hirsch 1 Eunen — Takatsu 1 Eunen — Eunen 0 Anjos — Barroso 0 Anjos — Hirsch 0,5 Takatsu — Hirsch 1 Barroso.

Grupo 12 — Szobot 1 Kahala — Gaspar 0 Szobot — Szobot 1 Dutra — Gaspar 0 Eunen — Szobot 1 Eunen — Fedrizzi 0,5 Szobot — Rodrigues 0 Szobot — Fedrizzi 0,5 Gaspar.

Grupo 13 — Lima 0 Bibas — Saboya 1 Bibas — Moreira 1 Saboya — Pretti 1 Lima — Silva 1 Pretti — Kover 0,5 Moreira — Moreira 1 Lima — Moreira 0 Bibas.

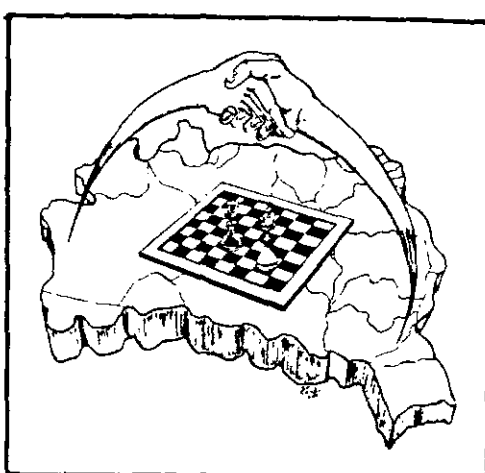

nardo — França 0,5 Ermano.

Grupo 08 — Gabor 0,5 Marne — Gabor 0 Monteiro — Gama 0 Monteiro — Schwab 1 Lages — Schwab 1 Gama — Vieira 0 Pretti — Pretti 1 Cabral — Pretti 1 Gabor — Marne 1 Vieira — Koatz 0 Marne — Cabral 0 Koatz — Koatz 1 Lages — Pretti 0,5 Monteiro — 19 excesso de tempo de Vieira contra Schwab, nova contagem a partir do 149 lance.

Grupo 09 — Emanuel 1 Kahala — Emanuel 1 Névio — Zanetti 0 Cúrcio — 19 excesso de tempo de Emanuel contra Dicolla, nova contagem a partir do 209 lance.

Grupo 10 — Ubirajara 0 Carlsen — Nishiyama 1 Ubirajara — Valdir 1 Nishiyama — Richieri 1 Telles — Pritsopoulos 1 Lavieri — Telles 0 Valdir — Richieri 1 Lavieri — Valdir 0 Aguiar — Valdir 1 Torben — Torben 1 Telles — Richieri 1 Ubirajara — Ubirajara 0 Valdir — Valdir 1 Richieri.

Diretor-assistente: Reiji Shinozaki.
Caixa Postal 51517.
01499 — São Paulo — SP.

Grupo 14 — Volpato 0 Rabockai — A. Lopes 0,5 Eunen — S. Lopes 1 Carlsen — Massa 1 Carlsen — Mitidieri 0 Massa — S. Lopes 1 Massa (retificação) — Gerci Volpato abandona.

Grupo 15 — Bando 0,5 Lima — Bando 1 Oliveira — R. Lima 1 Bando — Amorim 1 Bando — Carlos Haine Szobot abandona.

Grupo 16 — Ricci 1 Mitidieri — Saboya 1 Huttenlocher — Souza 0,5 França — França 0 Rikli — Carvalho 0,5 Mitidieri — Rikli 0 Mitidieri — Mitidieri 1 Huttenlocher — Mitidieri 1 Dutra —

Mitidieri 0 Seghese - Coutinho 0,5 Souza - Souza 0 Rikli.

Grupo 17 - Gemignani 0 Pretti - Freire 0,5 Lopes - Mattar 0,5 Lopes - 19 excesso de tempo de Chacon contra Almeida com nova contagem a partir do lance 19 - 19 excesso de tempo de Almeida contra Chacon com nova contagem a partir do lance 19 - Leir Válio Alves abandona.

Grupo 18 - Vasconcelos 0,5 Bruno - Kahala 0,5 Carlsen - Vieira 0 Vasconcelos - Silva 0,5

Vasconcelos

Grupo 20 - Schuster 1 Barroso - Schuster 1 Saraiva - Santos 0 Schuster - Gaspar 0 Schuster - Campos 0 Schuster - Silva 0,5 Saraiva - Futida 0 Gaspar - Schuster 1 Silva.

Grupo 21 - Nascimento 0 Silva - Souza 1 Campos - Leone 1 Silva - Silva 0 Duprat - Silva 0 Semer - Nascimento 1 Martins - Gyuricza 1 Martins - Martins 1 Takatsu - Silva 1 Martins - Leone 1 Nascimento - Souza 1 Rosa - Martins 0 Souza.

III - CAMPEONATO BRASILEIRO DE EQUIPES

Início 01/03/83

Término em aberto

Diretor-assistente: Mário S. Soares
Caixa Postal 1259
11100 - Santos - SP.

Monteiro (RJ) 0 Cunha (MA).
Resultado final: Maranhão 3 x 0 Rio de Janeiro.

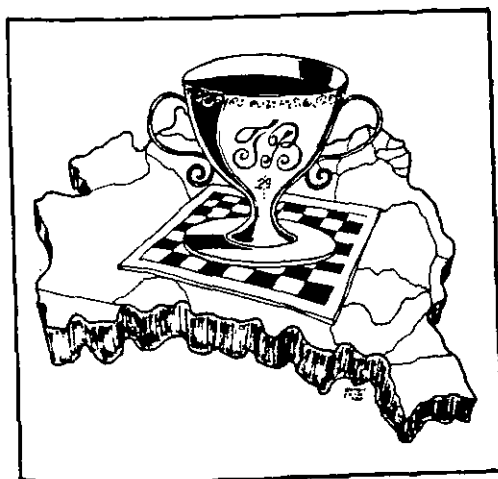
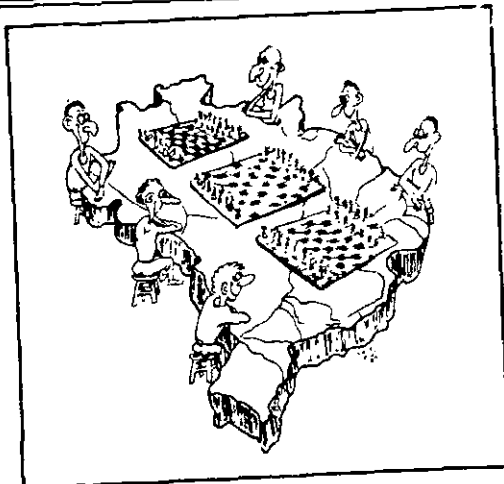

TAÇA BRASIL

IV - Final

Início 01-09-83

Término em aberto

Todos os finalistas têm assegurada a sua participação na fase semifinal do próximo Campeonato Brasileiro Individual, desde que não venham a abandonar esta fase.

Diretor-assistente: Paulo Amílcar G. Brião
A/C Banco do Brasil S/A
69880 - Eirunepé - AM.

Kerr 0 Portilho - Portilho 1 A. Costa - Portilho 1 Queiróz - M. Simonsen 0,5 A. Costa - Me-

deiros 0 A. Costa (art. 15) - Queiróz 0 M. Simonsen - P. Costa 0,5 M. Simonsen.

V – Semifinal

Início em 01/09/84 Término em 01/03/86

Os dois primeiros colocados de cada grupo estarão automaticamente classificados para a fase final.

*Diretor-assistente: Adilson Martins Coelho
Rua Professor Freze, 3 – apto. 101.
28600 – Nova Friburgo - RJ.*

Grupo 02 – Teixeira 1 Kikuchi – 1º excesso de tempo de Cruz contra Costa, nova contagem a partir do 7º lance;

excesso de tempo de Dias contra Felício, nova contagem a partir do 10º lance – 1º excesso de tempo de Dias contra Amaral, nova contagem a partir do 9º lance;

Grupo 03 – José Dias Nascimento Junior abandona – Engenheer 1 Vieira – Vieira 0 Capelari – Engenheer 1 Shinozaki – 1º excesso de Carreiro contra I. Simonsen, nova contagem a partir do 11º lance – 1º excesso de tempo de Semer contra Capelari, nova contagem a partir do 14º lance;

Grupo 06 – Brião 1 Semer – Bruno 0,5 Lopes – Vital 1 Semer – 1º excesso de tempo de Ásfora contra Lopes, nova contagem a partir do 6º lance – Bruno 0 Leone –

Grupo 05 – Lair Válio Alves abandona – 1º

Grupo 07 – Medeiros 1 Heger –

Grupo 08 – Alvim 0,5 Cresce –

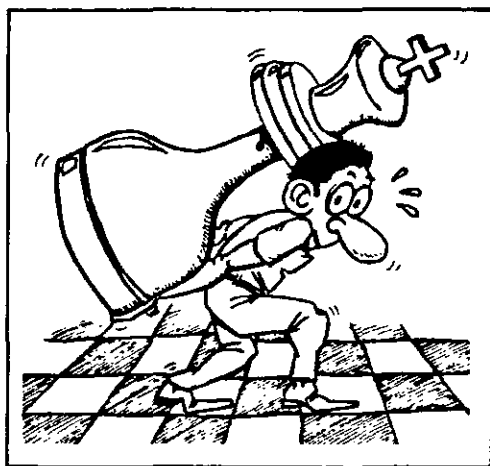

TORNEIO JUVENTUDE

IV – Final

Início 01/12/83

Término em aberto

O campeão estará automaticamente classificado para a fase semifinal do próximo Campeonato Brasileiro Individual.

*Diretor-assistente: Adilson Martins Coelho.
Rua Professor Freze, nº 3 - apto. 101
28600 – Nova Friburgo - RJ.*

Garcia 1 Renato – Garcia 0,5 Macário – Renato 0 Oliveira – Oliveira 1 Cunha

V – Preliminar

Início em 01/12/83 Término em 01/06/85

Os dois primeiros colocados de cada grupo, adquirem o direito de participar da fase seguinte.

*Diretor-assistente: Dieter H. B. Khol
Caixa Postal 56
88210 – Porto Belo - SC.*

Grupo 01 – Sizanoski 1 Castilho.

Grupo 02 – Moraes 0 Bastos – Bouabaci 1 Moraes – Marcelo Nóbrega abandona.

Grupo 04 – Saad 1 Moraes – Moraes 1 Cunha.

Grupo 05 – Marcelo Nóbrega abandona.

Grupo 06 – Castilho 0 Lee – Marcelo Nóbrega abandona.

CAMPEONATOS ESTADUAIS

I CEI - RS - Final

Início 01/04/84

Término em aberto

O Campeão e o vice estarão automaticamente classificados para a próxima semifinal do Campeonato Brasileiro Individual.

Diretor-assistente: Mário Soares.

Caixa Postal 1259.

11100 - Santos - SP.

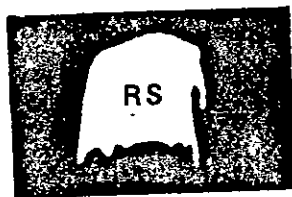

Nascimento 0 Leite - Silva 0,5 Leal - Iwakura 1 Nascimento - Leite 1 Feijó - Leite 1 Martins - Leite 1 Leal - Leal 1 Nascimento - Becker 1 Santos - Nascimento 0 Becker - 1º excesso de tempo de Szobot contra Becker, nova contagem a partir do 219 lance - 1º excesso de tempo de Martins contra Souza, nova contagem a partir do 259 lance.

I CEI - SC - Final

Início 01-04-84

Término em aberto

O campeão e o vice estarão automaticamente classificados para a próxima semifinal do Campeonato Brasileiro Individual.

Diretor-assistente: Nelson Hirsch.

Caixa Postal 1204.

85800 - Cascavel - PR.

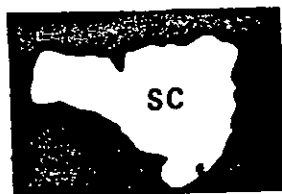

Sens 0 Tafner - Agustini 1 Tafner.

II CEI - SC - Preliminar Memorial Fritz Guido Hoffman

Diretor-assistente: Ademir A. Leão Garcia.

Caixa Postal 225.

17930 - Tupi Paulista - SP.

Grupo 4 - Santello O Feliciano

I CEI - ES - FINAL

Início 01/04/84

Término em aberto

O Campeão e o vice estarão automaticamente classificados para a próxima semifinal do Campeonato Brasileiro Individual.

Diretor-Assistente: Reiji Shinozaki.

Caixa Postal 51517.

01499 - São Paulo - SP.

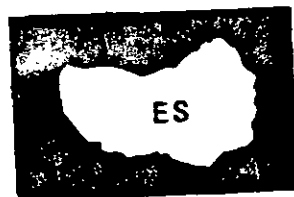

Grupo Único - Souza 0 Pretti - Pretti 1 Souza - Maia 1 Terra - Terra 0,5 Pretti - Pretti 05 Terra - 19 excesso de tempo de Maia (de brancas) contra Pretti com nova contagem a partir do lance 22 - 19 excesso de tempo de Maia (de brancas) contra Pretti com nova contagem a partir do lance 21 - 19 excesso de tempo de Maia (de brancas) contra Terra com nova contagem a partir do lance 25 - 19 excesso de tempo de Maia (de pretas) contra Terra com nova contagem a partir do lance 21.

I CEI - MG - Final

Início 01/04/84

Término em aberto

O campeão e o vice estarão automaticamente classificados para a próxima semifinal do Campeonato Brasileiro Individual.

Diretor-assistente: Reiji Shinozaki

Caixa Postal 51517.

01499 - São Paulo - SP.

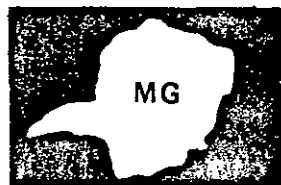

Grupo Único - Paiva 1 Pereira - Andrade 0,5 Almeida.

I CEI - SP - Semifinal

Início 01/09/83

Término 01/03/85

Classificam-se à fase final os dois primeiros colocados de cada grupo.

Diretor-assistente: Nelson Hirsch.

Caixa Postal 1204.

85800 - Cascavel - PR.

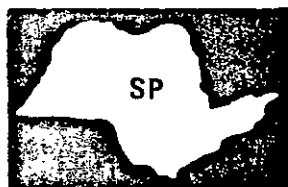

Grupo 01 - Silva 0,5 Kikuchi - Kikuchi 0,5 Silva - Santo 0 Silva - Silva 1 Santo - Santo 0 Zalcman - Zalcman 1 Santo - Santo 0 Portilho - Portilho 1 Santo - Santo 0 Metidieri - Metidieri 1 Santo - Portilho 1 Zalcman - Kikuchi 0,5 Zalcman - Zalcman 0,5 Kikuchi - Encerrado: 19 Gilberto Fraga Portilho 10,0 pts; 29 Sérgio César da Silva 6,0 pts; 39 Hideo Kikuchi e Jacob Zalcman 5,5 pts; 59 Ayrton Mitidieri 3,0 pts; 69 Ailton do Espírito Santo 0,0 pts.

Grupo 02 - Hube 0 Chamon - Chamon 0 Hube - Chamon 0,5 Kikuchi - Kikuchi 0 Chamon - Bressani 0,5 Chamon - Chamon 1 Bressani - Hube 1 Anselmo - Hube 1 Kikuchi - Kikuchi 0 Hube - Hube 1 Bressani - João 05 Bressani - Bressani 0 Kikuchi - Bressani 0,5 Hube - Encerrado: 19 Alejandro H. Hube Serrano 9,5 pts; 29 Névio João 8,5 pts; 39 Luiz Carlos Chamon 8,0 pts; 49 José Armando Bressani 7,5 pts; 59 Francisco Américo Lopes Anselmo 5,0 pts; 69 Hideo Kikuchi 3,5 pts; 79 Paulo Gonçalves Guimarães 0,0 pts.

Grupo 03 - Dicolla 1 Castro - Castro 1 Dicolla - Martins 05 Dicolla - Dicolla 1 Martins - Encerrado: 19 Denis de Brong Mattar 10,5 pts; 29 Adhemar Dicolla 9,5 pts; 39 Hely Meira de Castro 8,5 pts; 49 Bernardo de Oliveira Martins

7,5 pts; 59 José Damacena Pereira 4,0 pts; 69 João Francisco dos Santos 2,0 pts; 79 Paulo Gonçalves Guimarães 0,0 pts.

Grupo 04 - Massa 1 Costa - Massa 0 Albuquerque - Albuquerque 0 Massa - Anjos 0,5 Massa - Encerrado: 19 Sérgio Schiavon Massa 7,5 pts (SB 28, 25) - 29 Antônio Pedro Ramos Costa 7,5 pts (SB 27, 25); 39 Márcio de Almeida e Albuquerque 7,5 pts (SB 26, 25); 49 Fábio dos Anjos 5,5 pts; 59 Celso Mariano M. Pacheco 2,0 pts; 69 Manoel Losano Ruiz 0,0 pts.

Grupo 05 - Amaral 0 Fernandes - Fernandes 1 Amaral - Encerrado: 19 Hector Antônio Fernandes 10,5 pts; 29 Mário Silas Biava 10,0 pts; 39 Pedro Juarez Joly 9,5 pts; 49 Eurico Pacheco do Amaral 6,0 pts; 59 Camilo Sakae Ota 4,0 pts; 69 Ricardo Rudge Ramos 2,0 pts; 79 Celso Villas de Freitas 0,0 pts.

Grupo 06 - Oliveira 0 Pires - Martins 0 Pires - Encerrado: 19 Natalino C. Ferreira 10,5 pts; 29 Eduardo Lavieri Martins 8,5 pts; 39 Luis Alberto Pires 7,5 pts; 49 Ivan de Camargo e Oliveira 7,0 pts; 59 José Antônio Rosa 6,5 pts; 69 Horário Prol Medeiros 2,0 pts; 79 Léia Luzia Pierre de Cresce 0,0 pts.

GRUPO 07 - Falleiros 1 Villares - Villares 0
Falleiros - Ferreira 1 Villares - Villares 0 Ferreira
- Villares 0 Shinozaki (art. 23) - ENCERRADO:
1º Ivan Gilberto Sandoval Falleiros 9,5 pts.; 2º Na-

talino Constância Ferreira 7,5 pts.; 3º Carlos Ra-
mos Villares e Reiji Shinozaki 5,0 pts.; 5º Pedro
Luís Oliveira Costa Neto 3,5 pts.; 6º José Carlos
Gonçalves Pereira 0,0 pt.

Os dois primeiros colocados de cada grupo adquiriram o direito de participar da fase Final, cujo início está previsto para 01/Set./85, devendo cada um confirmar a sua participação, na referida fase, ao Diretor de Torneios Internos (Antônio Carlos Raposo, Rua Indiana, 974 - São Paulo - /SP/ - 04562).

II CEI - SP - Preliminar

Grupos 1 a 10

Diretor-assistente: Eduardo Coutinho.
Rua Jangadeiro 294/701.
54000 Jabotão - PE.

GRUPO 01 - Punhage 1 Kiyotani - Punhage 1
Rabockai.

GRUPO 03 - Marques 1 Ferraz - Francisco de
Assis Ferraz, abandona.

GRUPO 05 - Marcelo Paulino, inscrição can-
celada.

GRUPO 06 - Manrico Gemignani, substituído
por Diniz Neves de Lima.

GRUPO 07 - Alves 1 Ferreira - Santos 1 For-
nazza.

GRUPO 08 - Umemura 0 Cano - Dieckmann
1 Umemura.

GRUPO 09 - Dario Dochiake Mogi inscrição
cancelada.

OBS.: - As oficialização de excessos de tempo,
bem como as eliminações ocorridas constarão do
próximo relatório.

Grupos 11 a 20

Diretor-assistente: Ricardo Rudge Ramos
Av. Açodé 752.
04075 São Paulo - SP.

GRUPO 12 - Ferreira 1 Varela - Silva 1 Varela
- Morau 1 Varela - Varela 0 Costa.

GRUPO 14 - Varela 0 Ribeiro - Mangini 1
Varela.

GRUPO 15 - Spiry 0 5 Rain - Morau 0 Spiry.

GRUPO 16 - Silva 1 Pereira - Silva 1 Santos
- Pereira 0 Schmidt - Serrano 0 Schmidt.

GRUPO 17 - Falleiros 1 Eugênio.

GRUPO 18 - Fernandes 0,5 Falleiros.

GRUPO 19 - Sanchez 1 Anjos - Santos 0,5
Sanchez.

GRUPO 20 - Eunen 1 Pereira.

Grupos 21 a 27

Diretor-assistente: Ira Mark Brinn.
Rua Gal. Goes Monteiro, 8/1702-G
22290 Rio de Janeiro - RJ.

GRUPO 21 - Alves 1 Kossuga - Pedro Corrêa
dos Santos Cabral, abandona (todos ganham o
ponto).

GRUPO 22 - Cláudio Corrêa de Almeida, eli-
minado (Art. 23).

GRUPO 23 - Silva 0 Alvarez - Fernandes 0,5
Silva.

GRUPO 24 - Martins 1 Godoy - Massa 1 Le-

cerda.

GRUPO 25 - 1º excesso de tempo de Sady con-
tra Massa, nova contagem a partir do 9º lance.

GRUPO 26 - 1º excesso de tempo de Troccoli
contra Arruda, nova contagem a partir do 11º lan-
ce.

GRUPO 27 - Santos 0 Albuquerque - Santos
0 Muzio.

I CEI - PR - Final

Início 01.09.83

Término em aberto

O campeão e o vice estarão automaticamente classificados para a próxima semifinal do Campeonato Brasileiro Individual.

Diretor-assistente: Sidnei Martins.

Caixa Postal 771

97100 Santa Maria - RS.

Sem ocorrências no período.



II CEI - PR - Preliminar Memorial Otto Mak

Diretor-assistente: Ademir A. Leão Garcia

Caixa Postal 225

17930 Tupi Paulista - SP

Sem ocorrências no período.

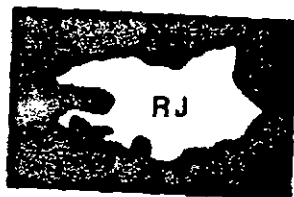

I CEI - RJ - Semifinal Memorial Carlos José Gross

Início 01.09.83

Término 01.03.85

Classificam-se à fase final os dois primeiros colocados de cada grupo.

Diretor-assistente: Sidnei Martins.

Caixa Postal 771.

97100 Santa Maria - RS.

Sem ocorrências no período.

II CEI - RJ - Preliminar Memorial José Thiago Mangini

Diretor-assistente: Sidnei Martins.

Caixa Postal 771.

97100 Santa Maria - RS.

Sem ocorrências no período.

ADESIVO PLÁSTICO CEXEBEANO

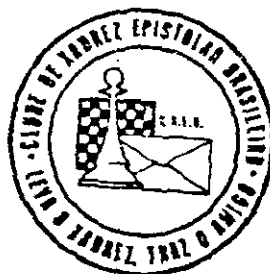

Temos a grata satisfação de comunicar a todos os nossos associados que já possuímos, em estoque, 3.000 adesivos plásticos (vinil c/cola) de nosso logotipo conforme desenho ao lado impressos em silk-screen (CINCO CORES), com diâmetro de 9,5 cm, os quais podem ser adquiridos com o companheiro RONALDO TEIXEIRA NEVES (Rua José Antônio Marcelo, 19 - Guarulhos - /SP/ - 07.000).

O preço de cada adesivo é de Cr\$ 5.000,00 e os pedidos devem ser acompanhados de cheque nominal. Os adesivos podem ser um excelente presente a um parceiro e/ou amigo e certamente você **NÃO PODE FICAR SEM O SEU!**.
Escreva ainda **HOJE** e solicite o seu antes que o estoque se acabe.

TORNEIOS DE CLASSIFICAÇÃO

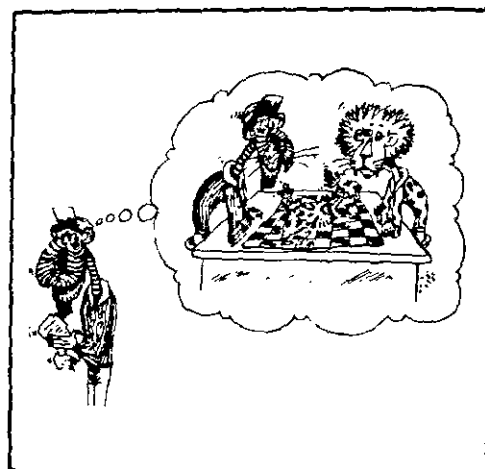

Acesso à Categoria Especial

TE

Os dois primeiros colocados de cada grupo serão promovidos à Categoria Especial, e o vencedor do grupo adquire o direito de participar diretamente da próxima semifinal do Campeonato Brasileiro Individual.

Aqueles que não alcançarem 33% dos pontos possíveis deverão voltar aos Torneios de Classificação da 1a. Categoria - TC I.

*Diretor-assistente: Marco Antonio Almeida.
Caixa Postal 512
20001 Rio de Janeiro - RJ.*

TE/69 - Azambuja x Almeida (em julgamento).

TE/71 - Marque O Almeida - Marque O Sfirri - Sfirri 1 Campos (art. 15).

TE/75 - Richieri 1 Campos - Neves 1 Brasileiro - Schuster 1 Campos - Soares O Schuster - Schuster O Brasileiro - Schuster O Sá - Gmignani O Neves - Sá 1 Brasileiro - Sá 1 Campos (art. 15).

TE/76 - Nascimento O Pritsopoulos - Melo O Pritsopoulos - Bastos 1 Pritsopoulos - Nascimento O,5 Fonseca.

TE/77 - Pretti 1 Azambuja - Dutra O Pretti - Barros O Pretti - Pretti O Magaw - F. Freire 1 Barros - Massa O Barros - Massa 1 Leite - 1º excesso de tempo de Azambuja contra Massa, nova contagem a partir do 30º lance.

TE/78 - Paul O,5 Pretti - Massa O Pretti - Pretti O Silva - Lopes O,5 Massa - Massa O Ra-

mos - Ramos O,5 Silva - Ramos O,5 Hirsch - Semer O Lopes - Lopes 1 Campos - Lopes 1 Paul - Duprat O Lopes - Alvim 1 Campos - Silva 1 Paul - 1º excesso de tempo de Ramos contra Duprat, nova contagem a partir do 21º lance.

TE/79 - Bruno O,5 Medeiros - Kahala O Domingues - César 1 Kahala - Brinn 1 Campos - Domingues 1 Campos - Gemignani O Alvim - Bernardino O César - 1º excesso de tempo de César contra Bernardino, nova contagem a partir do 14º lance - 1º excesso de tempo de César contra Brinn, nova contagem a partir do 12º lance - 1º excesso de tempo de César contra Domingues, nova contagem a partir do 20º lance.

TE/80 - Gerhardt O R. Silva - Castro 1 Gomes.

TE/81 - 1º excesso de tempo de Rosa contra Magossi, nova contagem a partir do 17º lance.

TE/82 - Brinn 1 Bruno.

GRUPOS FORMADOS

TE/84 - João de Deus Carvalho - Valdir Oliveira da Silva - Taya Eframoff - José Luiz Marques Lima - Alexandre César da Costa Lima - Dieter Hans Bruno Kohl - Ayrton Mitidieri - Mário Rogério Iwakura - Luiz Carlos dos Santos Galvão - Fernando Wallau - Ernesto Rocha Dutra Filho.

TE/85 - Valdir Oliveira da Silva - Manrico Gemignani - Ernesto Rocha Dutra Filho - Souitiro Futida - Alexandre César da Costa Lima - Marne Medeiros - Milton Gonçalves Sanchez - Alexandre Letizio Vieira - Divonzir Lopes Bejoto.

TC I – Primeira Categoria

Aqueles que obtiverem 75% dos pontos possíveis confirmam a 1a. Categoria e adquirem o direito de jogar os Torneios de Acesso à Categoria Especial – TE. Os demais deverão voltar aos Torneios de Classificação da Segunda Categoria – TC II.

Até Grupo 230

Diretor-assistente: Reiji Shinozaki.
Caixa Postal 51517.
01499 São Paulo - SP.

GRUPO 212 – Becker 0 Pekelman – Gaspar 0 Gerhardt – ENCERRADO: 1º Gilberto Reinstein 5,5 pts.; 2º Moisés Pekelman 5,0 pts.; 3º Zeno Antônio Becker Filho 4,5 pts.; 4º Elomar Gerhardt 3,0 pts.; 5º Luiz Augusto Soares Gaspar 2,0 pts.; 6º Sérgio Alexandre Dmitruk 1,0 pt.; 7º Luiz Djelma Rodrigues 0,0 pt.

GRUPO 220 – Duarte 0 Pereira.

Grupos 231 em diante

TC/231 – Gomes 1 Cardoso – Gomes 0,5 Meira – Meira 0,5 Azzi – Gomes 0,5 Azzi – ENCERRADO: 1º Ricardo Gurgel Azzi, José Joaquim Gomes e Vanildo Silva Meira 4,0 pts.; 4º Manoel Maria Cardoso 2,0 pts.; 5º Ruy Carvalho Gonçalves 1,0 pt.; 6º Marco Túlio Caldeira Gomes 0,0 pts.; Gildo Sandoval Campos, inscrição cancelada.

TC/232 – Tonolli 1 Volpato – Belliboni 1 Volpato – Volpato 0 Komatsu – Tonolli 1 Volpato – Debs 1 Belliboni – Volpato 0 Ferreira – Volpato 0 Debs.

TC/233 – Pereira 0 Fernandes.

TC/234 – Cardoso 0,5 Medeiros – Tonolli 0,5 Martins – Marco Antônio Chaves, abandona.

TC/235 – Damin 1 Souza – Granemann 0 Martins – Gomes 0 Damin.

TC/236 – Araújo 0 Punhague – Palermo 1 Silva – Dutra 0 Martins – Silva 1 Dutra – Marco Oliveira Araújo, abandona.

TC/237 – Lopes 0 Tonolli.

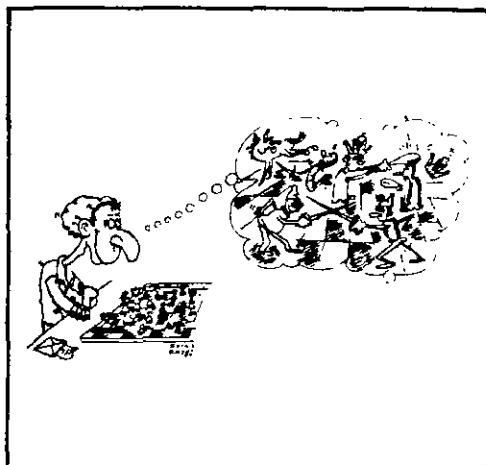

GRUPO 222 – Maroun 1 Wallau.

GRUPO 224 – Borges 1 Müller – Falleiros 1 Müller – Koatz 0 Agustini.

GRUPO 225 – Silva 1 Franca.

GRUPO 229 – França 0,5 Costa.

Diretor-assistente: Luiz Augusto S. Gaspar.
Rua Borges Lagoa, 977/82.
04038 São Paulo - SP.

TC/238 – Marco Antônio Chaves, abandona.

TC/239 – J. Pereira 0 Marques – Lima 1 L. Pereira – Tonegutti 0,5 Marques – L. Pereira 0 Tonegutti – L. Pereira 0,5 J. Pereira – J. Pereira 0 Lima – Marco Antônio Chaves, abandona.

TC/240 – Pereira 0 L. Silva – Jakstys 1 L. Silva – V. Silva 0,5 Jakstys – L. Silva 0 V. Silva – L. Silva 0 Souza – Souza 0 V. Silva.

TC/241 – Pereira 0 Guerra – Palermo 1 Pereira – Palermo 1 Santana – Palermo 1 Guerra – Wilson Yociteru Yamaji, eliminado (art. 23).

TC/243 – 1º excesso de tempo de Moraes contra Silveira, nova contagem a partir do 14º lance.

TC/244 – Astolfo Belém Correia Filho e Lüdendorff Cohen Souto, abandonam – Marco Antônio Rodrigues de Assis, eliminado (art. 23).

TC/245 – Vieira 1 Franca – Franco 0,5 Noémio – Picolli 1 Franca – Picolli 1 Noémio – Astolfo Belém Correia Filho, abandona.

TC/246 - Silva 1 Clerice - Astolfo Belém Correia Filho, abandona.

TC/247 - Astolfo Belém Correia Filho, abandona.

TC/248 - D'Oliveira 0 Luz - Zaltzman 1 Luz.

TC/249 - Reinaldo Damin, inscrição cancelada.

TC/250 - 1º excesso de tempo de Queiroz contra Kauffmann nova contagem a partir do 10º lance - 1º excesso de tempo de Queiroz contra Diniz nova contagem a partir do 9º lance.

TC/252 - Marco Antonio Chaves, inscrição cancelada.

GRUPOS FORMADOS

TC/252 - Ayrton Paulino Marques - Flávio da Costa Silva - Hélio Vasconcelos da Silva - Peter Dancs Guerra - Marco Antônio Chaves - Leonardo Arroio Junior - Alfredo Carlos Soares Dutra Neto.

TC/253 - Ayrton Paulino Marques - Sérgio Muntz Vaz - Antônio Carlos Ribas Malaschini - Isaac Vilgas - Luiz do Prado - Luiz Sérgio Delgado Vichy - Berto José Costa.

TC/254 - Flávio da Costa Silva - Jorge Fernando Barbosa da Cunha - Pedro Bandeira de Luna Filho - Flávio Juarez Feijó - José Roberto Destéfenni - Vítor Gomes Pinto - Guilherme Corrêa Abreu.

TC/255 - Alfredo Carlos Soares Dutra Neto - Sérgio Muntz Vaz - Jorge Fernando Barbosa Cunha - Sidinei Renato Vasconcelos Correia - Marcus Vinicius da Silva Ribeiro - José Albino de Medeiros - Cláudio Antônio Tonegutti.

TC/256 - Jorge Fernando Barbosa Cunha - Fernando Antônio Medeiros do Ó - Daniel Crocitti - Raul dos Santos - Flávio Juarez Feijó - Valério Brusamolín - Luiz Francisco Clerici.

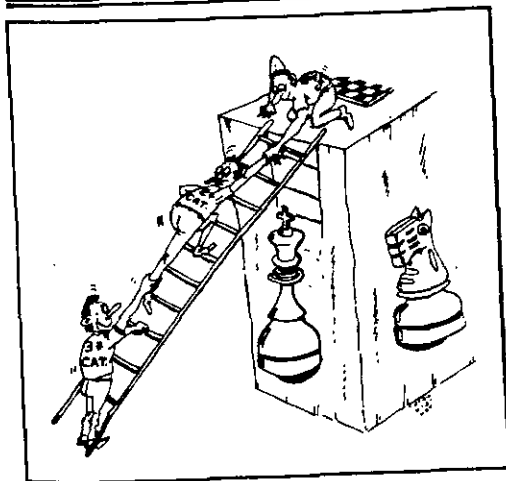

TC II

Segunda Categoria

O vencedor de cada Grupo será promovido à 1a. Categoria, devendo confirmar a mesma através dos Torneios de Classificação da 1a. Categoria - TCI. Aqueles que não alcançarem 33% dos pontos possíveis deverão voltar aos Torneios de Classificação da Terceira Categoria.

Diretor-assistente: Torben E. Carlsen.
Rua Nebraska, 459.
04560 São Paulo - SP.

TC/221 - Franca 0,5 Bacha (Julg.) - ENCERRADO: 1º Clairton Felício 6 pts.; 2º Leonel Penna Franca e Hélio Arthur Bacha 4,5 pts.; 4º Heron David Bemvenuti, José Raimundo Cardoso e Gustavo Fernando de Oliveira Borges 2 pts.; 7º Humberto Junqueira de Farias 0 pt.

TC/225 - Boer 1 Rain (julg.) - Boer 0,5 Becker (julg.) - ENCERRADO: 1º Marno Boer 5,5 pts.; 2º Leonel Penna Franca e Ricardo Ernesto Rain 4 pts.; 4º Manuel Henrique Becker 3,5 pts.; 5º Clóvis Lisante Camargo 3 pts.; 6º João Benedito Bellini 1 pt.; 7º Oswaldo Monteiro 0 pt.

TC/227 - Pulsy 1 Delfino (Julg.) - ENCERRADO: 1º Antônio Carlos Pulsy e José Renato Braga dos Santos Vieira 5 pts.; 3º Hilton Silva 4,5 pts.; 4º Francisco Carlos Delfino 3 pts.; 5º Keize Takaraba 2,5 pts.; 6º Rogério Daniel 1 pt.; 7º Marcelo Augusto Azevedo 0 pt.

TC/238 - Carvalho 1 Oliveira Jr. (julg.) - ENCERRADO - 1º Valdomiro Coelho da Luz 4,5 pts.; 2º Luiz Fernando Ferreira 3 pts.; 3º Mateo Medina, José Cláudio de Carvalho e Vanderlei de Oliveira Fernandes 2 pts.; 6º José Campello de Oliveira Jr., 1,5 pt.

TC/239 - A. Souza 0,5 Manera - A. Souza 0,5 Terra - ENCERRADO: 1º Carlos Alberto Cavalcanti de Souza 4,5 pts.; 2º Carlos Augusto Pereira Terra 4 pts.; 3º Arcibaldo de Souza 3 pts.; 4º Humberto Manera 2,5 pts.; 5º Otávio Koch Kalil 1 pt.; 6º Ailton do Espírito Santo 0 pt.

TC/244 - Santiago 1 Fonseca - Lopes 1 Pereira - Santiago 1 A. Souza.

TC/247 - Lopes 1 Ruiz - Lopes 1 Zwi.

TC/248 - Krauss 1 Ucella.

TC/250 - Ruiz 1 Souza - Rodrigues 1 Souza.

TC/254 - Scaglia 0,5 Seghese. ENCERRADO: 1º João Francisco Scaglia 5 pts.; 2º Paulo Vicente Konzen e Arivaldo Seghese 4,5 pts.; 4º Ricardo Ernesto Rain e Hely Meira de Castro 2,5 pts.; 6º Francisco de Assis Ferraz 2 pts.; 7º Amaury Garcia dos Santos Fº 0 pt.

TC/256 - Gonçalves 1 Souza.

TC/257 - Fornazza 1 Matos.

TC/259 - Corrêa 1 Nóbrega - Scaglia 1 Nóbrega.

TC/260 - Nishiyama 1 Fehr - Fehr 1 Daniel.

TC/261 - Shimisu 1 S. Souza - Carvalho 1 Ribeiro - Cruz 1 Ribeiro - Shimisu 1 Ribeiro - Marcelo de Freitas Nóbrega, abandona.

TC/263 - Oliveira 1 Kaupert.

TC/264 - Sanches 1 Barbosa - Barbosa 1 Fonseca - Barbosa 1 Consuli - Consuli 1 Ortega.

TC/265 - Nakata 1 Kaupert - Kaupert 1 Farias.

TC/266 - Nakata 1 Farias - Bordallo 1 Barroso.

TC/267 - Barroso 1 Ferreira - Vargas 1 Perrote.

TC/268 - Vargas 1 Rosário - Pascheto 1 Vargas - Neumann 1 Rosário.

TC/269 - Sopko 1 Pulzi - Fattah 1 Wingert - Wingert 1 Cleto - Mazetto 1 Silva.

TC/270 - Biazetti 1 Barros - Andor 1 Barros - Andor 1 Ramos.

TC/271 - Cortez 1 J. Silva - Cortez 1, Diez.

TC/272 - Maia 1 Lopes.

TC/273 - Oliveira 0,5 Soares - Motta 1 Oliveira - Motta 0,5 Soares - Motta 1 Konzen.

TC/274 - Pulsy 1 Sandra.

TC/275 - Lopes 1 Mochernivk - Lopes 1 Alvarez - Mochernivk 1 Alvarez - Souza 1 Mochernivk - Normando Pereira Vital Jr., abandona.

TC/276 - Maia 1 Matos - Paulino 1 Coelho - E. Souza 1 Matos.

TC/277 - Nogueira 1 Cleto.

TC/278 - Alvarez 0,5 Pascheto - Pascheto 1 Juliani - Juliani 1 Pacheco - Pacheco 1 Melo - Pacheco 1 Lacerda.

TC/279 - Silva 1 Vargas - Ramos 1 Barroso.

TC/280 - Silva 1 Morau - Medeiros 1 Morau.

TC/281 - Maia 1 Diez - Viana 1 Alves.

TC/282 - Almeida 1 Coelho - Almeida 0,5 Abdalad - Bemvenuti 0,5 Abdalad - Amaral 1 Abdalad - Alexandre Luiz Takahashi, abandona.

TC/283 - Silva 1 Seidl.

TC/284 - Marcos Martins Domingues da Silva, eliminado (art. 23).

TC/285 - Sizanosky 1 Usai - Sizanosky 0,5 Silva - Usai 1 Silva - Pedro Ivo Agustini, eliminado (art. 23).

TC/286 - Santana 1 Duarte.

TC/287 - Konzen 0,5 Araújo.

TC/289 - Leal 1 Ricupero - Barbosa 1 Leal.

TC/290 - Lee 1 Silva.

TC/295 - Castro 1 Guimarães.

TC/297 - Francisco de Assis Ferraz e Giuseppe Frangioni, inscrições canceladas.

TC/298 - Valmir Taccany, abandona - Francisco de Assis Ferraz, inscrição cancelada.

TC/300 - Silva 1 Bochnek.

TC/302 - Soares 1 Schott - Weldomiro Dias Machado Jr., inscrição cancelada.

GRUPOS FORMADOS

TC/303 — Renato Farias Rodrigues — Eduardo Costa Berbel — Vanderlei de Oliveira Fernandes — Sandra Regina Reis Queiroz — José Roberto Fornazza — Luciano F. P. do Amaral Jr. — Ary Monteiro da Silva.

TC/304 — Mário Kazumasa Shimao — Vanderlei de Oliveira Fernandes — Nilson Santos — José Augusto de Miranda — William Almeida de Carvalho — Francisco José Vaz Porto — Eugênio Schoffen.

TC/305 — Ary Monteiro da Silva — Nilson Santos — Namy Carlos de Souza Jr. — Dácio Resende — Ricardo Borges da Costa — José Augusto Pereira dos Anjos — Newton Prado.

TC/306 — Luciano F. P. do Amaral Jr. — Nilson Santos — Pedro Antônio Simões — Clebert Ivo Fetter — Denis Moreira Leite — Rodrigo de Castro Penna Franca — João Baptista de Lima.

TC/307 — Ary Monteiro da Silva — Pedro Antônio Simões — Elson Ribeiro Pereira — Manoel Francisco C. Paes Andrade Neto — José Antônio Meyer Pires — José de Anchieta da Costa Aguiar Toschi — Guerche da Silva Ribeiro.

TC/308 — Namy Carlos de Souza Fº — Pedro Antônio Simões — Renato Luís de Castro Santos — Reginaldo de Miranda Louzada — Ricardo Rudge Ramos — Luiz Cláudio de Freitas — José Augusto Costa Cardoso.

TC/309 — Newton Prado — Clebert Ivo Fetter — Manoel Francisco C. Paes de Andrade Neto — Renato Luís de Castro Santos — Gilson Gonçalves — Marco Antônio Garcia Fernandes — José Roberto Martins Simoni.

TC/310 — João Baptista de Lima — Marco Antônio Garcia Fernandes — Alfredo Hélio Arrais Braga — Rogério Abdalad — Wilson Roberto de Medeiros Pereira — Roberto Pontes de Ó — Paulo Murilo de Paiva.

OBSERVAÇÕES

Nas correspondências enviadas ao Diretor do Torneio é favor colocarem o(s) número(s) do(s) grupo(s) a que se refere(m) o(s) assunto(s). Na remessa da planilha, após o término da partida, é favor preencherem claramente o item: Brancas () x () Pretas.

Comunicamos que nos casos de "inscrições canceladas" (abandono de torneio nos três primeiros meses de início oficial) o grupo fica com um participante a menos e, portanto, ninguém ganha os pontos do referido parceiro.

TC III

Terceira Categoria

O vencedor de cada Grupo será promovido à 2ª. Categoria adquirindo o direito de jogar os Torneios de Classificação da 2ª. Categoria — TC II.

Diretor-assistente: Ricieri Franzon
Av. Venâncio Aires, 863/102.
90000 Porto Alegre - RS.

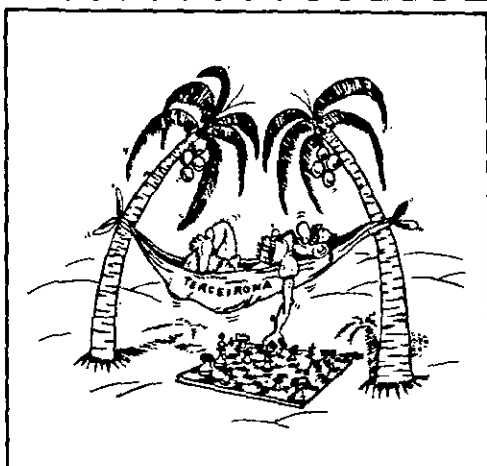

Kaiser 0,0 pt.; João de Angelo Lima Jr., inscrição cancelada.

TC/96 — Lee 1 Lopes — ENCERRADO: 1º Eduardo Van Seong Lee 4,5 pts.; 2º José Eustáquio Marques 4,0 pts.; 3º Adriano R. Vilanova Nunes 3,0 pts.; 4º Carlos Alberto Sege 2,5 pts.; 5º José Gerson Lopes 1,0 pts.; 6º Adalberto Alvicio

TC/97 — Simões 1 Meneguim — ENCERRADO: 1º Maurício Meneguim e Pedro Antônio Simões

4,0 pts.; 3º Elío Berdaki e Bruno Kohl 3,0 pts.; 5º Helgis Torres Cristóvão 1,0 pt.; 6º Alfredo H. Almeida Pavão 0,0 pt.; Aldo Lopes Dinucci, inscrição cancelada.

TC/98 - Brito 0,5 Cruz - Machado 0,5 Brito - Cruz 0,5 Machado - ENCERRADO - 1º Pedro Antônio Simões 6,0 pts.; 2º Giovanni de Oliveira Brito, Maria de Fátima T. Cruz e Moacir Machado Neto 4,0 pts.; 5º Daltro Alves Pereira 2,0 pts.; 6º José L. Santos Rocha 1,0 pt.; 7º Roberto Silveira 0,0 pt.

TC/101 - Franca 1 Oliveira.

TC/102 - Sarubbo 1 Dias - Dias 0 Alves - José Jorge Lima Dias, eliminado.

TC/104 - Reis 1 Fonseca - Jadyr Valadares da Fonseca, abandona.

TC/106 - Wingert 0 Vasconcelos - Tortoza 1 Wingert - Gisele Carvalho Pereira, abandona - Josely Franco de Carvalho, abandona - ENCERRADO - 1º Márcio Mozart Tenório de Vasconcelos 5,5 pts.; 2º Marco A. Macedo Gutierrez 5,0 pts.; 3º Carlos Alberto Tortoza 4,0 pts.; 4º Jair Cléo Wingert 3,5 pts.; 5º Gisele Carvalho Pereira 2,0 pts.; 6º Josely Franco de Carvalho 1,0 pt.; 7º João Luiz Azevedo 0,0 pt.

TC/107 - Morais 1 Kienen - Teixeira 1 Kienen - Santos 0 Berdaki - Berdaki 1 Kienen - Santos 0 Kienen.

TC/108 - Pereira 0 Marques - Oliveira 1 Pohlmann - Pohlmann 1 Ramos - Ernani Ribeiro Viana, eliminado - Rosemary Lopes da Silva, abandona - Ruisdael Zoccolli, abandona.

TC/109 - Medeiros 1 Alvalá - Costa 1 Santos.

TC/111 - Souza 1 Ramos - Gutierrez 0 Marques.

TC/112 - Gonçalves 1 Goularte.

TC/113 - Teixeira 1 Yoshida - Freitas 1 Delboni - Yoshida 0 Martins - Marcelo Balarío Yoshida, abandona.

TC/114 - Alves 0 Nunes.

TC/115 - Madureira 0 Sarubbo - Maurício Balarío Yoshida, eliminado.

TC/118 - Goularte 0 Freitas - 1º excesso de tempo de Pinto contra Freitas, nova contagem a partir do 10º lance - 1º excesso de Pinto contra Braga, nova contagem a partir do 8º lance.

TC/119 - Costa 1 Yassu.

TC/120 - Souza 1 Jurua - Rocco 1 Jurua - 1º excesso de tempo de Souza contra Rodrigues, nova contagem a partir do 20º lance - Caio René Vieira Jurua, eliminado - Josely Franco de Carvalho, abandona.

TC/121 - Souza 1 Ferreira - Anderson Moreira Corrêa, eliminado - Murilo Alberto Gomes Rodrigues Jr., abandona.

TC/123 - Humberto Pessoa Paes Pinto, abandona.

TC/128 - Bernardo de Luna Freire Jr., inscrição cancelada.

GRUPOS FORMADOS

TC/126 - Hélio da Silva Araújo - Emir da Cunha Pereira - Cláudio Antônio Lanzana - Espedito Soares de Brito - Eduardo de Souza Montes - Fábio Villas Boas - Elquias Barbosa.

TC/127 - Fábio Villas Boas - Roberto Esteves Barbosa - Benedito de Paula - João Carlos de Abreu Santos - Francisco Cirimello Rosa - José Álvaro Casotti - Silas Franco de Toledo.

TC/128 - Rubens de Mello Marinho Jr. - Tasso Y. Garcia de Oliveira - José de Araújo Alves - Bernardo de Luna Freire Jr. - Augusto Messahi Noriguti - Adalberto A. Dornelles Filho - Valmor Souza Goularte.

TC/129 - Ronaldo Duarte da Rosa - Miguel Arcanjo Puggian - Sérgio Fonseca de Almeida - Danilo Cavalheiro - Clayton Lagrotti - José Antônio Sanches - Luiz Otávio Fontenelle Gonçalves.

Observação: solicitamos a gentileza de nos remeterem a planilha da partida tão logo esteja a mesma concluída, informando, em toda e qualquer correspondência a esta diretoria, o torneio e grupo a que a mesma refere.

6 - Nome e endereço do Clube onde pratica Xadrez _____

7 - Jogou ou joga Xadrez Postal? _____ Desde quando? _____

8 - Como tomou conhecimento do CXEB? _____

Local e Data

Assinatura

INSTRUÇÕES E OBSERVAÇÕES PARA O CORRETO PREENCHIMENTO DESTA PROPOSTA

- Preencha à máquina ou em letra de forma.
- Se você declarar, no item 5 da proposta, que é jogador iniciante, deverá disputar um TC-III. Se declarar "médio" deverá participar de TC-II. Se se julga "forte", participará de um TC-I. Isto, além dos demais torneios disponíveis, segundo a regulamentação de cada um.
- Junte à proposta um cheque ou vale postal correspondente à sua 1ª anuidade. (Ver valor no informe da tesouraria) O Vale Postal deverá ser dirigido a agência central da ECT em Salvador - BA
- A proposta deverá ser enviada ao Tesoureiro: Gileno Exalto de Araújo (Rua Santa Maria Goretti, 43 Matatu - 40000 - Salvador - BA).
- Pedimos indicar abaixo o nome e endereço de alguns dos seus amigos que desejam jogar xadrez por correspondência.

COMO ASSOCIAR SE AO CXEB? — Bastará preencher a proposta de sócio, anexa e rematá-la ao Tesoureiro Gileno Exalto de Araújo (Rua Santa Maria Goretti, 43 — Matatu — 40000 — Salvador-BA), acompanhada de uma foto 3x4, e da primeira anuidade.

PAGA ALGUMA TAXA? — Sim, uma contribuição anual — ver valor abaixo. A remessa do numerário deverá ser feita ao Diretor-Tesoureiro por qualquer meio permitido no país, inclusive por cheque comum de sua conta bancária, mesmo sem visar. Se for utilizado *Vale Postal* deverá ser dirigido à Agência Central da EBCT em Salvador.

ABR/MAI/JUN/85: Cr\$ 44.000

O QUE OFERECE O CXEB? — Torneios! Torneios! Torneios!

a) **TORNEIOS TEMÁTICOS** — Com grupos de 7 participantes. Os torneios têm início sempre que se completa um Grupo de 7 inscritos em determinada abertura. Ver temas e taxa de inscrição na Revista Brasileira de Xadrez Postal.

b) **TORNEIOS DE CLASSIFICAÇÃO** — São os Torneios de 3a., 2a. e 1a. categorias, formados com Grupos de 7 anxadristas. Todos que ingressam no CXEB e desejam ter uma classificação, poderão inicialmente participar de um torneio de 1a. categoria; do número de pontos conquistados nesse torneio, dependerá a sua confirmação na 1a. categoria, ou classificação na 2a., ou 3a. Não existe taxa de inscrição e pode-se participar de 4 grupos simultaneamente.

c) **CAMPEONATO BRASILEIRO** — Somente para jogadores de 1a. categoria, devidamente classificados através de competições do CXEB, de CADAD ou ICCF.

d) **TAÇA BRASIL** — Torneio aberto, realizado a cada dois anos, cujas inscrições são permitidas também aos não sócios, sem restrição de categoria. Ver datas e taxa de inscrição no calendário da Revista Brasileira de Xadrez Postal.

e) **OUTROS TORNEIOS** — Temos ainda: Torneios por Equipes, Torneios Estaduais e Competições Internacionais. No calendário publicado na Revista Brasileira de Xadrez Postal você verá as datas e taxas de inscrição.

COMO PARTICIPAR DOS TORNEIOS — Consulte a seção Torneios — Taxa de Inscrição — Serviços da Revista Brasileira de Xadrez Postal. Os inscritos em qualquer torneio receberão: Emparciramento, com nome e endereço de seus adversários, data do início da competição e outras instruções.

MAIS ALGUMA COISA? — Sim: Uma revista distribuída aos associados, a cada dois meses, contendo partidas, formações de grupos, relação de sócios, informações sobre o andamento dos torneios, etc. etc. etc.

Ubirajara de Oliveira Barroso
Caixa Postal 317 — Salvador-BA/40.000
Presidente

DISTRAÇÃO DE 1a. QUALIDADE, NOVAS AMIZADES — CADA PARCEIRO, UM AMIGO,
MUITO XADREZ!!! — SEM PRECISAR SAIR DE CASA. ISSO É O XADREZ POSTAL! ISSO É O CXEB!!!



CLUBE DE XADREZ EPISTOLAR BRASILEIRO

(LEVA O XADREZ, TRAZ O AMIGO)

ESTATUTOS

C.G.C. (MF) Nº 62.893.631/001

Sede: São Paulo, SP — Brasil

Histórico

Durante o transcorrer do I Torneio de Xadrez Postal, promovido pelo Clube de Xadrez Guanabara, diversos participantes vieram a sentir a necessidade que havia de um órgão que se dedicasse exclusivamente a promover o desenvolvimento do xadrez epistolar em nosso país, tomando contato ativo com o que se faz em todo o mundo, neste setor do enxadrismo. Várias trocas de cartas se fizeram, até que, por um pequeno grupo, ficou resolvido que se promovesse a criação de um Clube especialmente destinado àquele fim. Das conversas preliminares tomaram parte: Carlos J. Gross, José Rondon C. Vandri, Ubirajara de Oliveira Barroso, Hideo Suzuki, Raul Ricci, Reynoldo Ferro, Alberto Witte, Gratuliano Jayme Nunes Bibas, João D. Carvalho, Laurindo Silva Pereira e outros. Após muitas e longas cartas foi-se materializando a idéia, redigido o esboço de estatutos, representando ele o fruto de muitas consultas a diplomas semelhantes: longos e exaustivos "relatórios" foram trocados, principalmente entre Carlos J. Gross, José Rondon C. Vandri, Ubirajara Oliveira Barroso e Gratuliano Bibas, sempre com o conhecimento dos demais interessados. E, assim, chegou-se à concretização da reunião que teve lugar em São Paulo, no dia 14 de fevereiro de 1969.

Por desejo dos idealizadores do Clube, ficou registrado no Livro de Atas do Clube, este histórico, dele constando o motivo principal que orientou e congregou todos os acima nomeados em torno de ideal comum, expresso em Boletim do Ginásio Clube Figueirense, de Figueira da Foz, em Portugal, em tão boa hora transcrito pelo companheiro Carlos J. Gross, em separado ao Regulamento do II Torneio do Clube de Xadrez Guanabara:

"O significado humano do xadrez por correspondência, como vínculo de aproximação entre pessoas que de outro modo nunca teriam oportunidade de se conhecer, como escola de camaradagem e amizade a que essa aproximação dá lugar, deverá ser para todo o praticante, a feição mais saliente da modalidade".

Ata da Assembléia realizada em 14 de fevereiro de 1969 na cidade de São Paulo - SP — Brasil

Aos quatorze dias do mês de fevereiro de mil novecentos e sessenta e nove, reuniram-se, em dependência cedida pelo Clube de Xadrez São Paulo, à Rua Araújo, em São Paulo, com a finalidade de formalizarem a fundação do Clube de Xadrez Epistolar Brasileiro, os seguintes enxadristas, que esta subscrevem: Alberto Witte, Carlos José Gross, Raul Ricci, Laurindo Silva Pereira, Ulysses de Souza Carvalho, José Rondon da Costa Vandri, Dr. Antonio Carlos V. Sabóia Filho, Hélder Câmara, Dr. Aydan Carneiro, Luiz Fernando Cirello, Dr. Mário Marques de Almeida e Hideo Suzuki; em virtude de estarem impossibilitados de comparecer pessoalmente, os seguintes companheiros fizeram-se representar: Gratuliano Jayme Nunes Bibas, por Carlos J. Gross; João D. Carvalho, por Laurindo Silva Pereira; Reynoldo Ferro, por Raul Ricci; Hélio N. Santos, por José Rondon C. Vandri; e Ubirajara O. Barroso, pelo Dr. Aydan Carneiro. Abrindo os trabalhos, o Sr. Alberto Witte fez ligeira exposição a respeito das finalidades da reunião, convidando para presidir-lhe o Sr. Carlos J. Gross que, declinando do convite, sugeriu a aclamação do Dr. Aydan Carneiro para presidir os trabalhos, o que foi unanimemente aprovado. Para secretário convidado o Sr. Ulysses de Souza Carvalho. O Sr. Presidente, a seguir, sugeriu que se procedesse à aclamação da Diretoria do Clube, tendo em vista que o assunto já havia sido amplamente discutido nas reuniões preparatórias, sendo desnecessária, portanto, outra

formalidade; é então aclamada a primeira Diretoria do Clube de Xadrez Epistolar Brasileiro, com a seguinte constituição: Presidente: Gratuliano J. N. Bibes; Vice-Presidente: Alberto Witta; 1º Secretário: João D. Carvalho; 2º Secretário: José Rondon C. Vandri; 1º Tesoureiro: Raul Ricci; 2º Tesoureiro: Ubirajara de Oliveira Barroso; Diretor de Torneios Internos; Carlos J. Gross; Diretor de Torneios Internacionais; José Rondon C. Vandri; Assessores Técnicos; Dr. J. Thiago Mangini, Dr. Orfeu D'Agostini, Hélder Câmara e Ronald Câmara. Para o Conselho Fiscal foram aclamados, como efetivos: Dr. Aydano Carneiro, Dr. Renato Loreto de Souza e Laurindo Silva Pereira; e como suplentes: Dr. Jason G. de Lima e Hélio Nunes dos Santos. Passou-se a seguir à discussão do esboço dos Estatutos, artigo por artigo, sendo afinal aprovada a seguinte redação:

Estatutos do Clube de Xadrez Epistolar Brasileiro

Capítulo I

da natureza, prazo e finalidade do Clube

Artigo 1.º — O Clube de Xadrez Epistolar Brasileiro (CXEB), fundado em 14 de fevereiro de 1969, com sede na cidade de São Paulo, é uma sociedade civil, sem finalidade lucrativa, constituída por prazo indeterminado, com personalidade distinta da de seus sócios.

Artigo 2.º — Como entidade esportiva, recreativa e cultural, sem qualquer caráter político ou religioso, o Clube tem por finalidade:

a) cultivar e difundir a prática do jogo de xadrez por correspondência em todo o território nacional, estimulando os vínculos de fraternidade e amizade entre os seus sócios;

b) representar o Brasil nos torneios e campeonatos internacionais de xadrez epistolar.

Artigo 3.º — O CXEB é mantido pelas contribuições de seus sócios, por donativos e subvenções.

Artigo 4.º — São órgãos diretivos do Clube as Assembléias Gerais, a Diretoria e o Conselho Fiscal.

Capítulo II

da Assembléia Geral

Artigo 5.º — A Assembléia Geral é soberana em suas resoluções, sendo as suas deliberações tomadas por maioria de votos dos sócios.

§ 1.º — Os sócios que não puderem comparecer às Assembléias poderão fazer-se representar por outro sócio.

§ 2.º — Cada sócio poderá representar até o máximo de três sócios.

Artigo 6.º — Realizar-se-á Assembléia Geral:

I — Ordinariamente.

a) dentro do primeiro semestre de cada ano, para apreciar, discutir e deliberar sobre o relatório da Diretoria e suas contas;

b) uma vez cada dois anos para, além dos assuntos acima, apurar a eleição da Diretoria e do Conselho Fiscal, dando posse imediata aos eleitos.

II — Extraordinariamente:

a) quando o Presidente, a maioria da Diretoria ou o Conselho Fiscal julgarem conveniente;

b) a requerimento de dez sócios, uma vez especificado o motivo de sua convocação.

Parágrafo único — O Presidente não poderá se opor à convocação pedida, nos termos da alínea supra, devendo promover a sua realização dentro do prazo de sessenta dias contados da entrega do requerimento na Secretaria.

Artigo 7.º — A Assembléia Geral só poderá ser realizada com a presença de pelo menos dois terços dos sócios no gozo de seus direitos, em primeira convocação; com qualquer número de sócios, em segunda convocação, devendo ser respeitado o intervalo de uma hora entre a primeira e a segunda convocação.

Capítulo III

da Diretoria

Artigo 8.º — Compõe-se a Diretoria do Clube de: Presidente, Vice-Presidente, 1.º Secretário, 2.º Secretário, 1.º Tesoureiro, Diretor de Torneios Internos, Diretor de Torneios Internacionais e 4 Assessores Técnicos.

Artigo 9.º — Compete ao Presidente:

a) administrar o Clube e representá-lo judicial e extra-judicialmente;

b) autorizar o pagamento das despesas;

c) preencher eventuais lacunas na Diretoria ou no Conselho Fiscal, convocando um sócio, à sua escolha, para ocupar o cargo enquanto estiver vago.

Artigo 10.º — Ao Vice-Presidente compete substituir e suceder o Presidente, completando todo o mandato, qualquer que seja o tempo em que venha a sucedê-lo. Compete-lhe, outrossim, a direção do órgão de divulgação que venha a ser criado pelo Clube.

Artigo 11.o — Ao 1.o Secretário compete administrar a Secretaria, conservando em seu poder e entregando ao seu sucessor os livros e documentos oficiais do Clube, excetuados os de competência própria dos outros Diretores. Ao ser adotada uma resolução pela Diretoria, o Presidente encaminhará todos os votos recebidos ao 1.o Secretário, que redigirá a ata competente. Cabe ainda ao 1.o Secretário assumir a Presidência, no caso de falta do Presidente e do Vice-Presidente.

Artigo 12.o — Ao 2.o Secretário compete substituir o 1.o Secretário em seus impedimentos.

Artigo 13.o — Ao 1.o Tesoureiro compete:

- a) receber e guardar todos os valores do Clube — contribuições, taxas etc.;
- b) pagar as despesas autorizadas pelo Presidente, bem como aquelas de caráter urgente ou necessárias, independente de autorização;
- c) manter uma escrita da Tesouraria, organizando semestralmente balancetes, dos quais enviará cópia a cada um dos membros do Conselho Fiscal;
- d) organizar o Balanço anual, que deverá ser publicado no órgão mantido pelo Clube, depois de aprovado pela Assembléia; juntamente com o Balanço será publicado o parecer do Conselho Fiscal;
- e) abrir as contas que julgar convenientes, em estabelecimento bancário de sua livre escolha, movimentando-as de acordo com a necessidade.

Artigo 14.o — Ao 2.o Tesoureiro compete substituir o 1.o Tesoureiro em seus impedimentos.

Artigo 15.o — Aos Diretores de Torneios compete realizar e supervisionar todos os certames programados pela Diretoria, obedecendo aos regulamentos adotados; propor à Diretoria a designação de seus colaboradores imediatos; propor à Diretoria a aplicação de penalidades disciplinares que julgarem convenientes.

Artigo 16.o — As resoluções da Diretoria poderão ser tomadas por meio de correspondência por via postal.

Capítulo IV do Conselho Fiscal

Artigo 17.o — Compete ao Conselho Fiscal:

- a) a fiscalização dos atos da Diretoria, principalmente quanto à aplicação dos fundos sociais nos verdadeiros objetivos do Clube;
- b) emitir parecer sobre o Relatório da Diretoria e sua prestação de contas.

Capítulo V dos Sócios, seus direitos e obrigações

Artigo 18.o — O CXEB compor-se-á de número ilimitado de sócios, sem distinção de cor, sexo, nacionalidade, credo político ou religioso, qualificados em quatro categorias:

a) *sócios fundadores* — serão todos aqueles que se filiarem ao Clube dentro do primeiro semestre, a contar da data da sua fundação, pagando as mesmas taxas estipuladas para os sócios beneméritos ou contribuintes;

b) *sócios contribuintes* — serão aqueles que tiverem as suas admissões aprovadas pela Diretoria, efetuando o pagamento das contribuições que forem estabelecidas;

c) *sócios beneméritos* — serão todos aqueles que pagarem, de uma só vez, no mínimo, importância correspondente a cinco anos de contribuição normais;

d) *sócios honorários* — serão aqueles que, a Juízo da Assembléia, fizerem jus a essa honraria.

Artigo 19.o — A admissão dos sócios das categorias "a)", "b)", e "c)" será feita mediante proposta assinada pelo candidato e rubricada por um proponente que já seja sócio.

§ 1.o — A Diretoria deverá fixar taxas para a participação nas competições que realizar.

§ 2.o — Parte da renda das taxas fixadas no parágrafo anterior poderá ser dispendida para prêmios aos vencedores dos torneios.

Artigo 20.o — Seja qual for a sua categoria ou função dentro do Clube, os sócios não respondem, nem mesmo subsidiariamente, pelas dívidas e obrigações do Clube.

Artigo 21.o — São direitos do sócio, desde que esteja em dia com os seus pagamentos:

- a) tomar parte na Assembléia, podendo votar e ser votado;
- b) participar dos torneios e competições, conforme os regulamentos respectivos;
- c) recorrer à Assembléia, no prazo de quinze dias, de penalidade que lhe tenha sido imposta.

Artigo 22.o — São obrigações dos sócios, qualquer que seja a sua categoria:

- a) acatar e cumprir estes Estatutos e os Regulamentos do Clube, bem como as resoluções da Diretoria;
- b) comunicar imediatamente qualquer alteração em seu endereço;
- c) prestar, quando solicitada pela Diretoria, sua colaboração nas atividades esportivas do Clube, salvo motivo justificado;
- d) pagar com pontualidade suas contribuições;
- e) não abandonar, sem motivo plenamente justificado, os torneios em que estiver participando;

f) manter uma elevada ética esportiva.

Artigo 23.o — Penalidades aos sócios:

- a) todo sócio que abandonar qualquer competição, sem motivo plenamente justificado, será eliminado dos demais torneios e não poderá participar de qualquer outra competição, pelo prazo de doze meses, devendo, no entanto, continuar a contribuir na forma do artigo 22, letra d;
- b) O sócio que não se conduzir com urbanidade para com os seus parceiros, será advertido ou suspenso pela Diretoria e conforme a gravidade da falta cometida, eliminado do quadro social;
- c) o sócio que promover o descrédito do Clube será eliminado do quadro social sumariamente.

Capítulo VI Das Eleições

Artigo 24.o — A Diretoria e o Conselho Fiscal são eleitos pelo período de dois anos, por correspondência simples, sendo a apuração feita pela Assembléia Geral na conformidade do artigo 69, letra b.

§ 1.o — Não será exigida a residência dos eleitos, na cidade sede do Clube;

§ 2.o — Qualquer membro da Diretoria poderá ser destituído pelo voto de 2/3 (dois terços) dos sócios presentes, em Assembléia Geral;

§ 3.o — Os membros do Conselho Fiscal não poderão ser destituídos.

Capítulo VII Disposições Gerais

Artigo 25.o — Os presentes Estatutos somente poderão ser modificados pelo voto de dois terços dos sócios presentes em Assembléia Geral, para esse fim especialmente convocada. Não havendo número na primeira convocação, será feita a segunda convocação para dentro de sessenta dias, com a exigência do mesmo quorum.

Artigo 26.o — Em caso de dissolução do Clube, por deliberação expressa da Assembléia Geral convocada especialmente para esse fim, o seu patrimônio será doado a uma entidade similar, a juízo da mesma Assembléia.

São Paulo, 24 de fevereiro de 1969

Medalha "Dr. Aydano Carneiro"

Aprovada pela Assembléia Geral de 3.3.73, por proposição do Major Gratuliano J. N. Bibas.

Art. 1.o — Fica instituída no Clube de Xadrez Epistolar Brasileiro CXEB, a medalha "Dr. Aydano Carneiro", como homenagem póstuma a esse insigne e saudoso companheiro, e tudo de acordo com a proposição apresentada à Diretoria, aprovada pela Assembléia Geral do dia 3 de março de 1973.

Art. 2.o — A medalha será em bronze, de forma circular e com diâmetro de 5 (cinco) centímetros, e contará com os dizeres e outros dados necessários à sua identificação, acompanhando-a o respectivo diploma.

Art. 3.o — Será concedida:

a) anualmente, ao enxadrista do CXEB que mais se destacar em seus torneios e campeonatos, para isso considerando-se os pontos das competições concluídas dentro do respectivo ano;

b) eventualmente, a autoridades, entidades, pessoas, ligadas ou não ao CXEB e ao Xadrez Epistolar, que forem consideradas dignas da comenda;

c) aos sócios honorários (letra d, artigo 18, Estatuto do CXEB).

Art. 4.o — Revogam-se disposições em contrário.

OBS.: — De acordo com a Assembléia Geral de 3.3.73, a regulamentação da medalha ora instituída fica a cargo da Diretoria do CXEB.

A Assembléia Geral

CAMPANHA DOS 2.000 SÓCIOS

O CXEB precisa de 2000 sócios para manter o padrão de sua RBXP e os seus demais serviços, como cadastramento, etiquetas, etc. Além disso precisa desenvolver novas idéias. Para tudo isso, e para manter baixo o valor de sua anuidade temos que conseguir um quadro associativo atuante e ativo acima de 2000 sócios. Colabore com o CXEB! Divulgue-o entre seus amigos. Traga-os para o nosso Clube! **PRESTIGIE!**



Fundado em 14 - FEV - 1969

CLUBE DE XADREZ EPISTOLAR BRASILEIRO

LEVA O XADREZ, TRAZ O AMIGO

Xadrez Postal

O QUE É O XADREZ POSTAL? — É a prática do xadrez através de correspondência.

COMO PRATICÁ-LO? — Os competidores enviam os seus lances através de cartas, fazendo a anotação dos mesmos em um dos sistemas empregados em xadrez:

descritivo: 1. P4R, P4R
2. C3BR, C3BD

algébrico: 1. e4, e5
2. Cf3, Cc6

numérico: 1. 5254, 5755
2. 7163, 2836

No Brasil e demais países das Américas, o sistema que está sendo mais usado é o algébrico; de acordo com recente recomendação da FIDE, nos torneios internacionais, quando se enfrenta parceiros de países europeus e outros, é recomendada a anotação numérica, mas desde que haja acordo entre os jogadores pode-se fazer uso do sistema que convier a ambos.

Os torneios são regidos por regulamentos que estabelecem certas normas, inclusive os dias de reflexão (dias que é permitido demorar para se responder a um lance, a partir da data do recebimento da carta do parceiro), bem como o tempo de duração dos torneios — normalmente um a dois anos — sendo que cada enxadrista enfrenta simultaneamente a todos os parceiros de seu grupo.

COMO FAZER PARA PRATICÁ-LO? — No Brasil, o xadrez postal é dirigido pelo **CLUBE DE XADREZ EPISTOLAR BRASILEIRO (CXEB)**, fundado em 14 de fevereiro de 1969, com sede na Capital de São Paulo. O CXEB é reconhecido pela Confederação Brasileira de Xadrez, estando também filiado à International Correspondence Chess Federation (ICCF), órgão internacional do xadrez postal, e a Confederação Americana de Xadrez Postal (CADAP), que representa a (ICCF) na América Latina. Os estatutos do CXEB foram registrados no Cartório do 2.º Ofício de Registro de Títulos e Documentos da Capital de São Paulo, conforme publicação no D.O.E. de 5.3.1969.

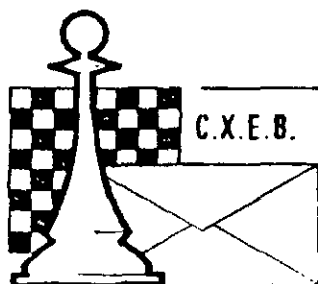

Fundado em 14 de fevereiro de 1969

LEVA O XADREZ, TRAZ O AMIGO

N.o

--	--	--	--	--	--

[illegible]

1 – Nome

[illegible]

2 – Endereço para correspondência

--	--	--	--	--

CEP

[illegible]

Cidade

--	--

Estado

3 – Profissão _____ **Estado Civil** _____

Nascido em _____ Data do nascimento _____
(Cidade, Estado e País)

4 – Residência _____

TORNEIOS TEMÁTICOS

Torneios de Categorias Mistas, podendo jogar-se em mais de um Grupo (de temas diferente ou iguais).

Diretor-assistente: Nelson Lopes da Silva.
Rua Canuto do Val, 253 - apto. 6.
01224 - São Paulo - SP.

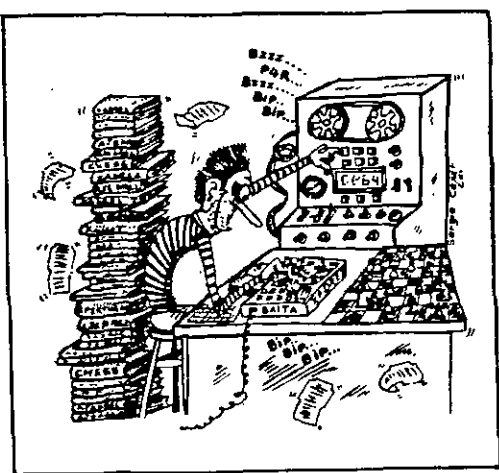

TM/02 - Gr.01 - Sebastião Alcântara Filho, abandona - ENCERRADO: 1º Alexandre Letizio Vieira 5,0 pts.; 2º Sebastião Alcântara Fº 4,0 pts.; 3º Vanildo João Kaupert 3,0 pts.; 4º César Augusto Sizanowski 2,0 pts.; 5º Flávio Rosa 1,0 pt.; 6º João Carlos Mazzini Juliano 0,0 pt.; Heitor Gutierrez, inscrição cancelada.

TM/04 - Gr.01 - Oliveira O Alcântara - ENCERRADO: 1º Sebastião Alcântara Fº 5,5 pts.; 2º José Gilberto Meireles 4,0 pts.; 3º Alfredo Carlos Soares Dutra Neto e Raul Ricci 3,5 pts.; 5º José Campello de Oliveira Jr. 2,0 pts.; 6º Francisco de Paula Salles Jr. 1,5 pt.; 7º Bruno Kohl 1,0 pt.

TM/05 - Gr.02 - Carvalho 1 Lima (jul.) - ENCERRADO: 1º João de Deus Carvalho 6,0 pts.; 2º José Renato Braga dos Santos Vieira e Joseph Gibrael Kahala 3,5 pts.; 4º Heron David Bemvenuti 3,0 pts.; 5º José Luiz Marques Lima 2,5 pts.; 6º Gilberto Canto 1,5 pts.; 7º Hugo de Carvalho Pinto 1,0 pt.

TM/05 – Gr.03 – Moura O Vargas.

TM/06 - Gr.01 - Bergamaschi 0,5 Carvalho (jul.) - ENCERRADO - 1º Ronaldo Teixeira Neves 6,0 pts.; 2º João Alberto Correia da Silva e Walfredo Moreira de Carvalho Jr. 4,0 pts.; 4º Carlos Alberto Bergamaschi 3,5 pts.; 5º José Luiz Marques Lima 2,5 pts.; 6º Hamilton José Coimbra Paiva 1,0 pt.; 7º Almir Costa Santos 0,0 pt.

TM/06 — Gr.04 — Ribeiro 0 Alcântara — Alcântara 1 Silva — ENCERRADO — 1º Marcello de Albuquerque Urquiza e Sebastião Alcântara F9 5,5 pts.; 3º Juares James Kamacho 4,0 pts.; 4º Manuel Onofre Moniz Ribeiro e João Alberto Correia da Silva 2,5 pts.; 6º Gleike Bergmann 1,0 pt.; 7º Heitor Gutierrez 0,0 pt.

TM/06 -Gr. 05 - Bemvenuti 0 Lacerda.

TM/08 - Gr.02 - Mesquita 0 Silva - Lodi 1
Felício - Felício 0,5 Mesquita - Cleto 1 Müller -
Mesquita 0,5 Müller - Delmo Cássio Lodi, elimi-
nado (art. 15, 23 e 26) - ENCERRADO; 1º Al-
cindo Luz Bastos da Silva Fº 4,5 pts.; 2º Clairton
Felício e Édson Paulo Schröder 3,5 pts.; 4º Delmo
Cássio Lodi 3,0 pts.; 5º Eduardo Antônio Müller
2,5 pts.; 6º Dirceu Cleto Jr. e José Leite de Mes-
quita 2,0 pts.

TM/08 - Gr.03 - Pritsopoulos 0 Kover - ENCERRADO - 19 Warner Bruce Kover 4,0 pts.; 2º Constantino Demétrius Pritsopoulos 3,5 pts.; 3º José Renato Braga dos Santos Vieira 3,0 pts.; 4º Laudelino Joaquim Santana Fº 2,5 pts.; 5º João José de Araújo Moura Fº 2,0 pts.; 6º Manoel Garibaldi Cavalcanti Mello Fº 0,0 pt.; Heitor Gutierrez, inscrição cancelada.

TM/08 - Gr.04 - Pinho O Iramina - ENCERRADO - 1º Alfredo Carlos Soares Dutra Neto 5,0 pts.; 2º Nelson Bertolucci e Ricardo do Nascimento 4,5 pts.; 4º Ira Mark Brinn 4,0 pts.; 5º Seijum Iramina 2,0 pts.; 6º Hugo de Carvalho Pinho 1,0 pt.; 7º Antônio de Oliveira Brito 0,0 pts.

TM/09 - Gr.02 - Zanetti 0,5 Sady - Sebastião Alcântara Fº, abandona - ENCERRADO - 1º João José Sady 5,5 pts.; 2º João Carlos Pereira Zanetti 4,5 pts.; 3º Delmo Cássio Lodi e José Luiz Marques Lima 3,5 pts.; 5º Sebastião Alcântara Fº 3,0 pts.; 6º Manoel Garibaldi Cavalcanti Mello Fº 1,0 pts.; 7º Rogério da Silveira Leal 0,0 pts.

TM/10 - Gr.04 - Tafner 1 Alves - Kellermann
1 Carlsen - Alves 1 Kellermann - ENCERRADO:
1º Wagner Krauss 6,0 pts.; 2º Célio Kellermann

4,0 pts.; 3º Aulício Alves, Édson Tafner e Rogério Paulo Fernandes 3,0 pts.; 6º Torben Erik Carlsen 2,0 pts.; 7º Rogério Daniel 0,0 pt.

TM/10 - Gr.05 - Delmo Cássio Lodi, eliminado (art. 15, 23 e 26) - ENCERRADO: 1º Delmo Cássio Lodi e João de Deus Carvalho 5,0 pts.; 3º José Renato Braga dos Santos Vieira 4,0 pts.; 4º Arnaldo Bernucci Jr. e Dirceu Cleto Jr. 3,0 pts.; 6º João Carlos Mazzini Juliano 1,0 pts.; 7º Heitor Gutierrez 0,0 pt.

TM/10 - Gr.06 - Alcântara 1 Vargas - ENCERRADO: 1º Constantino Dmétrius Pritsopoulos e Jair Osipi 4,5 pts.; 3º Sebastião Alcântara Fº 3,5 pts.; 4º Manoel Garibaldi Cavalcanti Mello Fº 3,0 pts.; 5º Lauro Vargas Fº e Sidnei Ordekowsky 2,5 pts.; 7º Eduardo de Aquino Gambale 0,5 pts.

TM/10 - Gr.07 - Ucella 0 Carlsen - Alves 1 Ucella.

TM/10 - Gr.08 - Franzone 1 Matos - Franzone 1 Sardi - Matos 1 Sardi.

TM/11 - Gr.03 - José Campello de Oliveira Jr. eliminado (art. 15, 23 e 26).

TM/12 - Gr.01 - Heron David Bemvenuti, desligado do clube - Ávila 1 Damasceno (julg.) - ENCERRADO - 1º Gutemberg Medeiros Damasceno 4,5 pts.; 2º Rogério Honorato Tonolli 4,0 pts.; 3º Fábio Lavieri Martins e João Carlos Pereira de Ávila 3,5 pts.; 5º Joseph Gilbrael Kahala 2,5 pts.; 6º José Luiz Marques Lima 2,0 pts.; 7º Heron David Bemvenuti 1,0 pt.

TM/13 - Gr.02 - Meireles 1 Marcelino - Marcelino 0 Pádua - Francisco Cardoso, desligado do clube - ENCERRADO - 1º Marcello de Albuquerque Urquiza 6,0 pts.; 2º Antônio de Pádua A. Oliveira 5,0 pts.; 3º José Gilberto Meireles 4,0 pts.; 4º Rui Barbosa 3,0 pts.; 5º Newton Prado 2,0 pts.; 6º Antônio Marcelino de Oliveira Sobrinho 1,0 pt.; 7º Francisco Cardoso 0,0 pt.

TM/14 - Gr.02 - Reinstein 1 Silva - ENCERRADO - 1º Delmo Cássio Lodi 5,5 pts.; 2º João Oswaldo dos Santos 4,0 pts.; 3º Gilberto Reinstein 3,5 pts.; 4º João José Sady 3,0 pts.; 5º Alcindo Luz Bastos da Silva Fº 2,5 pts.; 6º César Augusto Sizanowski 2,0 pts.; 7º Seijum Iramina 0,5 pt.

TM/14 - Gr.03 Floriani 0 Tafner - M. Becker 0,5 Tonolli - M. Becker 0,5 Floriani - Kellermann 0 Floriani - Floriani 0 Tonolli (julg.) - Reny Becker Fº abandona - ENCERRADO - 1º Rogério Honorato Tonolli 5,0 pts.; 2º Édson Tafner - Manoel Henrique Becker 4,0 pts.; 4º Célio Kellermann e Ciro Augusto Floriani 3,5 pts.; 6º Reny Becker Fº 1,0 pts.; 7º Edmar Tafner 0,0 pt.

TM/14 - Gr.06 - Francisco Assis Ferraz, abandona.

TM/14 - Gr.07 - Nascimento 1 Sardi - Sardi 0,5 Franzone - Johann 0,5 Sardi.

TM/15 - Gr.03 - Pinho 0 Vieira.

TN/01 - Gr.02 - Fonseca 1 Suzuki - Aristides Francisco de Oliveira, abandona.

TN/01 - Gr.03 - Marco Antônio Chaves, inscrição cancelada.

TN/02 - Gr.01 - Barbosa 0 Pinho - 1º excesso de tempo de Pinho contra Iramina, nova contagem a partir do 25º lance.

TN/02 - Gr.02 - Chaves 1 Meireles - Vargas 1 Chaves - Rossi 0 Chaves - Marco Antônio Chaves, abandona.

TN/03 - Gr.02 - Santos 0 Scaglia - Mateo Medina Alvarez, abandona.

TN/03 - Gr.03 - Mascia 1 Fetter - Mateo Medina Alvarez, abandona.

TN/04 - Gr.02 - Santana 0,5 Marques.

TN/05 - Gr.01 - Vargas 0 Vieira - Vieira 0 Neves - Vieira 1 Leite - Vargas 0,5 Leite.

TN/05 - Gr.02 - Guimarães 1 Iramina.

TN/05 - Gr.03 - Pinho 0 Carvalho - Giudicelli 1 Castro - Marco Antônio Chaves, abandona.

TN/06 - Gr.01 - Marco Antônio Chaves, abandona.

TN/07 - Gr.01 - Vieira 05, Carrano.

TN/07 - Gr.02 - Zanetti 1 Fehr - Marco Antônio Chaves, inscrição cancelada.

TN/08 - Gr.01 - Leite 0,5 Vargas - Almeida 1 Leite.

TN/08 - Gr.02 - Alves 1 Rabockai - Andrade 0,5 M. Silva.

TN/08 - Gr.03 - 1º excesso de tempo de Martins contra Ramos, nova contagem a partir do 10º lance - Aluizio Bento da Silva, inscrição cancelada - Aristides Francisco de Oliveira, inscrição cancelada.

ST/01 - Gr.02 - P. Dutra 0,5 Nhãn - Ludwig 1 Silva - Nhãn 1 Ludwig.

ST/01 - Gr.05 - Chaves 0,5 Dmitruk - Herculano O L. Pereira - Marco Antônio Chaves, abandona.

ST/01 - Gr.06 - Aluizio Bento da Silva, inscrição cancelada - Edécio Vigna Oliveira, inscrição cancelada.

ST/02 - Gr.01 - Ludwig O Vieira - Vieira 1 Alves.

ST/02 - Gr.02 - Pereira O Rabockai.

ST/02 - Gr.03 - Nhãn 1 Carlsen.

ST/02 - Gr.04 - Silva 1 Carvalho - Marco Antônio Chaves, abandona.

ST/02 - Gr.05 - Dmitruk O Simões - Lima 0,5 Dmitruk - 1º excesso de tempo de Dmitruk contra Holanda, nova contagem a partir do 10º lance (art. 43) - Aluizio Bento da Silva, abandona - Francisco de Assis Ferraz, abandona.

ST/02 - Gr.06 - H. Santos O N. Santos - N. Santos 0,5 M. Soares.

ST/02 - Gr.07 - Manoel Francisco C. Paes Andrade, inscrição cancelada.

GRUPOS FORMADOS

TO/02 - Gr.01 - João de Deus Carvalho - Marcus Antônio Rolim Silva - Ronaldo Teixeira Neves - Hugo de Carvalho Pinho - Hélio da Silva Araújo - Luiz Roberto Guimarães Costa Jr. - Ayrton Paulino Marques.

TO/04 - Gr.01 - João de Deus Carvalho - Gilberto Fraga Portilho - Antônio Carlos Rodrigues Alvin - Ronaldo Teixeira Neves - José Renato Braga dos Santos Vieira - Milton Sampaio Dahyr Junior - Luiz Roberto Guimarães Costa Jr.

TO/04 - Gr.02 - Milton Sampaio Dahyr Junior - José Dalmo Faria de Almeida - José Luiz Ronaldo Cortez - Luiz Roberto Guimarães Costa Jr. - Denis Moreira Leite - Gilsomar Silva Barbalho - Sérgio Brademburgo Consolino.

TO/06 - Gr.01 - João de Deus Carvalho - Ronaldo Teixeira Neves - Paulo César F. F. Soares - Ayrton Paulino Marques - Peter Dancs Guerra - Denis Moreira Leite - Sérgio Brademburgo Consolino.

TO/07 - Gr.01 - João de Deus Carvalho - Ronaldo Teixeira Neves - Vilmar José da Costa Leite - José Renato Braga dos Santos Vieira - Ayrton Paulino Marques - José de Anchieta Costa Aguiar Toschi - Marco Antônio Nascimento Santos.

TO/08 - Gr.01 - Ramiro da Costa Almeida - José dos Santos Brasil Leite - Mário Simulite Soares - José Odilon Barbosa Lira Vasconcelos - Ronaldo Teixeira Neves - Paulo César Laubenstein Bruno - Gilsomar Silva Barbalho.

TO/08 - Gr.02 - José Dalmo Faria de Almeida - Paulo Ribeiro Ramos - Ayrton Paulino Marques - Denis Moreira Leite - Gilsomar Silva Barbalho - Sérgio Brademburgo Consolino - Hugo Alexandre Resende.

ST/01 - 85 - Gr.01 - Mário Simulite Soares - Rinaldo Pirro - Sebastião Antunes de Oliveira - Pedro Juarez Joly - Luiz Francisco Silva Barbosa - Alfredo Hélio Arrais Braga - Hugo Alexandre Resende.

ST/02 - 85 - Gr.01 - Mário Simulite Soares - José Leite de Mesquita - José Luiz Marques Lima - Vilmar José da Costa Leite - Gilsomar Silva Barbalho - João Carlos de Oliveira - Alfredo Hélio Arrais Braga.

ST/02 - 85 - Gr.02 - Mário Simulite Soares - Jeferson Luiz Martins - Thomas Timothy Traumann - Sérgio Brademburgo Consolino - Alfredo Hélio Arrais Braga - Roberto Pontes do Ó - Wilson Salles Lages.

INTRODUÇÃO AO SOLUCIONISMO - ED. 1984

Inicie-se nesta excelente modalidade, solicitando seu exemplar ao companheiro: Caetano Belliboni (R. Clodomiro Amazonas, 31/31 - São Paulo - SP - 04537).

INFORME DA PRESIDÊNCIA

Salvador, BA, 18/Fevereiro/1985

Resolução 85/02

O Presidente do CXEB, no uso de suas atribuições, resolve:

01) Aceitar definitivamente o pedido de demissão do Diretor de Torneios Internos, o companheiro **ANTÔNIO PEDRO RAMOS COSTA**, formulado em 13.02.85, lembrando o pedido feito anteriormente, do mesmo teor, lido na reunião de Diretoria de 14.07.84 no Rio de Janeiro, e pela Diretoria aceito.

02) Renovar o voto de louvor ao excelente trabalho realizado pelo Diretor demissionário.

Salvador (BA), 18 de Fevereiro de 1985.

Ubirajara de Oliveira Barroso.

Presidente

RESOLUÇÃO 85/07.

Considerando que o associado 0878 Marco Antônio de Almeida não pôde tomar posse no cargo de **DIRETOR DE TORNEIOS INTERNOS**, por absoluta falta de tempo, o presidente do **CXEB** resolve considerar sem efeito a resolução 85/03, de 18/Fev/85, e indicar, para substituir o Diretor Antônio Pedro Ramos Costa, demissionário, o ass. 0754 **ANTÔNIO CARLOS RAPOSO** (Rua Indiana, 974 — São Paulo — /SP/ — 04562).

Salvador (BA), 12 de abril de 1.985.

Ubirajara de Oliveira Barroso

Presidente.

INFORME DA TESOUREARIA

*Tesoureiro: Gileno Exalto de Araújo.
Rua Santa Maria Goretti, 43 — E — (Matatu)
40000 Salvador - BA*

REAJUSTE DE ANUIDADE: ABR/MAI/JUN/85 — Cr\$ 44.000. A anuidade para menores de 19 anos é de 50% do valor acima, correspondente, pois, ao seguinte valor: **ABR/MAI/JUN/85 — Cr\$ 22.000.**

Desejando saber em qual mês vencerá sua anuidade e/ou parcelá-la e/ou obter alguma informação mais específica, escreva-nos indicando o número de sua matrícula no clube, transcrevendo (legivelmente) seu atual endereço para correspondências.

Observação: solicitamos a gentileza de NÃO nos remeter ordem de pagamento, mas sim cheque nominal (ao CXEB) ou vale postal (girados a Agência Central de Salvador - BA).

Solicitamos a todos que colaborem em nossa redução de custos e despesas, efetuando o pagamento da anuidade vencida tão logo recebam o aviso de vencimento. Temos enviado reiterações de aviso do vencimento o que, além de trabalho extra, proporciona despesas ao CXEB. Contamos com a cooperação de todos.

CARTÕES POSTAIS INTERNACIONAIS

Os cartões postais do **CXEB** (com o nosso logotipo) especialmente adaptados para o xadrez postal internacional possuem tarifa reduzida conforme esclarecimento fornecido pela Presidência da **E.B.C.T.**, respondendo consulta do **C.X.E.B.**

O preço unitário (**Cr\$ 80,00**) permite uma economia de 20% nos portes internacionais, devendo os pedidos serem encaminhados ao companheiro **JOÃO NEUMANN NETO** (A/c do Banco do Brasil — Caixa Postal D-2-São Bento do Sul — /SC/ — 89.290) acompanhados de cheque nominal ou vale postal.

INFORME DA SECRETARIA

Secretário: Lair Válio Alves
Caixa Postal 12623
04798 São Paulo - SP.

ATENÇÃO: As alterações de endereço devem ser diretamente comunicadas ao tesoureiro Gileno Exalto de Araújo (Rua Santa Maria Goretti, 43 - E - Matatu - Salvador - BA 40000).

a) Novos Associados: 3123 André Luiz Villares Monteiro - 3124 Antônio Félix de Santana Jr. - 3125 Emir da Cunha Pereira - 3126 Engels Lomas de Medeiros - 3127 Espedito Soares de Brito - 3128 Fábio Villas Toas - 3129 Francisco Assis F. Henriques - 3130 Isaac Villegas - 3131 João Ricardo Silveira Pupo - 3132 Luiz André do Couto Diniz - 3133 Luiz César Barea - 3134 Marco Aurélio Dornelles - 3135 Mário Kazumassa Shimao - 3136 Paulo Targino Ferreira - 3137 Pedro Bandeira de Luna Filho - 3138 Renato Farias Rodrigues - 3139 Sérgio Brademburgo Consolino - 3140 Sérgio Muntz Vaz - 3141 Waldomiro Dias Machado Jr. - 3142 Wilson Salles Lages - 3143 Adalberto Ayjara Dornelles Filho - 3144 Augusto Massashi Noriguti - 3145 Benedito de Paula - 3146 Bernardo de Luna Freire Jr. - 3147 Berto José Costa - 3148 Dácio Resende - 3149 Eugênio Schoffen - 3150 Fernando Antônio Medeiro Do Ó - 3151 Francisco Cirimello G. da Rosa - 3152 Francisco José Vaz Porto - 3153 Guilherme Corrêa Abreu - 3154 João Carlos de Abreu Santos - 3155 Jorge Fernando Barbosa Cunha - 3156 José Albino de Medeiros - 3157 José Álvaro Casotti - 3158 José de Araújo Alves - 3159 José Augusto Costa Cardoso - 3160 José Roberto Destefenni - 3161 Luiz Sérgio Delgado Vichi - 3162 Luiz do Prado - 3163 Marcus Vinícius da Silva Ribeiro - 3164 Ricardo Borges da Costa - 3165 Rubens de Melo Martinho Jr. - 3166 Silas Franco Toledo - 3167 Tarso Yocanaan Garcia Oliveira - 3168 Vitor Gomes Pinto - 3169 Willian Almeida de Carvalho - 3170 Alfredo Hélio Arrais Braga - 3171 Clayton Lagrotti - 3172 Daniel Crocitti - 3173 Danilo Cavalheiro - 3174 Darci Nascimento Gaspardo - 3175 Eduardo de Souza Montes - 3176 José Antônio Sanches - 3177 José Roberto Martins Simonini - 3178 Marco Antônio Garcia Fernandes - 3179 Miguel Arcanjo Puglian - 3180 Raul dos Santos - 3181 Roberto Pontes do Ó - 3182 Sérgio Fonseca de Almeida - 3183 Valério Brusamolín - 3184 Bernadino Santana - 3185 Carlos Roberto Cassettari - 3186 Carlos Roberto da Silveira - 3187 Claudinei Gregorutti - 3188 Fernando Pigon - 3189 Flávio Ulhoa Coelho - 3190 - Francisco Xavier Cenjor - 3191 Giancarlo Susin - 3192 Gilson Gonçalves - 3193 Hugo Alexandre de Resende - 3194 Ivan Lopes de Carvalho - 3195 Joaquim Simplício Costa Neto - 3196 Luiz Carlos Emídio da Silva - 3197 Marco Antônio Nascimento Santos - 3198 Newton Pereira Pinto - 3199 Pedro Cardoso Santana Filho - 3200 Rodrigo Otávio L. C. Bernardo - 3201 Roque Terrago Santos - 3202 Sílvio de Oliveira Neves - 3203 Ulisses Guimarães Zanatta - 3204 Wladimir Rodney Palermo - 3205 Adriano Von Pfuhl Rodrigues - 3206 Álvaro Cristiano P. Oliveira - 3207 Amarílio Assis Pereira - 3208 Amauri Cardoso Tavares - 3209 Carlos Alberto Janasson - 3210 Geraldo Castro de Ulhoa Coelho - 3211 Gerson Luís de Melo - 3212 Heitor Pereira de Assumpção - 3213 José Geraldo de Pontes e Souza - 3214 Josias de Camargo Moraes - 3215 Marcos Elias Jara Grubert - 3216 Marcos Moraes de Oliveira Júnior - 3217 Paulo Henrique Mascarenhas Sant'Ana - 3218 Reinaldo Rúbio Cicarone - 3219 Romênio Serra e Meira - 3220 Wong Shi Man - 3221 Robertson Ribeiro dos Santos.

b) Readmissões: 0092 Antônio Resende Goes - 0434 Roberto Esteves Barbosa - 0695 Luiz Nereu Vieira - 0795 José Antônio Meyer Pires - 1601 Alexandre César da Costa Lima - 1610 Namy Carlos de Souza Filho - 1810 Reginaldo de Miranda Louzada - 2021 José de Anchieta da Costa Aguiar Toschi - 0336 José de Mendonça Furtado Neto - 1368 Wilson Roberto de Medeiros Pereira - 2258 Ronaldo Duarte da Rosa - 1323 Carlos Alberto Andrade Quaresma - 1340 José de Souza Guimarães - 0588 Carlos Alberto Jório Éboli - 0708 Shimshon Gunter Schott - 0956 Cláudio Antônio Lansana - 0477 Robinson Castro Fortunato - 1074 Sérgio França Martins - 1318 Lajos Raday - 1943 Alcides Soares de Morais - 2192 Rosana Marques Paulon.

c) Sócios desligados a pedido: 0093 Emanuel Messias Barboza Moura - 0299 Antônio Homsi - 0034 Jason Gonçalves de Lima - 0047 Francisco Cardoso - 0061 Odon Bueno Lessa de Andrade - 1538 Oswaldo Praença Pinto - 2174 Sílvia Regina de Souza Lopes - 2396 Milton Caletti - 2430 Sílvio Carlos Pereira da Fonte - 2703 Paulo de Souza Rabelo - 2813 José Luiz Santos Rocha - 2227 Benedito Caetano Araújo - 0274 Antônio Putti - 0967 Paulo Sérgio Ferreira Laverda - 1847 Antônio Cláudio França - 1970 Rogério Lauretti - 2559 Maurício Oscar Bandeira Maia - 2609 Leopoldo Luís Bandeira Maia Neto - 2771 Alessandro Carvalho Sales - 2772 André Joaquim Santana - 2799 Miguel Pereira Neto - 2904 Roberto Nunes Ribeiro - 2928 Yoshio Komatu.

d) Sócios desligados na forma do art. 22, letra "d" dos Estatutos: 0315 Carlos Luciano de Campos - 1450 Peter Heine - 1469 András Szentmiklosy - 1685 Nasser Nehme Abdallah - 1733 Oswaldo Monteiro - 1811 César Omar Bernasconi - 2192 Rosana Marques Paulen - 2495 Luís Tadeu de Carvalho Pinto - 2500 Marco Antônio Castilho - 2711 Humberto Junqueira de Farias - 2723 Germano Mahimann Muniz Filho - 2732

Luis Alberto Ferreira Silva – 2733 Marcos Freire Pontes – 2737 Rodolfo Schomig – 2740 Wladimir Neque-saurt Pereira Neto – 0360 Osvaldo Marcelino de Oliveira – 0620 Tasso de Lara Donato – 0725 César Or-lando Ericeira de Almeida – 0788 Tamotsu Taruma – 1491 Adalberto de Araújo Barreto Filho – 1546 Paulo Henrique Baena de Moraes – 1675 Eli Roberto Carbonaro Pelegrino – 2186 Léia Luzia Pierre de Cresce – 2252 Paulo Cordeiro – 2286 Ailton do Espírito Santo – 2297 João Augusto Gandolfi – 2465 Paulo Sérgio Pereira da Fonte – 2502 Ricardo Miesse Barreto – 2523 Moacyr Abreu Villela – 2525 Paulo Sérgio dos Santos – 2529 Antônio Sérgio Moraes Alves – 2530 Carlos Alberto Nunes da Cunha – 2544 Ernâni Bezerra Marques – 2587 Álvaro Arnoldo Maia Peres – 2640 Rubens Shoji Nakano – 2701 Oirton Dias Almeida – 2710 Celso Cardoso Marino – 2724 Gessiner Farias – 2743 João Batista Meira Braga – 2749 Martinho Lutero da Silva – 2752 Valtoni dos Santos – 2757 Florêncio Miguel Arcanjo de Fátima F. Gracias – 2763 Kleber Albuquerque de Vasconcelos – 2770 Samuel Cirino da Silva – 0552 Sérgio Antônio Appoli-nário – 1000 Ernesto Luiz de Assis Pereira – 1031 Walfrido Moreira de Carvalho Jr. – 1058 Claus Kaldeich – 1573 Newton de Almeida Costa Filho – 1943 Alcides Soares de Moraes – 2042 Luís Gonzaga Ramalho – 2116 Alberto Kipper – 2245 Luiz Antônio Machado – 2501 Marcos José Simões Antunes – 2558 Júlio Sérgio Ferreira Cabral – 2575 José Paulo Lamas Portugal – 2576 José Pereira Filho – 2745 José Carlos Franca Nunes de Viveiros – 2773 Caetano Nicola Natalino Loschiavo – 2774 Diércio Ferreira da Silva Filho – 2779 Mozart César Eccheli.

a) Falecimento: 1935 Walter de Oliveira Bernardes.

f) Cancelamento das inscrições de nºs 3078 e 3085.

ELEIÇÕES

Levamos ao conhecimento do quadro associativo que, apesar da divulgação feita anteriormente, não se apresentou chapa concorrente para disputar as eleições do CXEB.

Deste modo a atual equipe volta a apresentar-se em CHAPA ÚNICA na disputa dos cargos para o biênio 1985/7.

Nossa eleição, realizada por correspondência, será feita da seguinte maneira:

a) No correr do mês de Maio serão expedidas aos associados ativos as instruções para o uso do direito de voto, acompanhados do seguinte material:

I – Cédula para votação, contendo o nome CHAPA ÚNICA e a designação de seus componentes, com as opções: SIM e NÃO.

II – Envelope para a remessa do voto à Comissão Receptora, o qual estará já etiquetado e endereçado ao Sr. Bernardo de Oliveira Martins (Rua Albuquerque Lins, 724 – apto. 74 – São Paulo - SP 01230), presidente da referida Comissão.

No verso de cada envelope já irá colada uma etiqueta de endereçamento contendo o seu nome, o que o identificará como sócio ativo.

b) Durante a Assembléia de 14/julho, os presentes escolherão uma comissão composta de 3 membros, para a apuração e contagem dos votos, ocasião em que serão abertas as sobrecartas contendo as cédulas de votação.

c) A Assembléia declarará eleita e empossada a Diretoria.

Lair Válio Alves
Secretário.

I TORNEIO ABERTO DE XADREZ DE PORTO BELO (SC)

Dias: 06/07/08/09 – JUNHO.

Sistema suíço (7 rodadas)

Premiação: Cr\$ 4.500.000,00

Taxa Inscrição: Cr\$ 20.000

Inscrições (Até 13 horas de 06/junho) e maiores informações com:

LOJA DE XADREZ: Av. Brigadeiro Faria Lima 1644 – Sobreloja 5A.

01452 – São Paulo – /SP/ – Fone: 815-7818

Ônibus fretado para os enxadristas de São Paulo e região.

Inscriva-se ainda hoje – Inscriva-se ainda hoje – Inscriva-se ainda hoje

INSCREVA-SE AINDA HOJE – INSCREVA-SE AINDA HOJE – INSCREVA-SE AINDA HOJE

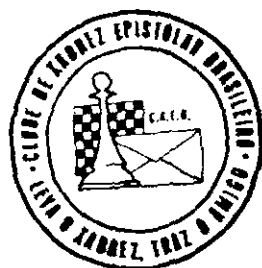

Temos a grata satisfação de comunicar a todos os nossos associados que já possuímos, em estoque, 3.000 adesivos plásticos (vinil c/cola) de nosso logotipo conforme desenho ao lado impressos em silk-screen (CINCO CORES), com diâmetro de 9,5 cm, os quais podem ser adquiridos com o companheiro RONALDO TEIXEIRA NEVES (Rua José Antônio Marcelo, 19 - Guarulhos - SP/ - 07.000).

O preço de cada adesivo é de Cr\$ 5.000,00 e os pedidos devem ser acompanhados de cheque nominal. Os adesivos podem ser um excelente presente a um parceiro e/ou amigo e certamente você **NÃO PODE FICAR SEM O SEU!**. Escreva ainda **HOJE** e solicite o seu antes que o estoque se acabe.

FINAIS - 16

por L. G. de Miranda Leão

(V.A.Bron)

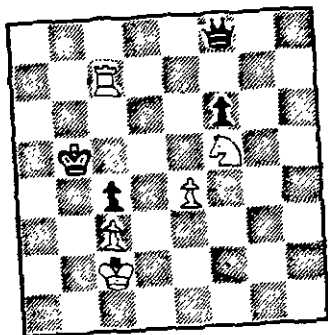

Branças jogam e ganham.
5 peças brancas:
Re2, Tc7, Cf5, c3, e4;
4 peças pretas:
Rb5, Df8, c4, f6

Também de volta o compositor russo V. A. Bron, apresentado aos leitores na FR nº 82 (Final nº 8). O estudo de hoje, pelo qual o saudoso ex-campeão brasileiro J. T. Mangini parecia ter especial predileção, foi composto nos idos de 1927, quando Bron tinha apenas 16 anos! Mostra bem como duas peças que cooperam harmonicamente podem armar uma rede contra uma dama e derrotá-la, apesar da sua grande mobilidade. Por coincidência, quase o mesmo tema está presente no Final nº 15, cuja solução damos abaixo. (Solução no próximo número).

Solução do estudo anterior (nº 15), de Bernhard Horwitz. Posição - Brancas: Re2, Ta1, Cd8, d2, f2 (5 peças); Pretas: Rd4, Dd5, c7 (três peças). A combinação elaborada por Horwitz (para a qual deve ter colaborado seu amigo Kling) objetiva a captura da dama preta mediante golpes táticos que envolvem temas conhecidos: a cravação e o garfo de peão combinados com o xeque duplo de cavalo. Assim: 01. Ta4, Re5 (única, já que 01. ..., Rc5 é entregar a cabeça ao carrasco); 02. Ta5, c5 (não há outra, pois a torre é tabu); 03. TC5!, Dc5; 04. d4! (a forquilha ganhadora), Rd4; 05. Ca6 e ganham; é evidente que se 05. ..., Dd4 o salto do bucéfalo para c6 é decisivo. Um final simples mas sempre instigante.

Outro lapso de revisão, desta feita apontado pelo enxadrista Alexandre Nogueira, a quem agradecemos o interesse pela nossa seção. Na FR nº 87, Final 12, pág. 26, 2a. coluna, linha 20, onde se lê "... rei preto volta à coluna h), Rf7; 3. Th1! (ainda a ...)". É praticamente impossível evitar o "gato", daí dizer-se, como o faz nosso amigo Luiz Esteves, de Fortaleza, que não há bom em matéria de revisão. Com números, letras, sinais, linhas e tipos diferentes, todos aos mesmo tempo, não há quem pegue o bichano. Acresça-se que a revisão final não é nossa. Ainda, assim, nossas desculpas, mais uma vez.

O VALOR DOS PONTOS

Está inteiramente em harmonia com a teoria de Steinitz que o cálculo do valor da cooperação leva em conta o valor dos pontos: os pontos fracos, os pontos fortes, os pontos importantes, os pontos menos essenciais. Interessam, particularmente, os pontos fracos e os fortes. O efeito destes é decisivo; tudo mais é de importância secundária (...)

O Ataque e a Defesa em Posições Equilibradas

As posições equilibradas não estão desprovidas de meios de ataque ou defesa. Apenas em contraposição a posições não-equilibradas, a defesa não precisa fazer maiores concessões que o contra-ataque não possa recobrar. Nas posições equilibradas, portanto, a defesa e o contra-ataque são tão ajustados que com o melhor jogo de ambos os lados o equilíbrio novamente se restabelece.

Em tais posições os ataques podem ser ferozes, as defesas sutis, as combinações profundas, mas no fim, quando uma relativa tranqüilidade reina de novo, nenhum lado pode dizer que conseguiu uma vantagem.

O ataque numa posição equilibrada tem alguma semelhança com uma trovoadas. As nuvens fluando sobre uma paisagem tranqüila carregam aqui eletricidade positiva, ali negativa, e, subitamente, depois que se aproximaram uma da outra suficientemente, há descargas de nuvem a nuvem ou de nuvem a terra. A paisagem se aterroriza, irrompe terrível agitação; pouco tempo depois as nuvens se afastam, cessa o tumulto, o sol volta a brilhar e a paisagem ri alegremente como uma criança. Assim também numa posição equilibrada as brancas têm uma vantagem aqui, as pretas outra acolá, a tensão cresce até que as armas se entrechocam e dá-se a batalha. Isso dura um pouco, o Mestre está receoso, já que o menor deslize pode selar sua ruína; ele luta corajosamente, cumpre seu dever; então, subitamente, as desvantagens de ambos os lados desaparecem, a posição livrou-se de sua tensão e, tornando-se menos ameaçadores os lances, o Mestre respira fácil e fica satisfeito por ter estado à altura de sua tarefa.

A direção do ataque e defesa também está circunscrita pelas regras de Steinitz nas posições equilibradas. Os eventos podem não ser tão dramáticos, a batalha tão tensa como nas posições em que um bando tem superioridade e precisa impor-se aos esforços de uma defesa bem conduzida, ávida de assumir o contra-ataque. Por tudo isso o "connoisseur", observando como o Mestre mantém a linha finamente traçada do equilíbrio, aprecia a situação profundamente. Aquele que não compreende a linguagem dos lances que mantêm o equilíbrio é incapaz de ler os sinais que predizem o advento de grandes eventos; aquele que sabe essa linguagem compreende também a lógica pela qual se provocam esses acontecimentos.

A tarefa de seguir os princípios de Steinitz em posições equilibradas não é fácil. Numa posição em que tenho vantagem, início o ataque, meu adversário pode ter de ser paciente e submisso e acabar perdendo no fim. Eu sou o martelo, ele a bigorna, e a platéia aplaude. Mas nas posições equilibradas sou o martelo numa área do campo de batalha e bigorna em outro; os espectadores podem não compreender, mas essa é a prova mais difícil. Cada lance no qual obtenho vantagem é pago com uma desvantagem. Esse jogo de dá-e-toma empolga mais quando o Mestre entrega material para obter vantagem posicional. É o chamado "sacrifício por posição". Tais posições revelam o caráter do jogador, e é preciso coragem para assumir a responsabilidade de tais decisões momentâneas. O Mestre deve ser então a balança para pesar vantagem e desvantagem; e ele não tem certezas, pois não se trata de combinação, é seu julgamento que decide para o bem e o mal. Então é seu dever agir de acordo com sua crença. Não é tão fácil quanto parece. Acha você que deve embarcar numa aventura perigosa mas promissora? Sim, mas você teme cegamente, irrazoavelmente, as possibilidades desconhecidas e a certeza de ter de dedicar-se com afinho. Mas deve agir. Você pode ver um estrategema, profundamente oculto, e pensar que seu oponente não o perceberá, o que salvará você de toda dificuldade. Mas o que você vê é o ponto débil de sua decepção, não tenta o truque, mantenha o seu auto-respeito, seu estilo limpo. Não confie em que o adversário não verá seu erro.

Pode-se errar, mas não se deve decepcionar a si mesmo. Aquele que segue com bravura seus critérios pode perder, mas mesmo as derrotas lhe darão lucro, desde que busque descobrir as razões por que perdeu; e ele cresce para ser um Mestre um artista. Mas aquele que não se arrisca em apoio de seus critérios perde sua qualidade de lutador e se aproxima da queda. (...)

Gerd Giebel
Caixa Postal 169.
89290 São Bento do Sul - SC.

Dando sequência ao nosso "Torneio de Soluções — RBXP 85" apresentamos-lhes mais três problemas. As soluções deverão ser remetidas ao editor da seção (endereço acima) no prazo máximo de 60 dias (contados a partir da data de postagem de cada edição da R.B.X.P.), indicando nome, idade e endereço completo.

n.o 04

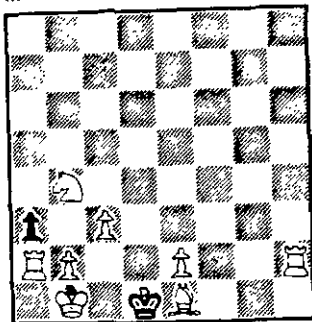

≠ 2. (8 + 2)

n.o 05

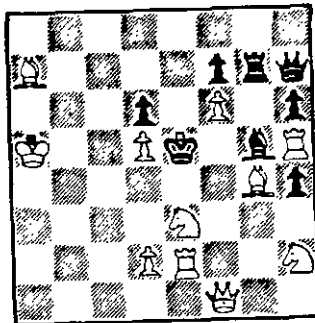

≠ 2. (11 + 8)

n.o 06

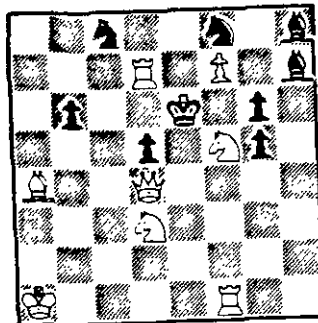

≠ 2. (8 + 9).

Colaborações — Convidamos os cexebeanos que se dedicam à composição de problemas (diretos, de mate em 2, e em 3 ou mais lances) para que enviem seus "Inéditos" ao editor desta seção (endereço acima), com autorização de publicação. As composições recebidas serão examinadas quanto aos aspectos técnicos por colaboradores desta seção (especialistas na matéria), e estando isentas de incorreções serão, oportunamente, divulgadas. Constatadas eventuais irregularidades, serão devolvidas para as correções que se fizerem necessárias.

Prestigiam — Prestigiam — Prestigiam — Prestigiam — Prestigiam — Prestigiam — Prestigiam — Prestigiam

SETOR DE EXPEDIÇÃO

O responsável pelo referido setor é o companheiro: Aulísio Alves (Rua Camé, 682 — São Paulo - SP, CEP 03121 a quem deverão ser encaminhadas as comunicações sobre o não recebimento da R.B.X.P. (F.R.).

ADESIVO PLÁSTICO CEXEBEANO

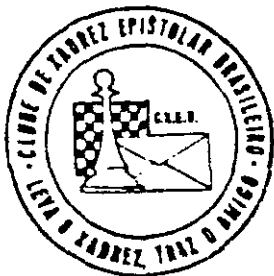

Temos a grata satisfação de comunicar a todos os nossos associados que já possuímos, em estoque, 3.000 adesivos plásticos (vinil c/cola) de nosso logotipo conforme desenho ao lado impressos em silk-screen (CINCO CORES), com diâmetro de 9,5 cm, os quais podem ser adquiridos com o companheiro **RONALDO TEIXEIRA NEVES** (Rua José Antônio Marcelo, 19 — Guarulhos — SP/ — 07.000).

O preço de cada adesivo é de Cr\$ 5.000,00 e os pedidos devem ser acompanhados de cheque nominal. Os adesivos podem ser um excelente presente a um parceiro e/ou amigo e certamente você **NÃO PODE FICAR SEM O SEU!**

Escreva ainda **HOJE** e solicite o seu antes que o estoque se acabe.

Na França, os jogadores de vanguarda foram Deschapelles, Mouret, Pierre de St. Amant, que liderou o vitorioso time da França no "match postal" entre Londres e Paris (1834/36), onde nasceu a "Defesa Francesa", bem como o extraordinário La Bourdonnais. Louis Charles Mahé de La Bourdonnais (1797 / 13-12-1840) foi aluno de Deschapelles e o mais forte jogador francês, e da Europa, depois que este se retirou do xadrez em 1821. Como não teve adversários à altura em seu país, passou a maior parte de sua carreira na Inglaterra onde superou os principais mestres ingleses. Venceu um match contra Cochrane em 1821 e derrotou a Lewis em 1823 pelo placar de 5 a 2. Em 1834 jogou a célebre série de seis matches contra MacDonnell. Do total de 84 partidas ganhou 45, perdeu 27 e empatou 13. Retornando a Paris, depois desta vitória, sua saúde piorou e com isso sua renda. Empobrecido voltou a Londres em 1840 para ocupar o posto de jogador profissional no Simpsons Divan, mas faleceu pouco depois de sua chegada. Foi enterrado perto de MacDonnell no cemitério de Kensal Green.

La Bourdonnais possuía uma natureza temperamental quando jogava. Descrevendo o match contra MacDonnell, Walker relata que La Bourdonnais "conversava e se divertia nos intervalos quando estava ganhando, mas praguejava em voz alta quando a partida lhe era desfavorável". A seguir duas partidas do match entre La Bourdonnais e MacDonnell. A 16ª foi uma das mais bonitas entre o grande número de partidas de bom nível.

La Bourdonnais x MacDonnell

Londres - 1834, Junho.

01. P4D, P4D; 02. P4BD, PxP; 03. P3R, P4R; 04. BxP, PxP; 05. PxP, C3BR; 06. C3BD, B2R; 07. C3B, 0-0; 08. B3R, P3B; 09. P3TR, CD2D; 10. B3C, C3C; 11. 0-0, CR4D; 12. P4TD, P4TD; 13. C5R, B3R; 14. B2B, P4BR? 15. D2R, P5B? 16. B2D, D1R; 17. TD1R, B2B; 18. D4R, P3C; 19. BxP! CxB; 20. DxC, B5B; 21. D6T, BxT; 22. BxP! PxB; 23. CxPC; C1B; 24. D8T+ R2B; 25. D7T+ R3B; 26. C4B, B6D; 27. T6R+ R4C; 28. D6T+ R4B; 29. P4C mate.

La Bourdonnais x MacDonnell

Soa. partida - Londres

01. P4D, P4D; 02. P4BD, PxP; 03. P4R, P4R; 04. P5D, P4BR; 05. C3BD, C3BR; 06. BxP, B4B; 07. C3B, D2R; 08. B5C? BxP+ 09. R1B, B3C; 10. D2R, P5B; 11. T1D, B5C; 12. P6D, PxP; 13. C5D, CxC! 14. BxD, C6R+ 15. R1R, RxB; 16. D3D, T1D! 17. T2D, C3B; 18. P3CD, B4TD; 19. P3TD, TD1B; 20. T1C, P4CD! 21. BxP, BxC; 22. PxP, C5D; 23. B4B, CxP+ 24. R2B, CxT7D; 25. TxP+ R3B; 26. T7B+ R3C; 27. T7C, C(7D)x8; 28. PxP, TxP; 29. D1C, B3C! 30. R3B, T6B; 31. D2T, C5B+ 32. R4C, T1CR; 33. TxP, PxT; 34. R4T, R3B; 35. D2R, T3C; 36. D5T, C6R; 37. Abd. (0x1).

Howard Staunton tornou-se, em 1843, o principal jogador europeu quando derrotou a Saint-Amant num match realizado em Paris/1843/. O seu "Chessplayers Handbook", publicado em 1847, tornou-se a principal obra inglesa do gênero na época. Neste livro e no "Handbuch" alemão, os nomes dados à maioria das aberturas foram organizados sistematicamente.

Saint-Amant x Staunton

Paris - 1843

01. P4R, P4BD; 02. P4BR, P3R; 03. C3BR, C3BD; 04. P3B, P4D; 05. P5R, C3T; 06. C3T, B2R; 07. C2B, P4B; 08. P4D, 0-0; 09. B2R, B2D; 10. 0-0, T1B; 11. R1T, PxP; 12. PxP, C2B; 13. TR1C, R1T; 14. P4CR, PxP; 15. TxP, C3T; 16. T3C, B1R; 17. B3D, B4T; 18. D1C, B5T; 19. CxB, DxC; 20. C1R, C5CD; 21. B2D, CxB; 22. TxP, B3C; 23. D3C, D4T; 24. T3C, D7R; 25. D3R, D8B+ 26. D1C, D5R+ 27. T3BD, BxT+ 28. CxB, DxC+ 29. D2C, DxD+ 30. RxD, T7B; 31. T1D, TxPB; 32. R3C, TxPD; 33. BxC, TxT; 34. abd. (0x1).

Staunton, inexplicavelmente, abandonou o xadrez em 1851, quando foi derrotado por A. Andersen no I Torneio Internacional de Londres.

O fim de uma época

Em 1851 foi realizado em Londres o I Torneio Internacional de Xadrez, com a participação de 16 concorrentes na sua fase final. O alemão Adolf Anderssen de Breslau obteve o primeiro lugar. Jogador brilhante demonstrou em torneios posteriores que a sorte no emparelhamento não foi responsável pelo seu sucesso, pois das doze competições em que participou venceu 7. Pelo estabelecimento dos Torneios Internacionais e o advento de Paul Morphy iniciou-se de fato o xadrez moderno.

Visto pelo lado puramente técnico as partidas jogadas durante estes 350 anos precedentes à segunda metade do século XIX, não tem nenhuma importância vital para o jogador atual. As partidas que aqui foram reproduzidas são apenas algumas amostras de interesse histórico ou representativas para este longo período de desenvolvimento. Se o xadrez muito ganhou durante estes anos todos, também é verdade que muito perdeu. Ganhou-se em experiência, em teoria, em conhecimentos, em análises sistemáticas das aberturas, as coleções de boa literatura e as experiências dos grandes mestres, mas desapareceu o espírito de simplicidade, de naturalidade e de eterna aventura. Os grandes jogadores atuais possuem originalidade e imaginação, mas também possuem um tremendo suporte de estudos e conhecimentos adquiridos baseados na herança de seus predecessores.

sores. As partidas do período ora relatado, com as falhas que possam ter, são as produções de jogadores auto-confiantes, que tiveram que abrir caminhos em terras novas e realizar atos brilhantes de improvisações. Lembrem-se (quando reproduzirem estas partidas) que a maioria delas foi jogada por prazer e não pertencem a uma competição estafante ou dedicadas à posteridade, para desta forma poder saborear o seu encanto, o seu caráter despreocupado e informal.

HISTÓRIA DO XADREZ POSTAL

por Dieter Hans Bruno Kohl.

O desenvolvimento do Xadrez por Correspondência no mundo Ocidental.

O xadrez por correspondência não é uma idéia moderna, pois já vem sendo praticado, pelo que se tem notícia, desde o século XII. O rei da França, Luiz VI, jogou (por volta de 1125) uma partida através do Canal da Mancha com o seu sogro, o rei da Inglaterra, Henrique I; as cartas eram transportadas por emissários especiais, com salvo-condutos e regalias, mas pela falta de documentos das cartas reais, não foi anotada e não se pode verificar o seu resultado. Um manuscrito da Idade Média fazia referências a uma partida entre dois conhecidos comerciantes austríacos e no mesmo século XII, dois comerciantes iugoslavos jogaram contra comerciantes vienenses. No século XVI houve uma partida que foi jogada entre dois nobres espanhóis, um da corte papal e outro de Madrid. Consta que um deles faleceu antes de terminar a partida e que a mesma foi concluída por um sacerdote.

Asseguram as crônicas enxadrísticas que em 1706 realizou-se um match entre Londres e Paris. Em 1740, Frederico II, Rei da Prússia e um dos "déspotas esclarecidos" jogou uma partida contra Voltaire e dizem que em 1754 também Philidor praticava o jogo "a distância". Mas foi realmente no século XIX que o jogo por correspondência atingiu sua disciplina. Em 1824 realizaram-se 5 partidas entre os círculos de xadrez de grandes cidades: duas entre Amsterdam e Rotterdam que terminaram no mesmo ano; uma entre Edimburgo e Londres, terminada, também no mesmo ano; uma entre as mesmas cidades e terminada em 1827 e uma outra terminada somente em 1828. De 1825 a 1834 foram anotadas 17 partidas entre grandes cidades, destacando-se a que foi jogada entre 1835-36 entre Londres e Paris e mais tarde o match realizado entre Norfolk e Nova York que terminou em junho de 1842.

O primeiro "match" internacional foi organizado pelo jornal francês "Le Monde Illustrée" que se realizou de 1888 a 1890, tendo sido vencedor um jogador russo de nome Balaschoff. Nessa época uma carta entre Londres e Petersburgo demorava cerca de 20 dias para chegar. Em 1928, já com as comunicações bem mais rápidas intensificou-se o jogo por correspondência de tal maneira que foi fundada a I.F.S.B. (Internationaler Fernschach Bund / Liga Internacional de tele-xadrez) na Alemanha que organizou a 1a. Olimpíada em 1935 para matches por correspondência.

A 1a. Olimpíada por correspondência congregou 17 nações e desenrolou-se até 1939 e também nesse novo evento tivemos a Hungria ocupando o 1º lugar (a Hungria foi a campeão da 1a. Olimpíada de xadrez ao vivo realizada em Munique /1936/ com a participação de 21 países). De 1929 a 1937, o Dr. Eduard Dyckhoff, de nacionalidade alemã e grande apologista do jogo por correspondência tanto em seu país como no plano internacional, agregou a elite dos jogadores postais entre eles Vidmar e Keres disputando 50 partidas com o resultado de 29 vitórias, 21 empates e nenhuma derrota! Foi tricampeão europeu (1929/30/31) e inclusive da Rússia. Uma de suas alegações em favor do Xadrez por Correspondência é que o jogo postal nada mais é do que partidas adiadas no jogos comuns.

A I.C.C.F. (Internacional Correspondence Chess Federation) é a continuação da antiga IFSB, a qual, ainda em 1937, iniciou a organização do 1º Campeonato Mundial Postal, o qual foi interrompido pela II Guerra Mundial. As atividades da IFSB (sem os países do Eixo e da Europa Oriental) foram reorganizados pela ICCA (Internacional Correspondence Chess Association), com sede na Inglaterra, pouco depois da guerra. Com ampliação de suas atividades passou a denominar-se "The World Federation of Correspondence Chess Association" em 1947.

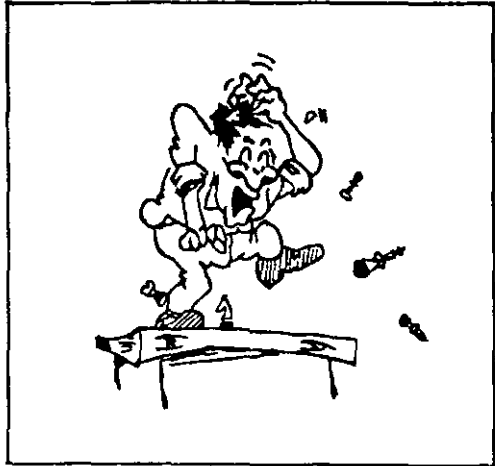

Partidas

Partidas da IV Taça Brasil — Final

Jovany L. A. Medeiros

Paulo C. Bracco

01. P4D, P4D; 02. P4BD, P3R;
03. C3BD, C3BR; 04. B5C,
CD2D; 05. P3R, P3B; 06.
C3B, D4T; 07. PxP, PRxP; 08.
B3D, C5R; 09. 0-0, CxB; 10.
CxC; B2R; 11. P4B, C3B; 12.
D1R, P3TR; 13. C3B, 0-0; 14.
P3TD, D1D; 15. C5R, P4B;
16. T1D, PxP; 17. PxP, P3T; 18.
B1C, D3D; 19. D3C, B3R; 20.
TR1R, C2T; 21. C4C, BxC; 22.
DxB, C3B; 23. D5B, TR1R; 24.
T5R, P3CR; 25. D3T, P4TR;
26. B2T, C5C; 27. TxPD, DxBP;
28. abd. (0x1).

Mário H. Simonsen

Jovany L. A. Medeiros

01. P4R, P4BD; 02. C3BR,
C3BD; 03. P4D, PxP; 04. CxP,
C3B; 05. C3BD, P3D; 06. B5CR,
P3R; 07. D2D, B2R; 08. 0-0-0,
0-0; 09. P4B, CxC; 10. DxC,
D4T; 11. P5R, PxP; 12. DxPR,
DxD; 13. PxP, C4D; 14. BxB,
CxB; 15. B5C, P3TD; 16. B3D,
C3B; 17. TR1R, T1D; 18. C4T,
P4CD; 19. C6C, T1C; 20. B4R,
TxP; 21. BxC, T1B; 22. B3B,
B2C; 23. BxB, TxP; 24. T6D,
P4TD; 25. T6T, P5T; 26. T1D,
T1BD; 27. T6B, T(2)1C; 28.
T(1)6D, P4T; 29. P4CD, empate.

Mário H. Simonsen

Paulo C. Bracco

01. P4R, P4R; 02. C3BR, C3BD;
03. B5C, P3TD; 04. B4T, C3B;
05. BxC, PDxB; 06. P3D, B5CR;
07. CD2D, C2D; 08. P3TR,
B3R; 09. P4D, P3B; 10. PxP,
PxP; 11. D2R, D2R; 12. 0-0,
P4CR; 13. C4B, D4B; 14. P3CD,
BxC; 15. PxP, P3TR; 16. B3R,
D2R; 17. TD1C, P3C; 18. TR1D,
P4B; 19. T5D, 0-0-0; 20. T(1)1D,
B2C; 21. T(1)3D, D3R; 22.
D2D, B3B; 23. P4TD, P4TD;
24. D3B, B2R; 25. T2D, B3D;
26. C2T, C3B; 27. P3B, CxT;
28. PBxC; D2R; 29. C1B,
D2D; 30. D4B, R2C; 31. T3D,
TD1CR; 32. C3C, P4T; 33. C5B,
P5C; 34. PBxP, PxP; 35. P4TR,
B2R; 36. P3C, T1BR; 37. T2D,
T2T; 38. T2B, B3B; 39. T1B,
T1D; 40. BxPB, T1CD; 41. B3R,
B2R; 42. R2C, T(2)1T; 43.
D6B+ R1B; 44. P4B, B1D; 45.
C6T, DxD; 46. PxP, T1R; 47.
C7B, T1TD; 48. P5T, R1C; 49.
P6T, R2T; 50. P7T, B2R; 51.
B6T, abd. (1x0).

Mário H. Simonsen

Antônio Pedro R. Costa

01. P4R, P4R; 02. C3BR, C3BD;
03. B5C, P4B; 04. C3B, C5D;
05. B4B, P3B; 06. BxC, TxP;
07. 0-0, D3B; 08. PxP, P4D; 09.
T1R, CxC+ 10. DxC, B3D; 11.

P4D, P5R; 12. B4B, BxB; 13.
DxB, BxP; 14. D7B, D2B; 15.
DxD+ RxD; 16. T3R, B2D; 17.
P3BR, PxP; 18. TxP+ R2R; 19.
T1R+ R3D; 20. T7B, TD1BR;
21. T(1)1BR, TxT; 22. TxT,
R3R; 23. T3B, R3D; 24. R2B,
T1R; 25. P3TR, T2R; 26.
C2R, B3R; 27. C4B, T2BR;
28. P4CR, P4CR; 29. C3D, TxT+
30. RxT, B2B; 31. C5R, B1R;
32. R3C, R3R; 33. P4TR, P3TR;
34. PxP, PxP; 35. R2B, R3B;
36. P3C, B3C; 37. P4B, B8C;
38. P3T, B7T; 39. PxP, PxP;
40. P4C, B6C; 41. R2R, B5T;
42. R2D, R2R; 43. R3B, B2D;
44. CxB, empate.

Antônio Pedro R. Costa

Leopoldo L. B. Maia

01. P4R, P4R; 02. C3BR,
C3BD; 03. B5C, P3TD; 04.
B4T, C3B; 05. 0-0, P4CD;
06. B3C, B2R; 07. T1R, 0-0; 08.
P3B, P3D; 09. P3TR, C4TD; 10.
B2B, P4B; 11. P4D, D2B; 12.
CD2D, B2D; 13. C1B, TR1B;
14. PxPR, PxP; 15. C3R, P3C;
16. C5D, CxC; 17. PxP, B3D;
18. C5C, B1B; 19. C4R, B2C;
20. B5C, P4B; 21. P6D, D2C;
22. C6B+ R2B; 23. CxB, DxC;
24. D5D+ D3R; 25. TD1D,
B3B; 26. P7D, T1D; 27. BxB,
RxP; 28. DxBP, C5B; 29. P3CD,
abd. (1x0).

Iluska P. C. Simonsen

x

Leopoldo L. B. Maia

01. P4R, P4R; 02. C3BR, C3BD;
03. B5C, P3TD; 04. B4T, P4CD;
05. B3C, B2R; 06. 0-0, C3B;
07. T1R, 0-0; 08. P3B, P3D; 09.
P3TR, C4TD; 10. B2B, P4B;
11. P4D, D2B; 12. CD2D, B2D;
13. C1B, TR1B; 14. C3R,
P3C; 15. PxPR, PxP; 16. C2T,
B3B; 17. D3B, C2C; 18. C(2)4C,
CxX; 19. CxC, P4B; 20. C3R,
T1B; 21. C5D, BxC; 22. PxP,
P5R; 23. D2R, P5BD; 24. B6T,
TR1R; 25. P4TD, C4B; 26.
PxP, PxP; 27. TxT, TxT; 28.
P3B, D4R; 29. D2D, B3D; 30.
P4B, D2R; 31. B5C, D2BD; 32.
P4CR, C6D; 33. BxC, PBxB;
24. PxP, D4B+ 35. R2T, DxD;
36. D2C, T1R; 37. PxP, PxP;
38. P4T, D4BR; 39. R3C,
P6R; 40. abd. (0x1).

Leopoldo L. B. Maia

x

Mário H. Simonsen

01. P4R, P4BD; 02. C3BR,
P3D; 03. P4D, PxP; 04. CxP,
C3BR; 05. C3BD, P3TD; 06.
B4BD, P3R; 07. B3C, C3B; 08.
P4TD, B2R; 09. P3T, 0-0; 10.
0-0, B2D; 11. B3R, CxC; 12.
BxC, B3B; 13. D3D, P4CD; 14.
PxP, PxP; 15. CxP, BxP; 16.
D3R, D2D; 17. C3T, P4R; 18.
B3B, D2C; 19. P3B, B4D; 20.
B4B, TxX; 21. TxT, BxB; 22.
T7T, D3B; 23. T1D, B1D; 24.
B5T, C4D; 25. D2B, BxB; 26.
TxX, C5B; 27. R2T, P3T; 28.
T(1)1T, T1C; 29. P3CR, C3R;
30. P3C, B4D; 31. T6T, D6B;
32. T1D, C5D; 33. TxX, PxT;
34. TxP, P6D; 35. abd (0x1).

Iluska P. C. Simonsen

x

Reynaldo A. F. Alvarenga

01. P4R, P3R; 02. P4D, P4D;
03. C2D, C3BR; 04. P5R, CR2D;
05. B3D, P4BD; 06. P3BD,
C3BD; 07. C2R, PxP; 08. PxP,
D3C; 09. C3BR, P3B; 10. PxP,
CxPB; 11. 0-0, B3D; 12. C3B,
0-0; 13. B3R, B2D; 14. P3TD,
C2R; 15. C5R, B1R; 16. P4CD,
D2B; 17. TD1B, D1D; 18. D3C,
BxC; 19. PxP, C5C; 20. B5CR,
CxPR; 21. TD1R, CxB; 22.
TxP, B2B; 23. TxX, D3D; 24.

D1D, D3CR; 25. B3R, D3BR;
26. TxX, DxC; 27. T7D, TD1R;
28. D1T, DxD; 29. TxX, T1D;
30. TxT, TxT; 31. BxP, P5D;
32. T1D, C5B; 33. R1B, C3R;
34. T2D, R2B; 35. P4B, R3B;
36. P4C, P3CR; 37. R2B, P4T;
38. P3T, P4CD; 39. R3C, P4C;
40. P5B, T1TD; 41. BxP+ CxB;
42. TxX, TxP+ 43. R2C, PxP;
44. PxP, R4R; 45. T2D, R5B;
46. P6B, RxP; 47. T7B, T1T;
48. T2BR, T1B; 49. T6B, R4T;
50. R3C, P5C; 51. T5B+ R3C;
52. RxP, TxP; 53. TxP, T8B;
54. T5R, R3B; 55. T4R, T7B;
56. empate.

Salvador H. Cresce

x

Jovany L. A. Madeiros

01. P4R, P4R; 02. C3BR, C3BD;
03. B5C, P3TD; 04. B4T, C3B;
05. 0-0, B2R; 06. T1R, P4CD;
07. B3C, 0-0; 08. P3B, P3D;
09. P3TR, B2C; 10. P4D, T1R;
11. P4TD, P3T; 12. P5D, C4TD;
13. B2T, P3B; 14. C3T, D2B;
15. C4T, PxPD; 16. PxP, C5B;
17. PxP, PxP; 18. C5B, D2D; 19.
C3R, CxCT; 20. PxP, TR1BD;
21. P4BD, B1D; 22. PxP, DXP;
23. T1C, D2D; 24. B4BD, B3T;
25. BxB, TxX(3); 26. D3B em-
pate.

Salvador H. Cresce

x

Iluska P. C. Simonsen

01. P4R, C3BD; 02. P4D,
P4D; 03. C3BD, PxP; 04. P5D,
C4R; 05. D4D, C3C; 06. DXP,
P3TD; 07. B5CR, P3T; 08.
B3R, C3B; 09. D4TD+ B2D;
10. D3C, D1B; 11. C3B, P4R;
12. PxP e.p. BxP; 13. B4BD,
BxB; 14. DxB, B2R; 15. 0-0,
0-0; 16. TD1D, P4C; 17. D6B,
B3D; 18. C5D, D3R; 19. CxC+
DxC; 20. C4D, C4R; 21. D4R,
TR1R; 22. D5B, D2R; 23. D5T,
D3B; 24. C5B, B1B; 25. TR1R,
T3R; 26. C4D, T(3)1R; 27.
D5B, DxD; 28. CxD, C5B; 29.
B1B, empate.

Reynaldo A. F. Alvarenga

x

Jovany L. A. Madeiros

01. P4R, P4BD; 02. C3BR,
C3BD; 03. P4D, PxP; 04. CxP,
C3BR; 05. C3BD, P3R; 06.
C(1)5C, P3D; 07. B4BR, P4R;

08. B5CR, P3TD; 09. C3T,
P4CD; 10. BxC, PxX; 11. C5D,
P4B; 12. B3D, B3R; 13. D5T,
B2C; 14. P3BD, P5B; 15. P3CR,
PxP; 16. PTxP, C2R; 17. CxC,
DxC; 18. C2B, T1CD; 19. C4C,
D2C; 20. P4T, P4D; 21. D2R,
PxPR; 22. BxPR, D1B; 23. PxP,
PxP; 24. B6B+ R1B; 25. T7T,
B5B; 26. D3B, D3R; 27. T5TR,
D3C; 28. T5B, T1D; 29. C5D,
abd (1x0).

Reynaldo A. F. Alvarenga

x

Salvador H. Cresce

01. P4R, P4BD; 02. C3BR, P3D;
03. P4D, PxP; 04. CxP, C3BR;
05. C3BD, P3TD; 06. B5CR,
P3R; 07. P4B, B2R; 08. D3B,
D2B; 09. 0-0, C0D; 10.
P4CR, P4C; 11. BxC, CxB; 12.
P5C, C2D; 13. P5B, C4B; 14.
P6B, PxP; 15. PxP, B1B; 16.
B3T, P5C; 17. C(3)2R, B2D; 18.
R1C, P4TR; 19. TR1R, D2C;
20. C1B, T3TR; 21. C(1)3C,
CxX; 22. PBxC, 0-0-0; 23.
T1BD+ R1C; 24. T4B, T1B; 25.
TxT+ RxT; 26. T1C, T1T; 27.
T1BD+ R1D; 28. P4T, PxP e.p.;
29. PxP, T1C; 30. T4B, P4D;
31. PxP, DXP; 32. DxD, PxD;
33. T3B, T8C+ 34. R2C, T8TR;
35. B2C, TxP; 36. T2B, T5T;
37. C6B+ BxC; 38. TxX, T7T;
39. T2B, P5D; 40. B5D, BxPT+
41. R1C, TxT; 42. RxT, R1R;
43. R3D, B4B; 44. R4B, B3C;
45. P4C, P5T; 46. B6B+ R1B;
47. B7D, R1C; 48. Empate
(0,5).

Salvador H. Cresce

x

Paulo C. Bracco

01. P4R, P4R; 02. C3BR,
C3BD; 03. B5C, P3TD; 04. B4T,
C3B; 05. 0-0, B2R; 06. BxC,
PDxB; 07. P3D, C2D; 08.
CD2D, P4BD; 09. C4B, P3BR;
10. P4TD, 0-0; 11. B2D, T1R;
12. P3TR, C1B; 13. C4T, C3R;
14. C5B, B1B; 15. D4C, R1T;
16. D3C, C5D; 17. CxC, PBxC;
18. P4BR, B3R; 19. P3C,
P4CD; 20. C5T, B2D; 21. PxPC,
PTxP; 22. PxP, PxP; 23. T2B,
P5C; 24. T(2)1B, B4C; 25. C4B,
BxC; 26. PCxB, T6T; 27. TD1C,
P4B; 28. T7B, D3D; 29. T(1)1BR,

T(6)1T; 30. P4T, T3R; 31. B5C, R1C; 32. B6B! ...

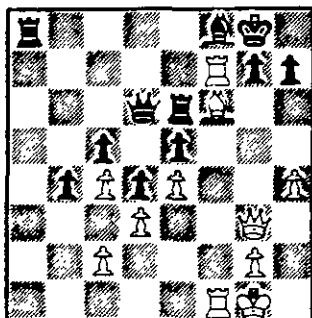

..., P3C; 33. P5T, T8T; 34. TxT, RxT; 35. PxP+ PxP; 36. T7T+ B2R; 37. B5C, D1C; 38. D3B+ R1R; 39. TxB+ TxT; 40. D6B! D1D; 41. DxPC+ R2D; 42. D6BR, D1R; 43. DxT+ DxD; 44. BxD, RxB; 45. R2T, abd. (1x0).

Paulo Caetano Bracco
x
Roberto Wilson Kampits

01. P4R, P4R; 02. C3BR, C3BD; 03. B5C, P3TD; 04. B4T, C3B; 05. 0-0, P4CD; 06. B3C, B2R; 07. P4TD, T1CD; 08. PxP, PxP; 09. P3B, P4D; 10. PxP, CxP; 11. T1R, 0-0; 12. CxP, CxC; 13. TxC, C3B; 14. P4D, B3D; 15. T2R, C5C; 16. P3T, D5T; 17. C2D, B2C; 18. P5D, P4BR; 19. C3B, D4T; 20. D3D, B1T; 21. B5C, P3T; 22. B7R, abd. (1x0).

Paulo Caetano Bracco
x
Alexandre Muniz de Queiróz

01. P4D, C3BR; 02. P4BD, P4R; 03. PxP, C5C; 04. P4R, CxPR; 05. P4B, B5C+ 06. C3BD, BxC+ 07. PxP, C3C; 08. C3B, C3B; 09. C4D, C4T; 10. P5BR, D5T+ 11. P3C, DxPR+ 12. R2B, DxT; 13. C3B, C4R; 14. CxC, D5R; 15. C3B, DxPBR; 16. B3D, D3B; 17. B3T, P3D; 18. Abd (0x1).

Ítalo G. Brasil Travi
x
Geraldo Rogério Pires

01. P4R, P4BD; 02. C3BR, C3BD; 03. P4D, PxP; 04. CxP, C3B; 05. C3BD, P3CR; 06. B4BD, B2C; 07. B3R, 0-0; 08. B3C, C4TD; 09. P5R, C1R? 10. BxP+! Abd. (1x0).

Reynaldo A. F. Alvarenga
x
Pedro Segundo da Costa

01. P4R, P4R; 02. C3BR, C3BD; 03. B5C, P3TD; 04. B4T, C3B; 05. 0-0, B2R; 06. T1R, P4CD; 07. B3C, 0-0; 08. P3B, P3D; 09. P3TR, C1C; 10. P3D, P4B; 11. CD2D, C3B; 12. C1B, P3T; 13. P4D, T1R; 14. C3C, B1B; 15. B3R, P5B; 16. B2B, P4D; 17. CxP, CxC; 18. PxP, TxP; 19. P4B, T1R; 20. P5R, C2T; 21. D3B, P3B; 22. TD1D, B2C; 23. D5T, PxP; 24. PxP, C4C; 25. P4TR, C2B; 26. B4D, C1T; 27. D5B, P3C; 28. D4C, B1B; 29. P6R, D3D; 30. BxP, abd. (1x0).

Paulo Caetano Bracco
x
Iluska P. Cunha Simonsen

01. P4R, P4R; 02. C3BR, C3BD; 03. B5C, P3TD; 04. B4T, C3B; 05. 0-0, CxP; 06. P4D, B2R; 07. D2R, P4B; 08. PxP, 0-0; 09. C3B, C4B; 10. B3C+ CxB; 11. PTxC, P3CD; 12. T1D, B2C; 13. C5D, R1T; 14. B4B, C5C; 15. CxC, B(2R)xC; 16. P6R, P4D; 17. T1R! B2R; 18. C5R, R1C; 19. C7D, T1R; 20. D5R, B3BR; 21. DxPBR; BxP; 22. B5R, BxB; 23. TxP, D2R; 24. T(1)1R, TR1D; 25. T(5)3R, B3B; 26. T3T, P3T; 27. D6C, R1T; 26. C6B! Abd. (1x0).

Paulo Caetano Bracco
x
Reynaldo A. F. Alvarenga

01. P4R, P3R; 02. P4D, P4D; 03. P5R, P4BD; 04. C3BR, PxP; 05. B3D, C2D; 06. 0-0,

C2R; 07. T1R, C3BD; 08. B5CD, D2B; 09. P3TD, P3TD; 10. BxC, PxP; 11. DxP, P4BD; 12. D4CR, B2C; 13. B4B, C3C; 14. CD2D, P3T; 15. P4TR, P3C; 16. P3CD, B2R; 17. B2T, 0-0-0; 18. P4CD, P5D; 19. PxP, BxP; 20. C3C, T2D; 21. C(3B)xP, BxC; 22. CxB, P4TR; 23. D4B, C4D; 24. D2D, T(1)1D; 25. C3C, C2R; 26. D2R, C4B; 27. B4B, D3B; 28. P3BR, T2B; 29. B5C, T4D; 30. T(1R)1BD, D6B; 31. B6B, T4C; 32. D2D, DxP; 33. CxD, T7C; 34. R2B, B4D; 35. P4C, C5D; 36. PxP, PxP; 37. TD1C, T(7)xP; 38. TxT, TxT; 39. R3R, C4C; 40. C4R, T7TD; 41. T1BD+ R1C; 42. B7R, CxP; 43. C3B, C5B+ 44. R4B, T7D; 45. CxB, PxP; 46. T1TD, P4T; 47. R5B, R2B; 48. B5C, T7BR; 49. P4B, R3B; 50. R6B, P5D; 51. RxP, CxP+ 52. R6R, C5B; 53. P5B, T7R+ 54. R6B, P6D; 55. T1D, P7D; 56. R7C, T8R; 57. TxP, CxT; 58. BxC, T8CR+ 59. B5C, P5T; 60. P6B, P6T; 61. P7B, P7T; 62. P8B=D, P8T=D+ Empate (0,5 x 0,5).

Gilberto F. Portilho
x
Leopoldo Luís B. Maia Filho

01. P4R, P4R; 02. C3BR, C3BD; 03. B5C, P3TD; 04. B4T, C3B; 05. 0-0, P4CD; 06. B3C, B2R; 07. T1R, 0-0; 08. P3D, P3D; 09. P4TD, B2C; 10. C3B, C4TD; 11. B2T, P5C; 12. C2R, P4B; 13. C3C, T1C; 14. C5B, B1B; 15. C3R, T1R? (conforme veremos adiante, era imprescindível / devido à presença do bispos branco na diagonal "a2-g8" permanecer com a torre na defesa do ponto "(7") 16. B2D, B2D; 17. C4B, C3B; 18. P3B, P4TD; 19. C5C! B5C? (Considerado, pelas brancas, como um erro que será respondido com uma bonita combinação) 20. CxPB! D2B; 21. P3B, B4T; 22. C(7)xPD, abd. (1x0).

João Carlos Pereira Ávila
x
Iluska P. Cunha Simonsen

01. P4D, C3BR; 02. P4BD, P3CR; 03. C3BD, P4D; 04. C3B, B2C; 05. D3C, P3B; 06. PxP, CxP; 07. P4R, C3C; 08. B3R, 0-0; 09. B2R, B5C; 10. T1D, C(1)2D; 11. 0-0, R1T; 12. P3TR, BxC; 13. BxB, C1B; 14. DxCPC; T1C; 15. DxBP, TxP; 16. D4T, C(2)3C; 17. D6T, D2D; 18. D3D, T1D; 19. B4C, D2B; 20. P4B, P3R; 21. P5B, PRxP; 22. PxP, C3D; 23. PxP, PTxP; 24. C4R, C(3D)5B; 25. C5C! T1BR; 26. B4B, D1D; 27. D3CR, BxP+ 28. R1T, R2C; 29. B1B, B4R? 30. TxD, BxD; 31. BxT+ abd. (1x0).

Gérson de Campos Kerr
x
Paulo Caetano Bracco

01. P4R, P4R; 02. C3BR, C3BD; 03. B5C, P3TD; 04. B4T C3B; 05. 0-0, B2R; 06. T1R, P4CD; 07. B3C, P3D; 08. P3B, 0-0; 09. P4D, B5C; 10. B3R, P4D; 11. PxPD, PxP; 12. BxP, CxB; 13. PxP, B5C; 14. C3B, BxCD; 15. PxP, CxP; 16. D3D, B3R; 17. B2B, P3C; 18. D2D, R2C; 19. C5R, C3C; 20. P4BR, C5B; 21. D2B, CxC; 22. TxP, D2D; 23. P5B, BxP; 24. BxB, PxP; 25. TxPB, TD1R; 26. T5C+ abd. (1x0).

Paulo Caetano Bracco
x
Leopoldo Luís B. Maia

01. P4R, P4R; 02. C3BR, C3BD; 03. B5C, P3TD; 04. B4T, C3B; 05. 0-0, P4CD; 06. B3C, B2R; 07. T1R, 0-0; 08. P4D, CxPD; 09. BxP+ TxP; 10. CxP, T1B; 11. DxC, P4B; 12. D3R, D2B; 13. C3BR, C5C; 14. D2R, TxP? 15. DxD, DxB+ 16. R1B, D4T; 17. D5B, DxD; 18. PxP, B5T; 19. T4R, P4TR; 20. P3BR, B2C; 21. T2R, C7T+ 22. R1C, CxP+ 23. PxP, BxP; 24. T3R, B5C; 25. T4R, T1BR; 26. B3R, B3B; 27. P3B, BxPBR; 28.

T4BR, B2R; 29. C2D, P4C; 30. T2B, R2C; 31. C1B, P5T; 32. C2T, R3C; 33. TD1BR, T3B; 34. C3B, T3R; 35. BxPC, abd (1x0).

Gérson de Campos Kerr
x
João Carlos Pereira Ávila

01. P4R, P4R; 02. C3BR, C3BD; 03. B5C, P3TD; 04. B4T, C3B; 05. 0-0, CxP; 06. P4D, P4CD; 07. B3C, P4D; 08. PxP, B3R; 09. C(1)2D, C4B; 10. P3B, P5D; 11. C5C! DxC; 12. D3B, R2D; 13. B5D! BxB; 14. DxB+ B3D; 15. PxP, CxPD; 16. C4B! C7R+ 17. R1T, D2R; 18. PxP, D3R; 19. C5R+ abd. (1x0).

Reynaldo A. F. Alvarenga
x
Mário Henrique Simonsen

01. P4R, C3BD; 02. P4D, P4D; 03. P5R, B4B; 04. C2R, P3R; 05. C3C, B3C; 06. P4TR, P4TR; 07. P3BD, B2R; 08. B5CR, BxB; 09. PxP, DxC; 10. C2D, P5T; 11. C3B, D1D; 12. B5C, T3T; 13. C1B, P6T; 14. TxP, TxT; 15. PxT; C2R; 16. C4T, D2D; 17. C3R, 0-0-0; 18. D4C, T1T; 19. R2D, P3T; 20. B4T, T2T; 21. P4C, D1R; 22. T1T, D1T; 23. CxB, CxC; 24. D3B, C1D; 25. B2B, C5T; 26. D4B, T4T; 27. T1CR, P3CR; 28. B1D, T2T; 29. B4C, C4B; 30. P4TD, P3BR; 31. PxP, DxC; 32. T1TR, D5T; 33. C2C, D2R; 34. BxC, PRxB; 35. P4T, D2D; 36. T1T, C2B; 37. P3B, C3D; 38. R2R, D3B; 39. T1BD, T2R+ 40. R2B, DxCPT; 41. D2D, D1R; 42. C4B, C5B; 43. D2B, P3B; 44. T1CR, T2C; 45. T1R, D1T; 46. C2C, P5B; 47. T1TR, D3T; 48. D1B, T2BR; 49. P5T, D4C; 50. PxP, D6C+ 51. R1B, C6R+ 52. CxC, PxP; 53. abd. (0x1).

Paulo Caetano Bracco
x
Zélio Bernadino

01. P4D, P4D; 02. P4BD, PxP; 03. C3BR, C3BR; 04.

P3R, B5C; 05. P3TR, B4T; 06. P4CR, B3C; 07. C5R, CD2D; 08. CxB, PTxC; 09. B2C, P3BD; 10. C2D, P4R; 11. CxP, PxP; 12. DxC, B5C+ 13. C2D, D2B? 14. DxB, C4R; 15. R2R, 0-0-0; 16. C3B, C6D; 17. D3C, CxPB? 18. T2T, C(7)xPC; 19. PxP, TxT; 20. CxT, DxC; 21. R1B, CxP; 22. P4R, D5T; 23. B3R, T7D!! 24. Abd. (0x1).

TE / 60

Luiz Fernando F. Horta
x
Marcos Antônio Santos

01. P4R, P4CR?; 02. C3BR, P5C; 03. C5R, P4TR; 04. B4B, P3R; 05. P4D, B2C; 06. B3R, C2R; 07. C3D, P4D; 08. PxP, PxP; 09. B3C, C(1)3B; 10. C4B, D3D; 11. P3BD, B4B; 12. C2D, 0-0-0; 13. C1B, B3T; 14. D2D, C4T; 15. C3C, P5T; 16. CxB, CxC; 17. P3CR, PxP; 18. PTxP, BxC; 19. TxT, TxT; 20. BxB, T8T+ 21. R2R, D3R+ 22. B3R, TxT; 23. B2B, C5B; 24. abd (0x1).

VI – CBI – Grupo 09
Preliminar

Nélson Bertoluci
x
Divonzir Lopes Beloto

01. P4D, C3BR; 02. P4BD, P3CR; 03. C3BD, B2C; 04. C3B, P3D; 05. P4R, 0-0; 06. B2R, P4R; 07. PxP, PxP; 08. 0-0, C(1)2D; 09. B5C, C4B; 10. D2B, D3D; 11. T(1T)1D, D3R; 12. BxC, BxB; 13. C5D, D3B; 14. CxPR, D3D; 15. CxB+ DxC; 16. T5D, P3C; 17. P4CD, T1R; 18. PxP, TxP; 19. D3B, T3R; 10. DxD, TxP; 21. T8D+ R2C; 22. B3B, T5B; 23. PxP, PBxP; 24. P5R, T1C; 25. B5D, T5D; 26. T8R, P4CD; 27. P6R, PxPR; 28. BxP, PxP; 29. TxP, TxT; 30. BxT, P6B; 31. B6R, R3B; 32. T1R, P4TD; 33. B3C, P5T; 34. B2B, T7D; 35. T1BD, R4R; 36. P3TD, R5D; 37. T1D, abd. (1x0).

TORNEIOS TEMÁTICOS

Indicamos os temas atualmente em vigor. Cada grupo é composto de 7 jogadores, jogando-se 3 partidas com as peças negras e as outras com as peças brancas.

A taxa, por grupo, é de Cr\$ 1.700, sendo permitida a participação simultânea em mais de um grupo, seja de temas diferentes ou iguais.

As inscrições são feitas com o diretor-assistente — Nelson Lopes da Silva — Rua Canuto do Val, 253, apto.6 — São Paulo — SP. 01224.

TO/01 — Defesa dos Dois Cavalos.

01) P4R, P4R; 02) C3BR, C3BD; 03) B4B, C3B; 04) jogam as brancas.

TO/02 — Defesa Petroff.

01) P4R, P4R; 02) C3BR, C3BR; 03) jogam as brancas.

TO/03 — Defesa Alekhine - Variante dos 4 peões.

01) P4R, C3BR; 02) P5R, C4D; 03) P4D, P3D; 04) P4BD, C3C; 05) P4B, PxP; 06) PBxP, jogam as pretas.

TO/04 — Defesa Siciliana - Ataque dos peões.

01) P4R, P4BD; 02) C3BR, P3D; 03) P4D, PxP; 04) CxP, C3BR; 05) C3BD, P3TD; 06) B5CR, P3R; 07) P4B, B2R; 08) D3B, D2B; 09) 0-0-0, CD2D; 10) P4CR, jogam as pretas.

TO/05 — Sistema Veresov.

01) P4D, C3BR; 02) C3BD, P4D; 03) B5C, jogam as pretas.

TO/06 — Defesa Benoni.

01) P4D, P4BD; 02) P5D, jogam as pretas.

TO/07 — Abertura Catalã.

01) P4D, C3BR; 02) P4BD, P3R; 03) P3CR, P4D; 04) B2C, B2R; 05) C3BR, 0-0; 06) 0-0, jogam as pretas.

TO/08 — Defesa Índia do Rei - Ataque dos 4 peões.

01) P4D, C3BR; 02) P4BD, P3CR; 03) C3BD, B2C; 04) P4R, P3D; 05) P4B, jogam as pretas.

SUPER-TEMAS

ST/01-85 - Abertura Ruy Lopes - Ataque Marshall.

01) P4R, P4R; 02) C3BR, C3BD; 03) B5C, P3TD; 04) B4T, C3B; 05) 0-0, B2R; 06) T1R, P4CD; 07) B3C, 0-0; 08) P3B, P4D; 09) PxP, jogam as pretas.

ST/02-85 — Defesa Siciliana - Variante Najdorf — Peão Envenenado (vide RBXP - nº 5).

01) P4R, P4BD; 02) C3BR, P3D; 03) P4D, PxP; 04) CxP, C3BR; 05) C3BD, P3TD; 06) B5CR, P3R; 07) P4B, D3C; 08) D2D, DxP; 09) Jogam as brancas.

Os dois primeiros colocados de cada grupo de Super-Tema, formados num determinado ano, estarão classificados para a Grande Final, que apontará o campeão desse ano no Super-Tema considerado.

VOCÊ CONHECE ALGUMA DIVERSÃO DE QUALIDADE
QUE LHE PROPORCIONE NOVAS AMIZADES SEM SAIR DE CASA,
COM UM MÍNIMO DE DESPEZA E MUITA SATISFAÇÃO?
SAIBA QUE ATRAVÉS DO C.X.E.B. BASTA VOCÊ GOSTAR DE XADREZ
PARA FAZER AMIGOS, EXERCITANDO NADA MAIS NADA MENOS DO QUE
O JOGO PREFERIDO DOS REIS.
ISSO É MUITO MAIS É O QUE LHE OFERECE O
CLUBE DE XADREZ EPISTOLAR BRASILEIRO
CONFIRA!

