



# REVISTA BRASILEIRA DE XADREZ POSTAL

SUPLEMENTO — ANO I — N.º 1 — FR 82

## Resultados dos Torneios maio/junho

### Resumo da Ata da Assembléia

### Reunião da Diretoria

### Notícias Internacionais

## NOTA DA REDAÇÃO

Os erros que acima corrigimos são de exclusiva responsabilidade da redação, que confiou demasiadamente nos originais recebidos e admitiu, equivocadamente, que bastaria uma conferência acurada para escoimar todos os eventuais enganos ou falhas. Sabemos, agora, que não basta uma só revisão, por mais atenciosa que seja. Há necessidade de uma segunda, uma terceira e uma quarta conferências, para se ter a certeza de que tudo está perfeitamente correto, como é absolutamente indispensável nas publicações de natureza técnica. Nossas sinceras desculpas.

## ERRATA

Página	Partidas	Correções
6	Paiva — Vinagre	11... d6; 19... Be5
25	Endereço do Secretário	n.º da residência — 967
30	Moacyr — Petry	12... DxD
32	Magow — Anselmo	12. Dg3; 15. Be7; 19. Dc8; 20. cf5
38	Salles — Edevaldo	26... Te8
39	Paulo César — João Carvalho	Lances iniciais: 1. d4, cf6; 2. c4, g6; 3. Cc3, Bg7; 4. e4 d6; 5. Cf3, 0-0; 6. Be2, e5. 13... 0-0; 16. 0-0; 22. Db1 20. fe5 8... e6 1... e6. No diagrama faltam: 1 torre branca (a1) e um peão preto em c2. 14. Ca2 1. e4, c5; 2. Cf3, d6; 3. d4, cd4; 4. Cd4, Cf6; 5. Cc3, e6; 6. Be3, e6; 7. Be2, Cd7; 8. f4, b5; 9. Bf3, Bb7; 10. e5, de5; 11. Bb7, Db7; 12. fe5, Cfd7; 13. 0-0, b4!?; 14. Dh5!? g6; 15. Dh3, bd3; 16. Tf7! cb2; 17. De6, Rd8; 18. Tb1, Bc5; 19. Dc4, Te8; 20. Rh1! Te5; 21. Ce5, Te6; 22. De6, Be3; 23. De3, Dd5; 24. Te7!, Cf6; 25. Te5, Db7; 26. Td1! Cbd7; 27. Dc5! Da7; 28. Dc6, abandonam. 1. e4, c5; 2... e6; 8... Dc3 Bispo branco em vez do peão em g5 16. Db5 12... Bd6 Posição do problema imortal de Bayer: brancas: R5BD, D8D, T4TD, T4CD, C5BR, B5TR, P2BR, P3D. pretas: R2TR, D2BR, T6BR, B8D, B7TR, C7R, P3R, P3BR, P3CR, P5D.
40	Ribeiro — Ásfora	
42	Iwakura — Brião	
42	Pereira — Alves	
44	Puksamskij — Modisko	
45	Vojceh — Dobsa	
45	Morgado — Klecel	
51	Walkerlin — Janssen	
51	Dunhaupt — Keller	
51	Semenenko — Perfiliev	
51	Hasin — Diaconescu	
51a53	Problema imortal de Bayer	

# RESUMO DA ATA DA ASSEMBLÉIA GERAL ORDINÁRIA DO CLUBE DE XADREZ EPISTOLAR BRASILEIRO (C.X.E.B.), REALIZADA EM 10 DE JULHO DE 1983.

Aos dez dias do mês de julho do ano de mil novecentos e oitenta e três, de acordo com o Edital de Convocação de 20 de junho de 1983, distribuído aos sócios pelos Correios, reuniu-se em Assembléia Geral Ordinária o Clube de Xadrez Epistolar Brasileiro, na sede do Clube Atlético Paulistano, à rua Honduras, 1400, bairro do Jardim América, em São Paulo, capital do Estado.

Abrindo os trabalhos o Sr. Presidente do CXEB sugeriu o Sr. Plínio Luiz Nunes Dias para presidir a A.G.O. Este convidou o Sr. Nelson Lopes da Silva para secretário, tendo declinado do convite e indicado o Sr. Roberto Saback Vianina que, aceitando assumiu o seu lugar na mesa. Inicialmente foi lido o Edital de Convocação pelo Presidente da mesa e em seguida o Relatório do Conselho Fiscal, que colocado em discussão foi aprovado por unanimidade.

O Presidente do CXEB, Sr. Ubirajara de Oliveira Barroso leu então o relatório da Diretoria sobre as atividades do Clube durante os últimos 12 meses.

A seguir o Presidente da Assembléia, Plínio, entregou o Troféu de Campeão da III Taça Brasil ao Salvador Mangini Filho, que veio representar o Sr. Mário Silas Biava e o Troféu de Campeão do Memorial Washington de Oliveira ao representante do Campeão Cláudio Veloso, Sr. Paulo Fernando Silva Peres.

O Presidente do CXEB, comentou a seguir a reunião da Diretoria, realizada no dia anterior, 9 de julho, sábado, passando à Assembléia os assuntos discutidos para sua apreciação: em primeiro lugar discutiu-se o local da próxima AGO, quando das comemorações dos 15 anos do CXEB, tendo sido aprovado que será realizada na cidade de Niterói, Estado do Rio de Janeiro, ficando, em princípio, a sua organização com os associados Maia Vinagre e João Batista Curcio, com provável sede no Canto do Rio Futebol Clube. O segundo assunto abordado foi o recesso do CXEB no mês de dezembro, ficando estabelecido que, do dia 15 de dezembro ao primeiro dia útil do mês de janeiro não haverá contagem de tempo nas partidas de Torneios promovidos pelo CXEB. A seguir a Assembléia aprovou antiga idéia do Dr. Plínio, alterando o calendário do Clube em relação à Taça Brasil e Campeonato Brasileiro Individual, que passaram a ser realizados de dois em dois anos, em lugar de três em três. Resolveu-se, em continuação, na questão do tempo de reflexão, que será feita futura consulta aos associados do CXEB, na FR 83. Isto em decorrência de proposta do associado Manfred Fehr, em FR 80, de aumentar de 20 dias para 30 dias o tempo de reflexão, por dez lances. O plenário discutiu e aprovou a idéia do Diretor Geral de Torneios, continuando os trabalhos, que cria o Campeonato Brasileiro de Equipes com Livre formação de Equipes, em substituição ao atual, que fica extinto. Ficou a cargo do DGT elaborar o respectivo regulamento, que será oportunamente divulgado.

Em seguida, a AGO aprovou a idéia dos supermatemáticos, que apareceu na reunião da Diretoria, incluindo o que já acontece na ICCF, com preliminar, semi-final e final, todos com o mesmo tema. O Diretor Geral de Torneios ficou também com o encargo de elaborar o regulamento do respectivo torneio. As sugestões de supertemas devem ser encaminhadas à DGT, que fará a seleção. O número será de três supertemas, inicialmente. Decidiu a Assembléia a seguir, que os temáticos passarão a ter mesmo peso no rating e não mais 50% apenas, como vinha sendo feito até então. Isso será válido apenas para os TN (1984), para não se mudar a regra com efeito retroativo, o que daria margem a muita confusão. A sugestão do Nelson Lopes da Silva em relação à Taça Paul Keres foi aprovada e será criada uma comissão que selecionará as 10 melhores partidas entre as enviadas pelos sócios. Estas serão todas publicadas em FR, sem identificação dos parceiros e todos os sócios poderão opinar, ganhando a Taça, a que mais votos obtiver. Criado a seguir o Torneio Feminino Brasileiro de Xadrez Postal aberto a não associadas. Discutiu-se, imediatamente, o problema de prorrogação de semifinais, que ficará a critério do Diretor Assistente e de acordo com o desenvolvimento das partidas. As finais ficam sem limite de duração. Maia Vinagre propõe que após o prazo normal, o tempo de reflexão seja de dez dias para dez lances. Contra a idéia, levantou-se o colega Raposo, achando que não se deve pressionar os jogadores numa final, no que teve o apoio do sócio e DGT Antonio Pedro Martins expõe a sua opinião de que os únicos interessados são os que estão jogando. Colocada em votação, a proposta foi aprovada por unanimidade, sem alteração quanto ao limite de tempo de reflexão.

Finalmente veio a plenário o problema das comissões, de ética, de sugestões, de regulamento de jogos, das regras dos jogos, de rating e de estatutos. Todas as Comissões constantes da pauta de assuntos da reunião da Diretoria foram aprovadas, à exceção da Comissão Eleitoral e da Comissão de Recursos. A primeira ficou para ser submetida à apreciação da AGO do ano seguinte.

Bernardo Martins sugere que o Diretor do Grupo informe aos demais participantes periodicamente, sobre os resultados das partidas do torneio. Plínio passou a palavra ao Paulo Guimarães que, falando sobre o problema da FR, assumiu o compromisso de torná-la efetivamente regular, saindo um número a cada dois meses. Também explicou que a FR terá nova denominação, passando do n.º 82 em diante a chamar-se. REVISTA BRASILEIRA DE XADREZ POSTAL.

A seguir, o Presidente do CXEB, Ubirajara de Oliveira Barroso, apresentou à AGO a proposta de tornar sócios honorários do CXEB os seguintes companheiros: Elísio Veloso, Hamilton José Coimbra Paiva e Havanry Welsh Ribeiro. Aprovada por unanimidade.

Círculo fez apelo para prestarem o problema dos Matches Internacionais, dos quais o Plínio é o Diretor.

O Presidente da Assembléia leu a seguir o recurso impetrado à mesma pelo associado Petry Feijó. Antonio Pedro, Diretor Geral de Torneios explicou resumidamente, a seguir, o problema. Após

discussão do assunto pelo plenário, com o Presidente Ubirajara expondo a sua opinião e a respeito de que o Diretor pode decidir nos casos omissos e, Bonilha que, propõe seja incluído no regulamento de que os casos omissos sejam resolvidos "ad referendum" da diretoria. Colocado em votação foi decidido que o sócio Petry Feijó deve perder o ponto. Deve-se assinalar que houve um voto contra e assim, a decisão da diretoria fica mantida.

Raposo sugere que a comissão de recurso seja constituída pela própria Diretoria, no que obteve aceitação geral. Criada portanto a Comissão de Recursos do CXEB, constituída pela própria diretoria, à qual o associado pode recorrer antes da AGO, sem prejuízo de seus direitos perante a mesma, ficando assim resguardados seus direitos nos casos em que esperar até a AGO, constitua prejuízo dos mesmos. A própria Diretoria regulamentará oportunamente e dará ciência aos sócios de como fazer para recorrer a essa Comissão.

A seguir foi discutido o problema da anuidade que necessita de majoração, para que o CXEB possa fazer frente aos elevados custos de papel e demais serviços como FR etc. Decidiu-se pela majoração imediata de Cr\$ 4.200,00 para Cr\$ 6.000,00 e mais um reajuste trimestral de 2% ficando como segue - de 1.º de agosto a 30 de setembro de 1983: Cr\$ 6.000,00 - de outubro a dezembro de 1983: Cr\$ 7.500,00 - de janeiro a março de 1984: Cr\$ 9.400,00 e de abril a junho de 1984: Cr\$ 11.700,00. Proposta aprovada por unanimidade.

A seguir a Comissão de apuração dos votos divulgou o resultado da eleição que foi a seguinte: a favor da chapa única: 757 votos; contra: 8 votos; em branco: 7 votos, total: 772 votos. Presidente: Ubirajam de Oliveira Barroso. Vice-Presidente: Paulo Gonçalves Guimarães, 1.º Secretário: Lair Válio Alves; 2.º Secretário: Marcelo Fonte Magalhães Alves; Diretor de Torneios Internos: Antonio Pedro Ramos Costa; Diretor de Torneios Internacionais: Plínio Peres; 1.º Tesoureiro: Gileno Exalto de Araújo; 2.º Tesoureiro: Alexandre Muniz de Queiroz e Alberto Luiz Nunes Dias. Conselho Fiscal: Laurindo da Silva Pereira, João D. Carvalho, Roberto da Silva Lima.

O Presidente do Clube comunicou à Assembleia que, devido à grande necessidade que tem o CXEB de aumentar sua divulgação em todo o Brasil, a Diretoria estava criando um novo e importante cargo - Diretor de Relações Públicas do CXEB e que, o primeiro sócio a ocupá-lo será o 2.º Secretário, Paulo Fernando Silva Peres.

A AGO teve quarenta e três sócios presentes que assinalaram sua passagem no livro de presenças do CXEB. Na mais havendo a tratar, a reunião foi encerrada, lavrando-se esta ata que vai no final assinada por mim, Roberto Saback Vianna, secretário da AGO e Plínio Luiz Nunes Dias, Presidente.

São Paulo, 10 de julho de 1983.

## REUNIÃO DE DIRETORIA DE 09 DE JULHO DE 1983

1. **Comemoração dos 15 anos do CXEB**  
Assimilada de 1984 em Niterói (RJ) e constituição de uma comissão liderada por João Batista Curcio para tratar dos assuntos correlatos.

2. **Diretor de Torneios para TB, CBI, CBE, CEI, etc.**  
Não aprovado.

3. **Delegados Regionais**  
Não aprovado.

4. **Recesso Total do CXEB em Dezembro**  
De 15/dezembro ao primeiro dia útil de janeiro não haverá qualquer contagem de tempo de reflexão em partidas de torneios promovidos pelo CXEB.

5. **Alteração do Calendário do CXEB em Relação à TB e CBI**

A partir de 1984, o CBI e a TB serão realizados, intercaladamente, a cada 2 anos: a cada ano par terá início uma preliminar de CBI e, a cada ano ímpar, uma preliminar da TB.

6. **Alteração do Limite do Tempo de Reflexão**  
Decisão adiada para após consulta ao quadro associativo.

7. **Alteração do Art. 30 das Regras dos Jogos**

Ocorrendo o ABANDONO ou a ELIMINAÇÃO de um jogador no torneio, sua participação no mesmo só será considerada efetiva se houver disputado pelo menos 3 meses do referido torneio. Caso contrário, sua inscrição será cancelada, ficando o grupo com 1 participante a menos.

ESTA MEDIDA ENTRARÁ EM VIGOR EM TORNEIOS INICIADOS A PARTIR DE 09/JUL/83.

8. **Criação da Taça Brasil de Equipes**

Em substituição ao atual CBE fica criada a TBE cuja característica principal será a livre formação de equipes (de cidades, de bairros, de ruas, de escolas, de famílias, de empresas, de clubes, etc.). Oportunamente será divulgado o regulamento específico.

9. **Campeonatos Estaduais**

O jogador que mudar de estado e se classificar, não perderá o direito de continuar jogando em todas as fases do estado pelo qual iniciou a participação. Especificamente para os 15 CEIs, aquele que mudou de estado poderá optar por continuar jogando no estado de origem ou jogar a fase correspondente do seu novo estado.

**10. Análise do Critério Geral de Emparceiramento**  
Mantido integralmente o atual critério divulgado na FR 80 págs. 50/51.

**11. Normas de que Trata o Item 85 do Regulamento de Jogos (RATING)**

Conforme prevê o citado normativo, a variação do rating deverá ser calculada em função do rating com que cada jogador iniciou o torneio. Após consulta ao Diretor da área, será estabelecida a data para a entrada em vigor desta determinação, de vez que é impossível a aplicação imediata da mesma nos TCs.

**12. Valorização dos Torneios Temáticos em relação ao RATING**

A partir dos temas TN (1984) os pontos dos temáticos terão valor de 100% para efeito do RATING e não 50% como prevê o regulamento atual.

**13. Prazo para Inscrição nos Torneios Temáticos**  
Mantida a sistemática atual.

**14. Taça Paul Keres**

Passará a premiar a partida mais bonita (e não a melhor) na opinião dos associados. Oportunamente será divulgado o regulamento específico.

**15. Torneio "Dr. Aydano Carneiro"**

Dentro em breve a Diretoria Geral de Torneios divulgará as condições para a realização do torneio, ao tempo em que formalizará convites aos Diretores.

**16. Torneio Feminino do CXEB**

Abertura de inscrições em uma das próximas FRs. Torneio aberto.

**17. Critério para Publicação de Partidas na FR**

O vencedor de cada grupo dos diversos torneios terá direito a indicar uma de suas partidas jogadas no grupo.

As demais solicitações ficarão a critério do encarregado da revista.

Todas as partidas para publicação deverão ser enviadas em notação ALGÉBRICA. Análises e comentários serão bem-vindos.

**18. Reajuste de Anuidades**

JUL-83: 4.200,00; AGO/SET-83: 6.000,00  
OUT/NOV/DEZ-83: 7.500,00; JAN/FEV/  
MAR-84: 9.400,00; ABR/MAI/JUN-84:  
11.700,00.

**19. Arquivo de Partidas do CXEB**

A Diretoria Geral de Torneios entrará em contato com o associado Gabor Peter Nagy para melhor definição do assunto.

**20. Substituição em Torneios**

Independentemente de o participante haver ou não iniciado as partidas, ficaram estabelecidas as seguintes datas limites para a efetivação de substituições:

TCs/TEs - data oficial de início do grupo.

DEMAIS TORNEIOS - até 30 dias após o início oficial do grupo.

**21. Prorrogação de Torneios**

As fases semifinais dos torneios poderão ser prorrogadas por 3 meses, desde que as partidas não terminadas tenham influência na definição dos classificados à final.

As fases finais não terão mais prazo fixado para seu término, sendo as partidas jogadas "a finish". Obviamente, os participantes poderão, de comum acordo, optar pela adjudicação de suas partidas.

**22. Alteração dos Arts. 15 e 22 das Regras dos Jogos**

Não aprovado

**23. Torneios Super Temáticos**

Aprovada a criação de 3 Super Temas permanentes, que seriam jogados em fases preliminar, semifinal(?) e final. Em breve será divulgado o regulamento específico.

SOLICITAMOS AOS COMPANHEIROS QUE APRESENTEM 3 SUGESTÕES DE SUPER TEMAS.

**24. Comissões**

Todas aprovadas à exceção da Comissão Eleitoral e da Comissão de Recursos. A primeira será apreciada no próximo ano e a segunda, após ligeiras modificações, foi submetida à Assembléia que aprovou a possibilidade de recursos à Diretoria, contra decisões do Diretor Geral de Torneios.

CLUBE DE XADREZ EPISTOLAR BRASILEIRO

ANTONIO PEDRO RAMOS COSTA  
Diretor Geral de Torneios

**50.o CAMPEONATO BRASILEIRO/1983 (FINAL):**

Boletim completo, impressão nítida, todas partidas revisadas, ao preço de CR\$ 1.300,00 cada um. Tratar com o associado Antonio Pacini, no seguinte endereço:

CEP 05053 - Rua Jaricunas, 201 - Lapa - São Paulo - Capital

Fones: 62-1564 ou 864-6760

Grande abraço do amigo

# TAÇA BRASIL

## V - PRELIMINAR

### GRUPOS 1 A 10

GRUPO 1 - Terra 0 Massa - Anselmo 1 Lopes - Jung 0 Massa - Dias 0,5 Massa - Massa 0,5 Anselmo - Massa: licença: 8.7 a 23.7.83 - Mendes 0 Anselmo - Lopes 0 Terra - Barroso 0 Jung.

GRUPO 2 - Falleiros 0,5 Gambale - Magaw 1 Ferreira - Silva: licença: 8.7 a 24.7.83 - Falleiros 1 Silva - Manera 0 Silva (art. 15) - Turine 0 Falleiros - Magaw: licença especial: 01.7 a 31.7.83 - Gambale 1 Turine.

GRUPO 3 - Cabral 1 Barroso - Cabral 1 Marques (art. 23) - Sormani 0,5 Cabral - Cabral 0,5 Bandos - Ricupero 0 Anjos - Martins 0,5 Anjos - Anjos 0 Sormani - Maia 0,5 Anjos - Ricupero 0 Abdallah - Maia 0 Cabral - Antonio Carlos Pinheiro Marques: eliminado - Martins: licença: 01 a 30.7.83 - Bandos: licença: 04.07 a 03.08.83.

GRUPO 4 - Tonolli 0,5 Pires - Koatz 1 Pires - Souza 0 Silva - Barroso 1 Souza - Sardi 0 Souza - Amaral: licença: 2.7 a 18.7.83 - Pires 1 Sardi - Silva 0 Pires (2.º exc. tempo) - Koatz 1 Michalski - Tonolli 1 Sardi - Michalski 0 Tonolli.

GRUPO 5 - Kiper 1 Pires - Pires 1 Ribeiro - Alvarez 1 Tenório - Pires 1 Miranda - Ribeiro 1 Kiper - Ribeiro 0 Kauper - Bruno 1 Alvarez - Miranda 1 Alvarez - Haddad 1 Alvarez - Alvarez 0 Kiper - Alvarez 0 Kaupert - Soares 0,5 Bruno - Bruno 1 Collin - Collin 0 Tenório - Collin 0 Haddad - Kaupert 1 Collin - Ribeiro: licença: 10.7 a 25.7.83 - Collin: licença: 15.7 a 03.8.83; Tenório: licença: 18.6 a 12.7.83.

GRUPO 11 - João 0,5 Ejzemberg - Piccoli 1 Magalhães - Feijó 0 Piccoli - Marcos Antonio Natal Gomes: eliminado (art. 23).

GRUPO 12 - G. Silva 1 Gama - Pirro 0 G. Silva - 1.º excesso de tempo de Gama a favor de Ramos, com nova contagem de tempo a partir do lance n.º 20.

GRUPO 13 - Zanetti 0 Souza - Carlsen 0 Jensen - Mendonça 0,5 Nogueira - Nogueira 1 Carlsen - Feijó 1 Gaspar - Souza 1 Gaspar - 1.º excesso de tempo de Mendonça a favor de Souza, com nova contagem a partir do lance n.º 21 - José Edmilson Lima Oliveira: eliminado (art. 23).

*Diretor-Assistente: Saturnino Jesus das Neves (Rua Dr. Luiz Bicalho, 324 - apto. 201 - 21540 - Rio de Janeiro - RJ).*

GRUPO 6 - Horta 1 Ferraz - Rain 1 Horta - Bernardino 1 Ferraz - Holanda 0 Bernardino - Rain 0 Bernardino - Ferraz 0 Bressani - Chagas 1 Ferraz - Holanda 0 Rain - Soares 0,5 Rain - Cruz: licença: 105 a 8.6.83.

GRUPO 7 - Huttenlocher 0 Medeiros - Medeiros 1 Becker - Alves 0 Medeiros - Dutra 0 Bernardino - Huttenlocher 0 Bernardino - Bernardino 1 Campos - Dutra 0 Mattar - Dutra 0,5 Alves - Medeiros 1 Campos - Ricardo Rizzo C. Galvão: eliminado.

GRUPO 8 - Bernardino 1 Ribeiro - Bernardino 0,5 Coelho - Coelho 0 Alvarez - Marcos Antonio Natal Gomes: abandona - Ferreira 1 Bernardino - Ferreira 1 Andrade - Alvarez 0 Sanches - Pirro 0,5 Shinozaki - Pirro 0,5 Michalski - Pirro 1 Luz.

GRUPO 9 - Alves 0 Vieira - Marcos Antonio Natal Gomes: abandona - Alves 1 Souza - Cabrales 1 Souza - Torquato 0,5 Maia - Torquato 1 Cabrales (2.º exc. tempo) - Cabrales 0 Mello - Paulo: licença: 22.4 a 22.5.83 - Alvarenga: licença especial: 03 a 30.7.83.

GRUPO 10 - Kikuchi 1 Pretti - Kikuchi 1 Soares - Azevedo 1 Kikuchi - Soares 0 Azevedo - Azevedo 1 Paiva.

NOTA - Por motivos particulares, o diretor Saturnino não poderá continuar dirigindo a V TB-Preliminar - Grupos 01 a 10; será substituído por DIETER KOHL (Rua Maneco Pereira, 367 - 18270 - Tatuf - SP).

*Diretor-Assistente: Márcio Daniel de Barros Accioly - Caixa Postal 979 - 37700 - Poços de Caldas - MG.*

GRUPO 14 - O'Flaherty 0 Azevedo - Feijó 1 O'Flaherty - O'Flaherty 0,5 Massa - Guimarães 0,5 Massa - Massa 0,5 Kover - Massa 1 Feijó - Silva 1 Feijó - Franca 0 Silva - Azevedo 0 Silva - Azevedo 0 Franca - Souza 0,5 Franca - Souza 0 Guimarães.

V TB-15 - Carvalho 1 Jensen - Magaw 1 Carvalho - Amaral 0,5 Carvalho - Barreto 0 Souza - Magaw 0,5 Ribeiro - Gyuricza 0,5 Pirro - Ribério 1 Jensen - Jensen 0 Brasileiro.

V TB-16 - Alcântara 1 Torquato - Alcântara 0 Nogueira - J. Nascimento 1 R. Nascimento - Meirelles 0 Pretti - Meirelles 1 Carvalho - Meirelles 0 J. Nascimento - R. Nascimento 1 Nogueira - Torquato 1 Meirelles.

V TB-17 — L. Mello 1 Carvalho — L. Mello 1 Carlsen — L. Mello 1 Bernardes — Paris 0,5 L. Mello — Lourenço 1 Paris — Paris 1 Lopes — Bernardes 0 Carvalho — Carlsen 0 Lopes — Luiz Cláudio Apolinário: eliminado (art. 23).

V TB-18 — Brião 1 Nascimento — Nascimento 0 Du Pré — Nascimento 1 Carlsen — Castor 1 Du Pré — Castro 0 Guimarães — Guimarães 1 Correa — Correa 0 Brião — 1.o excesso de tempo de Carlsen a favor de Brião, com nova contagem a partir do lance n.o 19.

V TB-19 — Meirelles 0 Martinho — Asfora 1 Meirelles — Moreira 1 Castor — Kipper 0 Mo-

GRUPO 21 — Moreira 1 Borges — Jonas 1 Moreira — Jonas 1 Lopes — Borges 1 Jaider — Borges 0,5 Hirsch.

GRUPO 22 — Rikli 1 De Marque — Neves 1 De Marque — Coletti 0 De Marque — Salles 1 Coletti — Andor 1 Florenzano — Florenzano 0 Rikli — Costa 1 Neves — De Marque 0 Andor — Neves 1 Rikli — Rikli 0 Andor — Hemar 1 Andor.

GRUPO 23 — Guimarães 1 Albergaria — Loyola 1 Pinho — Pinho 0 Rosa — Rosa 1 Pavão — Jadson 1 Rosa — Albergaria 1 Rosa — Roland 1 Pinho — Nogueira 0 Roland — Nogueira 0 Guimarães — 1.o excesso de tempo de Rosa contra Costa, com nova contagem a partir do 20.o lance.

GRUPO 24 — Marcos 0 Iluska — 1.o excesso de tempo de Loyola contra Iluska com nova contagem a partir do 29.o lance — 1.o excesso de tempo de Bessa contra Iluska com nova contagem a partir do 30.o lance.

GRUPO 25 — Iluska 1 Joventino — Iluska 1 Roland — Mariano 0 Alvim — Alvim 0,5 Iluska — Alexandrino 1 Joventino — Joventino 0 Lima — Alvim 1 Alexandrino — Alexandrino 1 Márcio — Alvim 0,5 Gonçalves — Gonçalves 1 Juarez — Scaglia 1 Gonçalves — Márcio 0 Lima — Márcio 0,5 Scaglia — Mariano 0 Scaglia — Iluska 1 Juarez — 1.o excesso de tempo de Roland para Joventino com nova contagem a partir do 19.o lance — José Carlos Gonçalves Pereira: abandonou.

GRUPO 26 — Iluska 1 Angi — Angi 0 Ricci — Cleber 1 Angi — Mullas 0,5 Ricci — Mullas 1 An-

reira — Castor 1 Portella — Castor 0,5 Santos — Queiroz 0 Martinho — 1.o excesso de tempo de Santos a favor de Moreira, com nova contagem a partir do lance n.o 16 — Luiz Cláudio Appolinário: eliminado (art. 23).

V TB-20 — Meirelles 1 Marroig — Marroig 1 Almeida — Marroig 0 Castro — Castro 0 Lima — Lima 0 Nishiyama — Lima 1 Meirelles — Castro 1 Wallau — Wallau 1 Meirelles — Lima 1 Meirelles — Meirelles 1 Castro — Nishiyama 1 Marroig — Wallau 1 Gonçalves.

---

*Diretor-Assistente: Antonio Carlos Raposo (Rua Jaci Toledo, 355 - 02140 - São Paulo-SP).*

---

gi — Mullas 1 Palhares — Senechal 1 Brasil — Brasil 1 Angi — Brasil 1 Kellerman — Brasil 1 Palhares.

GRUPO 27 — Aira 0 Coutinho — Coutinho 1 Dieter — Dieter 1 Torquato — Eustáquio 1 Leonel — Brasil 1 Leonel — Brasil 1 Saint Clair — Cunha 1 Torquato — Dieter 0,5 Aira — Cunha 1 Aira — Aira 0 Leonel — 1.o excesso de tempo de Saint Clair para Aira com nova contagem a partir do 17.o lance.

GRUPO 28 — Ávila 1 Fonte — Semer 1 Fonte — Hideo 1 Fonte — Fonte 0,5 Cardoso — Lylio 0 Semer — Biachi 1 Lylio — Hideo 0 Djalma — Hideo 1 Bridon — Cardoso 1 Bridon — Castro 1 Pohlmann — Lylio 0,5 Pohlmann — Fonte 1 Pohlmann — Pohlmann 0 Batista — 1.o excesso de tempo de Bridon contra Cardoso com nova contagem a partir do 12.o lance — Pedro Pereira da Silva Filho: abandonou.

GRUPO 29 — Pereira 0,5 Curcio — Sabach 1 Pereira — Pereira 1 Lacerda — Pereira 0 Ayrton — Letizio 0 Pereira — Curcio 1 Ayrton — E. Santo 1 Ayrton — Lacerda 0,5 E. Santo — Ayrton 0 Sabach — César Orlando Ericeira 0,5 Almeida e Oscar José de Lacerda Neto: abandonaram.

GRUPO 30 — Iwakura 0 Hideo — Jairo 0 Tafner — Letizio 1 Hideo — Semer 0 Hideo — Costa 0,5 Iwakura — Jairo 0,5 Costa — Tafner 0,5 Costa — Semer 1 Trindade — Costa 0,5 Semer — 1.o excesso de tempo de Iwakura contra Jairo com nova contagem a partir do 21.o lance.

---

*Diretor-Assistente: Dietter Kohl (Maneco Pereira, 365 - 18270 - Tatui - SP).*

---

GRUPO 31 — Heine 1 Vieira — Pritsopoulos 0,5 Vieira — Richieri 1 Amorim — Pritsopoulos 1 Maciel — Herzog: abandona.

GRUPO 32 — Fonseca 0,5 Marques Lima — Fonseca 1 Curcio — Dias 0 Portugal — Marques Lima 1 Portugal — Joly 1 Portugal — Marques

Lima 0 Hube – Portugal 0 Semer – Sérgio Dias: desligado (art. 23).

GRUPO 33 – Camargo 1 Marques – Ferreira 0,5 Schroeder – Silveira 1 Nakata – Lacerda 0 Nakata – Camargo 1 Ribeiro – Ribeiro 0,5 Schroeder – Ramos 1 Silveira (art. 7 e 21) – Camargo 0 França – Marques 0 França – Marques 1 Schroeder – Nakata 0,5 Monteiro – Schroeder 0,5 Monteiro – Ferreira 0,5 Ramos – Marques 0 Lacerda – Ramos 0,5 Ribeiro.

GRUPO 34 – Almeida 0,5 Carvalho Martins – Kientz 0 Gomes – Gomes 1 Nogueira – Carvalho Martins 0,5 Giebel – 1.º excesso de Gileno Araújo contra Edson Gomes, nova contagem a partir do lance 21.

GRUPO 35 – Zwi 1 Pessoa – Almeida 1 Magalhães – Almada 1 Galvão Pereira – Pessoa 0 Almeida – Camargo 0 Fernandes – Matos 0 Camargo – Fernandes 1 Almeida – Camargo 0,5 Pessoa – Almada 1 Matos – Damacena 1 Almada – Magalhães 1 Pessoa – Waitman 0 Magalhães – Fernandes 1 Magalhães – Camargo 1 Damacena.

GRUPO 36 – Costa Lei 0 van Eunen – Costa Leite 1 Lanes de Oliveira – Avellar 1 Cleto Jr. – Cleto Jr. 0 Dutra – Paes 1 Cleto Jr. – Isabel

GRUPO 41 – Lopes 1 Soares – Leone 1 Pinheiro – Soares 0 Leone.

GRUPO 42 – Takatsu 1 Tourinho – Simonsen 0 Leone – Simonsen 0 Takatsu – 1.º excesso de Carreiro contra Tourinho com nova contagem a partir do 20.º lance – Carlos Alfredo Hermann: abandona.

GRUPO 43 – Martins 1 Pinto – Takatsu 1 Braga – Soares 0 Kamacho – Takatsu 1 Martins – Martins 1 Soares – Kamacho 1 Muller – Vieira 1 Martins – 1.º excesso de Pinto contra Accioly com nova contagem a partir do 20.º lance.

GRUPO 44 – Araújo 0 Reis – Groening 0 Souza.

GRUPO 45 – Rocha 0 Takatsu – Cabral 0 Souza – Oliveira 0 Cabral – Felício 1 Cabral –

Cristina Lanes de Oliveira: abandona – Mauro Marchesini: desligado (art. 23).

GRUPO 37 – da Costa 0 Eigenheer – Eigenheer 1 Efremoff – Medeiros 0 Eigenheer – Meneguzzi 1 Eigenheer – Ornálio 0,5 Efremoff.

GRUPO 38 – Futida 0 Rabockai – P. Dutra 0 Futida – Rabockai 0 Sfirri – E. Dutra 1 Rabockai – Pinto Costa 0,5 Sfirri – Futida 1 E. Dutra – Sfirri 0 Futida – Oliveira 1 Futida – Pinto Costa 0 Damacena.

GRUPO 39 – Medeiros 0 Hammes – Kaupert 0 Medeiros – Faria 0 Araújo Moura – 1.º excesso de Kaupert contra Madeu, nova contagem a partir do lance 21 – 1.º excesso de Medeiros contra Faria, nova contagem a partir do lance 19.

GRUPO 40 – Vargas 1 Bastos, Bastos 0,5 Martinho, Nogueira 0 J. Victor, Cardoso 0,5 Mitidieri – Mitidieri 1 Sampaio Viana – Mitidieri 1 Moreira – Mitidieri 0 Kaupert – Castor 0 Mitidieri – Simonsen 0,5 Bastos – Simonsen 1 Cardoso – J. Victor 1 Simonsen – Moreira 1 Simonsen – Simonsen 1 Kaupert – Martinho 0 Vargas – Kaupert 0 Sampaio Viana – Vargas 1 Simonsen – Simonsen 0 Stabili – J. Victor 1 Bastos.

---

*Diretor-Assistente: Marco Antonio de Almeida (Caixa Postal 512 - 20001 - Rio de Janeiro - RJ)*

---

Freitas 0 Takatsu – Souza 0,5 Costa – Felício 0,5 Rocha – Oliveira 0 Leite – Costa 1 Oliveira – Rocha 1 Oliveira – Jessé Sillos de Freitas: abandona.

GRUPO 46 – Tortoza 0 Bemvenuti – Chacon 0 Dicolla – Dicolla 1 Oliveira – Amorim 1 Tortoza – Dicolla 1 Bemvenuti – Reis 1 Chacon – Vandri 1 Muller.

GRUPO 47 – Nagy 0 Eigenheer – Castro 0 Nagy – Nagy 1 Pires – Arruda 0 Eigenheer – Barroso 0 Eigenheer – Mendes 1 Castro – Eigenheer 1 Castro – Eigenheer 1 Hirsch – Barroso 0 Nagy – Eigenheer 1 Silva.

GRUPO 48 – Delfino 1 Oliveira – 1.º excesso de Campos contra Seghese com nova contagem a partir do 21.º lance.

---

*Diretor-Assistente: Paulo Fernando Silva Peres (Largo do Arouche, 275 - apto. 6 - 01219 - São Paulo - SP).*

---

## CAMPEONATOS ESTADUAIS

GRUPO 1 – Asth 0 Chagas (art. 33). Encerrado: 1.º Iluska Pereira da Cunha Simonsen 9,0 pts. (SB 38,00) – 2.º César Roberto da Silva

Reis 9,0 pts. (SB 37,25) – 3.º Márcio Martins Maia Vinagre 8,0 pts. – 4.º Luiz Antonio Bógio de Mello 7,5 pts. – 5.º Jaime Arruda Sá 6,5

— 8.o) Carlos Alberto das Chagas 5,0 pts. — 7.o) Luiz Carlos Asth 4,0 pts. — 8.o) Marco Antonio Rodrigues de Assis 3,0 pts. — 9.o) Roberto de Azevedo Sabatinelli 2,0 pts. — 10.o) Cássio de Luna Freira 1,0 pts. e 11.o) Roberto Elias Dias 9,0 pts.

GRUPO 3 — J. Silva 0 x Deisley 0 (art. 33 e 41). Encerrado: 1.o) Iluska Pereira da Cunha Simonsen 11,0 pts. — 2.o) Lauro Henrique de Carvalho Monteiro da Silva 9,0 pts. (SB 36,75) e Carlos Alberto Cavalcanti de Souza 9,0 pts. (SB 36,75) — 4.o) Willian Mário Deisley 7,5 pts. (SB 27,00) — 5.o) Jorge Ferreira de Azevedo Marques 7,5 pts. (SB 25,50) — 6.o) José Luiz Caetano da Silva 6,0 pts. — 7.o) Luiz Antonio Machado 5,0 pts. — 8.o) Daniel Albert Skaba 4,0 pts. — 9.o) Jair Eduardo Nunes 3,0 pts. — 10.o) Renato Alves dos Santos 2,0 pts. — 11.o) Paulo Sylvio Valle Nogueira 1,0 pts. — e 12.o) Wisley Oliveira Franco 0,0 pts.

GRUPO 5 — Damasceno 1 M. Silva (art. 33). Encerrado: 1.o) Cleber Lemos da Rocha 9,5 pts. — 2.o) José Antonio Fabiano Mendes 7,5 pts. (SB 29,75) — 3.o) Gutemberg Medeiros Damasceno 7,5 pts. (SB 28,50) — 4.o) Marcus Antonio Rolim Silva 7,0 pts. (SB 24,00) — 5.o) José Francisco de Paula Salles 7,0 pts. (SB 23,50) — 6.o) Willian Louis Simonsen 6,0 pts. — 7.o) Edvaldo Oliveira Farias 4,5 pts. — 8.o) Dante Leo-

nardo Zoratto 6,0 pts. — 9.o) Cássio de Luna Freire 2,0 pts. — 10.o) José do Vale Silva 1,0 pts. — e 11.o) Manuel Alberto Pires da Rocha 0,0 pts.

GRUPO 8 — Paúl 1 Bordallo (art. 37). Encerrado: 1.o) Sérgio Vieira Milward de Azevedo 7,5 pts. — 2.o) Márcio Barbosa de Oliveira 7,0 pts. — 3.o) João José de Araújo Moura Filho 6,5 pts. — 4.o) Paulo Ricardo Paúl 4,5 pts. — 5.o) Leonardo Mano 4,0 pts. — 6.o) Sérgio Cortas Bordallo 3,0 pts. — 7.o) Francisco José de Souza 2,0 pts. — 8.o) Guilherme da Rocha Basílio 1,0 pts. — e 9.o) Daniel Albert Skaba 0,5 pts.

GRUPO 10 — Neves 1 Vieira (art. 33) — Barros 0 Mendes (art. 37) — Mendes 1 Neves (art. 37). Encerrado: 1.o) Abelardo Mendes 8,0 pts. — 2.o) Ricardo Antonio Cataldi 7,0 pts. (SB 29,50) — 3.o) Saturnino Jesus das Neves 7,0 pts. (SB 27,75) e Gustavo Fernando Oliveira Borges 7,0 pts. (SB 27,75) — 5.o) Cláudio Machado Vieira 6,0 pts. (SB 21,00) — 6.o) José Joaquim de Amorim Neto 6,0 pts. (SB 18,75) — 7.o) Manuel Onofre Moniz Ribeiro 5,50 pts. — 8.o) Carlos Antonio de Barros 5,0 pts. — 9.o) Roberto Silva Lima 2,0 pts. — 10.o) Dilson Araújo da Silva 1,5 pts. — e 11.o) Benedito Camargo 0,0 pts.

## I — Preliminar (I-CEI-ES)

*Diretor-Assistente: Reiji Shinozaki (Praça Pinheiro da Cunha, 417-04275 - São Paulo-SP).*

GRUPO 1 — José Maria de Souza: elim. (art. 23).

GRUPO 2 — Nihil.

GRUPO 3 — Nihil.

de 6,5 — 3.o) Accioly 6 — 4.o) Cardoso 5,5 — 5.o) Ribeiro 4 — 6.o) H. Oliveira 3 — 7.o) Fonseca 2 — 8.o) J. Veloso 1 — 9.o) C. Oliveira 0. Classificados — Paiva e Andrade.

GRUPO 4 — E. Veloso 1 Carvalho — Gama 0 E. Veloso — Oswaldo Marcelino de Oliveira: elim. (art. 23). Grupo definido (1 partida em andamento). Classificados — E. Veloso e Junqueira

GRUPO 5 — Oswaldo Marcelino de Oliveira: elim. (art. 23).

## I CEI/RS — PRELIMINAR

*Diretor-Assistente: Gilberto Fraga Portilho (Caixa Postal 5142 13100-Campinas-SP).*

GRUPO 1 — Feijó 1 Ciulla — Carlos Haine Szobot e Petry Feijó classificados por antecipação.

GRUPO 2 — Muller 0 Leal — Muller 1 Amaral — Hamilton Morais Leal e Clairton Felício: classificados.

GRUPO 3 — Feijó 1 Bernatche — Grupo encerrado: 1.o) Petry Feijó 7,5 pts. — 2.o) Tarcísio Hammes 6,0 — 3.o) Celso Antonio Pereira Cunha Leite 5,5 (SB 15,00) — 4.o) Egon Imfrid Jung 5,5 (SB 14,50) — 5.o) Clarice da Fontoura Paim 4,0 — 6.o) Darcy Luiz Sopena Pohlman 3,0 — 7.o) Pedro Nogueira Duarte 2,5 — 8.o) José Luiz Pozo Barnatche 1,0 — 9.o) Milton Caletti 0,0.

## I — Preliminar (I-CEI-MG)

*Diretor-Assistente: Reiji Shinozaki (Praça Pinheiro da Cunha, 417 04275 - São Paulo - SP).*

GRUPO 1 — Nihil.

GRUPO 2 — Accioly 0,5 Fernandes — Fernandes 0,5 D'Ávila. Grupo definido (2 partidas em andamento): Classificados — Accioly e Del fina.

GRUPO 3 — Ribeiro 0 Accioly — Cardoso 0 Paiva — Paiva 1 Andrade — Elias Ribeiro: abandonada. ENCERRADO: 1.o) Paiva 8 — 2.o) Andra-



GRUPO 4 - Definidas as classificações de  
Ornelio de Souza e Ivoney Karnal Johann.

GRUPO 7 - Clairton Felício e Manoel Augusto dos Santos: classificados.

GRUPO 8 - Koetz 1 Bernasconi - Gomes 0,5 Koetz - Gomes 1 Bernasconi - Bernasconi 1 Piccoli - Grupo encerrado: 1.o) Edson Fiel-sino Soares Gomes 7,5 pts. - 2.o) Erineu Ernesto Koetz 6,0 (SB 18,00) - 3.o) César Omar Bernas-

coni 6,0 (SB 16,50) - 4.o) Fábio Bidart Piccoli 6,0 (SB 16,50, confront direto) - 5.o) Mário Renato Iwakura 4,5 - 6.o) Heron Pinheiro Michalski 2,5 - 7.o) Carlos Roberto Rigato 2,0 - 8.o) David Castiel Menda 1,5 - 9.o) Inácio de Negri 0,0.

GRUPO 9 - Mário Rogério Iwakura e Zeno Antonio Becker Filho: classificados.

GRUPO 10 - Domiks O Martins.

## TORNEIOS DE CLASSIFICAÇÃO

### Categoria Especial

*Diretor-Assistente: Marco Antonio de Almeida (Caixa Postal 512 - 20001 - Rio de Janeiro - RJ)*

TE/59: Leite 0,5 Santos - Turine 1 Leite - Groeninga 1 Leite - Freire 1 Turine (retificação da F.R. 81).

TE/60: Leite 1 Zanetti - Hirsch 1 Guimarães - Pires 0,5 Hirsch.

TE/61: Anjos 1 Schuster - Schuster 1 Faria.

TE/62: Almeida 0,5 Bernardino - Costa 1 Bernardino - Costa 0 Cunha - Bernardino 0,5 Belliboni - 1.o excesso de Cunha contra Almeida com nova contagem a partir do 25.o lance - 1.o excesso de Belliboni contra Almeida com nova contagem a partir do 34.o lance.

TE/63: Feijó 1 Beloto - Bruno 0 Martins - Turine 1 Hirsch - Semer 0 Moysés - Martins 1 Feijó - Campos 1 Hirsch - Moysés 1 Bruno.

TE/64: Teixeira 1 Pretti - Pretti 1 Pritsopoulos - Leite 0,5 Pritsopoulos - Heine 1 Fonseca - 1.o excesso de Joly contra Raposo com nova contagem a partir do 30.o lance.

TE/65: Azambuja 1 Costa - Paul 0,5 Pretti - Kohl 0 Correa - Correa 0 Costa - Kohl 0,5 Pretti - Azambuja 1 Kohl - Gyricza 0 Kohl - Correa 0 Azambuja - Mesquita 1 Costa - Mesquita 0 Correa - Costa 0,5 Barros - Paul 0 Kohl - Barros 1 Mesquita.

## 1.a Categoria

*Diretor-Assistente: Luiz Fernando Festu-gato Horta (Av. Itaqui, 71 - apto. 501 Porto Alegre - RS).*

TC 180 Senechal 0 Carlsen Encerrado 1.o) Marcos José Capelari Ramos 6,0 pontos - 2.o) Edson de França Teixeira 5,0 pts. - 3.o) Torben Erik Carlsen 4,0 pts. - 4.o) Emanuel Le Senechal 3,0 pts. - 5.o) Marco Antônio Moura Valen-

TE/66: Meireles 1 Horta - Costa 1 Sens - Clark 0,5 Paiva - Costa 0,5 Faria - Faria 0,5 Bruno - Bruno 1 Clark - Bruno 1 Reis - Costa 1 Bruno - Moraes 0 Costa (art. 21) - Clark 1 Moraes (art. 21) - 1.o excesso de Moraes contra Horta com nova contagem a partir do 11.o lance - 1.o excesso de Paiva contra Costa com nova contagem a partir do 18.o lance.

TE/67: R. Silva 0,5 Setina - Vieira 0 Massa.

TE/68: Sem ocorrências no período.

TE/69: Sem ocorrências no período.

TE/70: Geraldo Herman Groeninga: abandono.

## GRUPOS FORMADOS

TE/71: Evandro Mendes Carneiro de Campos - Antonio Carlos Silva Almeida - Mauro Semer - Décio de Marque - José Sfirri - Roberto Agostinho Saback Viana - Manrico Gemignani - José Augusto Ferreira dos Reis - Paulo César Laubenstein Bruno - Pedro Correa dos Santos Cabral - Marco Antonio Rodrigues de Assis.

TE/72: Ricardo do Nascimento - Névio João - Hélio Moysés - Hamilton José Coimbra Paiva - Marcos Antonio dos Santos - José Gilberto Meireles - Ayrton Mitidieri - Paulo César Laubenstein Bruno - Divonzir Lopes Beloto - Nelson Hirsch - Francisco Aldobil Farias dos Santos.

te 2,0 pts. - 6.o) Getúlio Brum Marques 1,0 pts. - 7.o) Fernando Bicalho Dias 0,0 pt.

TC-181: Ejzemberg 0x0 Chamma (art. 33). Encerrado: 1.o) Norberto Chamma 5,0 pts. (SB 16,00) - 2.o) Marco Antonio Hazin Asfora 5,0 pts. (SB 15,00) - 3.o) Leon Ejzemberg 4,0 pts. - 4.o) Cláudio Machado Vieira 3,0 pts. - 5.o) Pedro de Lima Neto 2,0 pts. - 6.o) Wagner Krauss 1,0 pt. - 7.o) Antonio Feu Rodrigues 0,0 pt.

TC-186: Carlsen 0 Dicolla - 1.o excesso de Alves contra Dicolla, com nova contagem a partir do 46.o lance.

TC-188: Futida 0 João - João 1 Scaglia - Souza 1 João - Souza 1 Alves - Alves 0,5 Brasileiro.

TC-190: Cabral 0,5 Chacon.

TC-191: Guyricza 1 Sanches.

TC-192: Cabral 0,5 Santos - Janse 1 Santos - Jorge Mendeleh Júnior: abandona.

TC-193: Alves 0 Freire - Carlsen 0 Alves - Alves 1 Medeiros - 1.o excesso de tempo de Carlsen contra Alves, com nova contagem a partir do 16.o lance.

TC-194: Nishiyama 1 Almeida.

TC-195: Lopes 1 V. Matos - Freire 1 Neves - 1.o excesso de Amaral contra Lopes, com nova contagem a partir do 17.o lance - 1.o excesso de V. Matos contra Freire, com nova contagem a partir do 22.o lance.

TC-196: Bastos 1 Sady - Sady 1 Silva.

TC-197: Ribeiro 0,5 Batista - Batista 1 Amaral.

TC-198: Alves 1 Lopes - Pompolo 0 Mangini (art. 15) - Freire 0,5 Alves - 1.o excesso de Pompolo contra Alves e Gerhardt, com nova contagem a partir do 15.o e 16.o lances, respectivamente. Oscar Pompolo: eliminado.

TC-199: Lagner 0,5 Vandri - Freire 1 Duprat - Vandri 0 Freire.

TC-200: 1.o excesso de Garcia contra Mattos, com nova contagem a partir do 11.o lance.

TC-201: Sady 1 Bergamaschi - 1.o excesso de Albergeria contra Sady, com nova contagem a partir do 6.o lance.

TC-203: Wallau 1 Falleiros.

TC-204: Lair Valio Alves substituído por João Carlos Pereira de Ávila.

TC-205: Lair Valio Alves substituído por Celso Mariano Medeiros Pacheco.

## GRUPOS FORMADOS:

TC-209: Marcos Antonio da Silva Miranda - Elomar Gerhardt - Luiz Djalma Rodrigues - José Rondon da Costa Vandri - Gessiner Farias - Celso Mariano Medeiros Pacheco - Sérgio Alexandre Dimitruk.

TC-210: Milton Gonçalves Sanchez - Ivan de Barros Ravedutti - João José Sady - Gilberto Reinstein - Churchill Monteiro Leite - Verano Araújo da Cunha - José Luiz Marques Lima.

TC-211: Jair Vicente Domingues - Luiz Augusto Soares Gaspar - Rui Barbosa - Mozar Cezar Eccheli - João Breitenbach - Ciro Augusto Floriani - Marcos Koatz.

TC-212: Luiz Augusto Soares Gaspar - Elomar Gerhardt - Sérgio Alexandre Dimitruk - Luiz Djalma Rodrigues - Gilberto Reinstein - Zeno Antonio Becker Filho - Moysés Pekelman.

ATENÇÃO: Em todos os grupos de TC 1, classificam-se para a 1a. Categoria os participantes que obtiverem 4,5 pontos (no mínimo). Os demais retornam à segunda categoria.

## 2.a Categoria

*Diretor-Assistente: TORBEN ERIK CARLSEN (R. Nebraska 459 - Brooklyn 04560 - São Paulo - SP).*

TC-172: Pavesi 0,5 Muller. Encerrado: 1.o) Eduardo Antonio Muller/Haroldo Pavesi 5,5 pts. - 3.o) Ricardo Rosa dos Santos 4 pts. - 4.o) Nicenor Radel 3 pts. - 5.o) José Jesual Bazo 2 pts. - 6.o) Nilton Souza Santos 1 pt. - 7.o) Elbio Biddart de Prates Piccoli 0 pt. OBS.: 1a. Cat. Muller e Pavesi - 2a. Cat. Santos, Bazo, Radel - 3a. Categoria N. S. Santos, Piccoli.

TC-175: Costa Filho 1 Tenório - Costa Filho 0 Ferreira - Fernandes 0,5 Tenório - Fernandes 0,5 Ferreira - Tenório 1 Ferreira - todas após julgamento. Encerrado: 1.o) Orlando Paes Pinto, Newton de Almeida Costa Filho, Antonio Sandoiido Freitas Tenório, Vanderlei de Oliveira Fernandes 4 pts. - 5.o) Eduardo Pinto Ferreira 3 pts.

- 6.o) Edson Tafner 2 pts. - 7.o) Heitor Gutierrez 0 pt. - OBS.: 1a. Cat. Ninguém - 2a. Cat. P. Pinto, Costa Filho, Tenório, Tafner, Fernandes, Ferreira - 3a. Cat. Gutierrez.

TC-176: Manera 1 Bordallo (julgamento).

TC-177: Zwi 1 Terra.

TC-178: Constant 0,5 Pessoa - Cardoso 1 Nogueira.

TC-181: Terra 1 Aguiar Jr.

TC-182: Souza 0 Leite.

TC-184: Silva 0 Tonolli. Encerrado: 1.o) Milton Gonçalves Sanchez e Marcos Koatz 5 pts. - 3.o) Rogério Honoreto Tonolli 4,5 pts. - 4.o) Custódio Dias de Oliveira 3,5 pts. - 5.o) Paulo Roberto de Simone da Silva 2 pts. - 6.o) Sergei Renan Lopes da Rocha 1 pt. - 7.o) Jorge Alber-

to Yscovitz 0 pt. — OBS.: 1a. Cat. Sanchez e Koatz — 2a. Cat. Oliveira, Tonolli, Silva — 3a. Categoria Yscovitz, Rocha.

TC-186: Souza 1 Magalhães. Encerrado: 1.o) Hélio Augusto Sabino de Souza, Paulo Fernando Collares 5 pts. — 3.o) Gianfranco Bressan 4,5 pts. — 4.o) Hugo Almeida de Magalhães 3,5 pts. — 5.o) Anna Elisabeth Romanovski 2 pts. — 6.o) José Eduardo Campos do Nascimento 1 pt. — 7.o) José Roberto — Garcia Abiatti 0 pt. — OBS.: 1a. Cat. Souza e Collares — 2a. Cat. Romanovski, Magalhães, Bressan, 3a. Cat. Abiatti, Nascimento.

TC-187: Luis Radeu de Carvalho Pinto: eliminado (art. 23).

TC-189: Souza 0,5 Pereira.

TC-190: Souza 1 Angi Jr — AA Souza 0,5 Castilho.

TC-191: Mello Filho 1 Marroig — Barreto 1 Mello Filho — Marroig 1 Barreto.

TC-192: Santos 1 Araújo.

TC-193: Fornazza 0,5 Castello — Feine 1 rodella — Rodella 0 Fornazza — Portella 0 Dias.

TC-194: Lopes 0 Afonso Filho.

TC-195: Neves 1 Matsumoto — Matsumoto 0,5 Dantas — Neves 0 Marques.

TC-197: Conceição 1 Panhoni — Conceição 0 Piccoli — Guimarães 1 Panhoni — Guimarães 1 Piccoli.

TC-198: Mattar 1 Bittencourt.

TC-199: Pereira Filho 1 Branco — Reinaldo Carvalho Silva: eliminado (art. 23).

TC-200: Collin 1 Portugal — Collin 0,5 Almeida — Almeida 0 Malachini — Malachini 1 Portugal.

TC-201: Branco 1 Campos — Rocha 1 Branco — Franca 1 Branco — Campos 0 Franca — Cardoso 1 Franca.

TC-202: Bertolucci 1 Rain — Rain 1 Silva.

TC-203: Kipper 0 Campos.

TC-204: Franca 1 Corrêa Filho — Franca 0 Silva Filho — Leme 0 Franca — Silva Filho 0,5 Leme.

TC-206: Kellermann 0,5 Vieira — Neves 0 Vieira — Vieira 0,5 Meireles — Kellermann 0,5 Meireles — Neves 0,5 Meireles. Encerrado: 1.o) Celso Vieira, Célio Kellermann, Olyntho Vitória Meireles 5 pts. — 4.o) Paulo Sérgio — Moraes Neves 3 pts. — 5.o) Elwin Rosseto Vanni 2 pts. — 6.o) Augusto Gonçalves de Lima 1 pt. — 7.o) Eduardo Viana da Silva 0 pt. — OBS.: 1a. Cat. Kellermann, Vieira, Meireles — 2a. Cat. Vanni, Neves — 3a. Cat. Lima, Silva.

TC-207: Tourinho 0 Oliveira — 1.o excesso de tempo de Tourinho para Oliveira com nova contagem de tempo a partir do lance 28.

TC-208: Aveline 1 Salles — Salles 0,5 Andor — Andor 0,5 Hussein — Andor 0 Volpato.

TC-209: Lima 0 Bemvenuti — Pereira 0 Bemvenuti.

TC-210: 1.o excesso de tempo de Berbel para Branco com nova contagem a partir do lance 17.

TC-211: JAM Silva 1 Careta.

TC-212: 1.o excesso de tempo de Abadallah para Barros com nova contagem a partir do lance 11.

TC-213: Jakstys 1 Lageman

TC-214: Silva 1 Bemvenuti — Umemura 1 Silva — Arruda 1 Umemura — Silva 0 Arruda.

TC-215: Varella 0 Kellermann — Kellermann 0 Guimarães.

TC-216: Juliano 1 Silva — Alcir da Motta Mesquita: abandona.

TC-217: Barbosa 0 Barros — Barros 1 Lopes — Careta 0 Barros.

TC-219: Daniel 0,5 Almeida.

TC-220: Costa 0 Pereira — 1.o excesso de tempo de Neves para Costa com nova contagem de tempo a partir do lance 11.

TC-223: Gessiner Farias foi retirado do grupo. Ninguém ganha o ponto.

TC-235: Alberto Borges Brandão: abandona.

## NOVOS GRUPOS FORMADOS

TC-234: Jaime Del Puente, Altivo Valadão de Andrade Jr., Durvalino Giacomini, Edson Tafner, Heitor Torraca de Almeida, Arivaldo Seghese, Sérgio Campos Torquato.

TC-235: Sérgio Campos Torquato, Xenofonte Paulo Rizzardi Mazzini, Waldirson B. Moraes Coelho, Alberto Borges Brandão, Reinaldo Pinto Silva, Marcelo Gomes da Silva, Eduardo Coutinho.

TC-236: André Joaquim Santana, Seijum Iramina, Caetano Nicola Natalino Loschivo, Alfredo Carlos Soares Dutra Neto, Mateo Medina Alvarez, João Alberto Correia da Silva, Paulo José Bilezikjian.

TC-237: Luiz Carlos Nogueira, Péricles Pires Guimarães, Diércio Ferreira da Silva Filho, Alvaro Camargo da Silva, Luiz Alberto Ferreira da Silva, Vanderlei de Oliveira Fernandes, Luiz Francisco da Silva Barbosa.

TC-238: Luiz Cláudio Guimarães, Mateo Medina Alvarez, José Cláudio de Carvalho, Vanderlei de Oliveira Fernandes, Valdomiro Coelho da Luz, Luiz Fernando Ferreira, Miguel Pereira Neto.

TC-239: Arcibaldo de Souza, Humberto Manera, Carlos Alberto Cavalcanti de Souza, Ailton do Espírito Santo, Carlos Augusto Pereira Terra, Otávio Augusto Koch Kalil, Daniel Martins.

TC-240: Kiyoshi Umemura, Carlos Augusto Pereira Terra, Sebastião Lopes de Souza, Edemar

Segatt, Antonio Silva Ruiz, Celso Cardoso Marino, Manfred Fehr.

**OBSERVAÇÕES GERAIS:** Toda e qualquer comunicação a respeito dos TC11 deverá ser feita à minha atenção, com excessão de recursos que têm curso conforme as regras.

Solicito a gentileza de identificarem o grupo nas cartas e também definirem claramente os resultados. Ex.: Silva 1 Soares.

## 3.ª Categoria

*Diretor-Assistente: Adilson Martins Coelho  
(Rua Augusto Cardoso, 22 apto. 204 -  
28600 - Nova Friburgo - RJ).*

TC.70 - Santo 1 Lopes - Borges 1 Freitas - Lopes 1 Freitas. Encerrado: 1.o) Ailton do Espírito Santo 6 pts. - 2.o) Antonio Augusto Borges 5 pts. - 3.o) Joel Gérson Lopes Filho 4 pts. - 4.o) Raimundo Herpanha de Freitas 3 pts. - 5.o) Julius Tortoza 2 pts. - 6.o) Milton Pereira de Toledo Lara 1 pt. - 7.o) Cristina Aparecida Trigo Martins 0 pt. OBS.: Ailton elevado à 2a. Categoria, nossos parabéns!

TC.71: Encerrado: 1.o) Milton Caletti e Silvio Carlos Pereira da Fonte 5 pts. - 3.o) Jessé Siltos de Freitas 4 pts. - 4.o) Gilson Luiz Ronsani e Olyntho Vitória Meireles 3 pts. - 6.o) Hilda Pinto 1 pt. - 7.o) Flávio Velloso Laper 0 pt. OBS.: Milton e Silvio elevados à 2a. Categoria. Nossos parabéns!

TC.72: Encerrado: 1.o) Ester Jesus Almeida Esturaro 6 pts. - 2.o) Edward Ronald Gierler 5 pts. - 3.o) Aulísio Alves e Cédio Kellermann 3 pts. - 5.o) Elio Berdaky e Walter Ribeiro da Silva 2 pts. - 7.o) Edmar Tafner 0 pt. OBS.: Ester elevada à 2a. Categoria. Nossos parabéns!

TC.73: Schiavon 0 Lopes - Pessin 1 Schiavon. Encerrado: 1.o) Manoel César Lopes 6 pts. 2.o) Elio Berdaky e Edison Luiz Pessin 4,5 pts. - 4.o) Vitor Hugo Schiavon 3 pts. - 5.o) Miguel Ozório de Castro Meira 2 pts. - 6.o) Luiz Nelson Santana Gonçalves 1 pt. - 7.o) Reginaldo José dos Santos 0 pt. OBS.: Manoel elevado à 1ª Categoria. Nossos parabéns!

# FR INTERNACIONAL

Pifnio Luiz Nunes Dias

(Caixa Postal 3 - 12.700 - Cruzeiro - SP)

A principal notícia desta edição é o início do Memorial ANITA GARIBALDI, match amistoso entre Brasil e Itália (30 tabuleiros). Nossa equipe foi constituída principalmente por enxadristas com pouca experiência no postal internacional, por ser exatamente este o objetivo do encontro, ou seja, promover o aparecimento de novos enxadristas no cenário internacional. A equipe, capitaneada por Raimundinho Lemos - mestre e violeiro do Maranhão -, seguramente fará bonito frente aos italianos.

## NOTÍCIAS DA CADAP

1) Terminou o III Torneio Latino americano por Equipes com a vitória do Centro de Fomento e Cultura Villa Colombo (Buenos Aires) por ape-

nas 1 ponto sobre a Galeria de Xadrez Borba Gato (São Paulo). Os melhores desempenhos individuais foram:

- 1.o tabuleiro: Pinto Paiva (Club Bahiano) e Ennio Piras (C.X. Guanabara)
- 2.o tabuleiro: Gilberto Portilho (C.X. Niterói)
- 3.o tabuleiro: Antonio Lascrain (Villa Colombo)
- 4.o tabuleiro: Antonio Homs (Borba Gato)

2) Os primeiros resultados da I Copa Latina América-Europa por equipes nacionais:

- Tab. n.o 1 - Goldemberg (França) 1 Pacini (Brasil)  
Tab. n.o 2 - Vinagre (Brasil) 1 Coltrinari (Peru)  
Tab. n.o 3 - Redolfi (Argentina) 0 Santoro (Itália)

Tab. n.º 4 — Buj (Argentina) 1 Llerena (Peru); Biaux (França) 1 Buj (Argentina).

Tab. n.º 5 — Velloso (Brasil) 1 A. Llerena (Peru)

Tab. n.º 6 — Finocchiaro (Itália) 1 Laurecena (Argentina)

Tab. n.º 7 — Fauvel (França) 1/2 Córdoba (Argentina); Fauvel (França) 1 Miranda

Leão (Brasil).

Posição: França 3 1/2 (4); Brasil 2 (4); Itália 2 (2); Argentina 1 1/2 (5); Peru 0 (3); Rumania 0 (0).

3) O quadro demonstrativo do IV Zonal Latino americano vem a seguir. O resultado final ainda está indefinido e a simples observação do quadro pode dar uma idéia do que foi esta Final.

IV ZONAL	1	2	3	4	5	6	7	8	9	10	11	12	13	14	15
G. BARTIS	1	■	0	0	1	1	1/2	1/2	0	0	1	0	1/2	0	0
M. S. BIAVA	2	1	■	1/2	1	1	0	0	1	1/2	1/2		1	1/2	1
P. BUJ	3	1	1/2	■	1	1	1		1	0	1/2	1/2	1/2	1	
A. CIBIN	4	0	0	0	■	1/2	0	0	0	0	0	0	0	0	0
A. FERNANDEZ	5	0	0	0	1/2	■	0	0	0	0	0	0	0	0	0
R. GUZZARDO	6	1/2	1	0	1	1	■	1				1/2			0
A. LEWKOWITZ	7	1/2	1		1	1	0	■		0	1/2		1	1	1/2
LEOPOLDO LUIS	8	1	0	0	1	1			■	1/2			1/2		1/2
B. MARCUSSI	9	1	1/2	1	1	1		1		■	1/2	1	0		1/2
J. S. MORGADO	10	0	1/2	1/2	1	1		1/2	1/2	1/2	■	1	1/2	1	1/2
J. E. ORTEGA	11	1		1/2	1	1			0	0	■	0			0
C. G. PAPIER	12	1/2		1/2	1	1	1/2	0		1	1/2	1	■	1	0
M. PEREYRA	13	1	0	0	1	1		0	1/2		0		0	■	0
C. SANCHEZ P.	14	1	1/2		1	1		0	1/2			1		■	1/2
G. TORO	15	1	0		1	1	1	1/2	1/2	1/2	1/2	1	1/2	1	1/2

## NOTÍCIAS DA ICCF

1) Em 1.3.83 começou a Final do XI Campeonato Mundial e mais uma vez temos a presença de dois representantes latinoamericanos, Pablo Buj e Manuel Pereyra, que adquiriram o direito de participar ao vencerem o III Zonal Latinoamericano. É importante destacar que a conquista destes direitos foi resultado de um magnífico trabalho dos dirigentes da CADAP Carlos Dieta e Antonio Lascrain.

2) Ainda sobre a Final do XI Mundial: serão 17 participantes e entre eles 8 soviéticos! Destes 8, G. Nesis, foi o vencedor da II COPA Mundial (Torneio aberto a nível da ICCF). Em nossa seção de partidas incluímos uma boa produção desse forte enxadrista postal.

3) A seguir, fornecemos o quadro demonstrativo do X Campeonato Mundial, faltando poucas partidas para o final.

## NOTAS FINAIS

Para os que ainda não jogaram partidas internacionais: são muitos os torneios disponíveis, tanto a nível de CADAP como de ICCF. Pode-se iniciar pelos torneios de 1ª. Categoria, seja CADAP (apenas latino-americanos) ou ICCF (mundial). Vencendo um desses torneios, passa-se para a etapa seguinte, e assim por diante, como mostra o esquema:

X C. MUNDIAL		1	2	3	4	5	6	7	8	9	10	11	12	13	14	15	16
USA	V. V. Palciauskas	1	■	½	1	½	½	1	1	1	1	½	½	1	1	1	½
Arg.	J. S. Morgado	1	½	■	1	½	½	½	½	1	½	½	1	1	½	1	1
Sue.	J. Svenningson	3	0	0	■	0	½	1	½	0	0	0	0	1	1	½	0
Ingl.	K. B. Richardson	4	½	½	1	■	½	1	½	0	½	½	1	1	0	1	1
BRD	W. Sgeliger	5	½	½	½	½	■	½	½	½	0	½	0	½	½	½	0
Finl.	R. Kauranen	6	0	½	0	0	½	■	½	1	½	½	1	1	½	1	½
Din.	H. Sorensen	7	0	½	½	½	½	½	■	0	0	0	½	½	½	0	½
Arg.	H. Muhana	8	0	0	1	1	½	1	■	1	0	1	½	1	1	1	1
URSS	G. K. Sanakow	4	½	1	½	1	0	1	■	1	½	1	½	½	1	1	0
URSS	M. I. Gowbinder	10	0	½	1	½	½	½	1	0	0	■	½	1	½	½	1
URSS	M. M. Kletsel	11	½	0	1	1	½	½	½	½	■	1	0	½	1	1	½
BRD	K. Engel	12	½	0	0	0	½	0	½	1	0	0	0	■	1	½	0
URSS	J. B. Estrin	13	0	0	0	0	½	0	½	½	1	0	■	1	0	1	1
Belg.	J. Boey	14	0	½	0	1	½	½	1	½	½	½	½	0	■	1	1
USA	J. P. Kalish	15	0	0	½	0	½	0	½	0	0	0	0	½	1	0	■
BRD	K. H. Maeder	16	½	0	1	0	1	½	1	1	½	½	1	0	0	½	■

## VI CAMPEONATO BRASILEIRO INDIVIDUAL

**ATENÇÃO, ATENÇÃO!!!** Estão abertas as inscrições para a fase preliminar do VI CAMPEONATO BRASILEIRO INDIVIDUAL, com início previsto para 1º/MAR/84.

Poderão participar os associados da 1a. Categoria, seja do próprio CXEB, da CADAP ou da ICCF. Esclarecimento importante: os vencedores de TC.II, que ainda não disputaram, ou ainda estejam disputando um TC.I, têm direito assegurado à participação pelo Regulamento de Jogos.

As inscrições deverão ser feitas até 15/JAN/84 com o Diretor Geral de Torneios ANTONIO PEDRO RAMOS COSTA – Caixa Postal 51517 – 01499 – São Paulo (SP). Cada associado poderá inscrever-se em até 3 grupos, mediante o pagamento da taxa de Cr\$ 1.500,00 por grupo. As remessas devem ser feitas, de preferência, por cheque bancário comum, nominal ao Diretor.

Dependendo do número de inscrições recebidas, os grupos serão formados com 11 a 15 jogadores.

Facilite o trabalho de empareiramento não deixando sua inscrição para a última hora. Confirme já a sua participação na prova máxima do Xadrez Postal Brasileiro!

Dr. F. Baumbach (DDR) — R. Mallée (BRD)  
IX Mundial (Final)

1. d4, Cf6 — 2. c4, g6 — 3. Cc3, d5 — 4. cd5x, Cd5x — 5. e4, Cc3x — 6. bc3x, c5 — 7. Bc4, Bg7 — 8. Ce2, Cc6 — 9. Bw, cd4x — 10. cd4x, 0-0 — 11. 0-0, Ca5 — 12. Bd3, b6 — 13. Tc1, e6 — 14. Dd2, Bb7 — 15. h4, (Boleslavsky em seus estudos, indica apenas 15. Bh6, De7 — 16. Bg7x, Rg7x — 17. Df4, Tac8 — 18. h4, Cc6 — 19. h5 e5) 15... Dd7 (se 15... Dh4x? 16. Bg5, Dh5 — 17. Cg3, Dg4 — 18. Be2) 16. h5, Tfc8 — 17. Bh6, Bh8 — 18. e5! Cc6 — 19. Bb5, a6 — 20. Ba4, b5 — 21. Bb3, Ce7 — 22. Cg3, Bd5 — 23. Bg5, Bg7 — 24. Tf1, Tc1x — 25. Tc1x, Bb3x — 26. ab3x, a5 (Seria melhor 26... Tc8) 27. Ce4, Cd5 — 28. Tc5! (ameaçando 29. h6, Bf8? — 30. Td5x) — 28... Rh8 — 29. Cf6! Cf6x — 30. Bf6x, a4 — 31. Ba4x, Ba4x — 32. Df4, Rg8 (se 32... a3 — 33. Ta5! ou 32... Gh5x — 33. Tc3, Tg8 — 34. Dh6, De8 — 35. Th3, Bf6 — 36. Th5!) — 33. Bg7x, Rg7x — 34. Df6x, Rh6 — 35. Hg6x, Dd8 — 36. Df7x, Dd4x — 37. Dh7x, Rg5 — 38. Tc1 e as pretas abandonaram.

(Comentários de F. Baumbach para Fernschach)

G. Nesis (URSS) — R. Ertl (BRD)  
II Copa Mundial (Final)

1. Cf3, dr — 2. g3, g6 — 3. Bg2, Bg7 — 4. d4, Cf6 — 5. c4, 0-0 — 6. Cd5x, Cd5x — 7. 0-0, Cc6 — 8. e4, Cb6 — 9. d5 Cb8 (se 9... Ca5 — 10. Ca3!) — 10. Cc3, c6 — 11. Db3, cd5x — 12. Cd5x, Cd5x — 13. Ed5x, Cd7 — 14. Be3, Cf6 (se 14... Cb6 — 15. Tfd1 e 16. a4 com melhor jogo — Vidmar — Germak, camp. iugoslavo, 1947) 15. Tad1! Ce8 — 16. Tfe1, Cd6 — 17. Bg5!, Te8 — 18. h3

(se 18. Db4, a5 — 19. Dh5, Cf5) — 18... Bd7 — 19. Cd2, Da5 — 20. Cc4, Da6 — 21. Tc1, Ba4 — 22. Db4, Db5 — 23. Db5x, Bb5x — 24. b3, Bf8 — 25. Bf1, Cf5 — 26. g4, Cd4 — 27. Bg2, Ba6 — 28. Te4, Cb5 — 29. a4, Cd6 — 30. Cd6x, ed6x — 31. Te8x, Te8x — 32. b4, Be2 — 33. Tc7, Tb8 — 34. Ba3, a5 — 35. Ba5x, f5 (se 35... Ba6 — 36. Bf1, Ta8 — 37. Bb5!) — 36. Gf5x, Gf5x — 37. Ba7, Te8 — 38. Tb7, f4 (se 38... Ba6 — 39. Tb8, Te1 — 40. Rh2, Rf7 — 41. Be3, Bg7 — 42. Ta8, Be5 — 43. f4+) — 39. h4, f3 — 40. Bh3, Ba6 — 41. Tc7, Te1 — 42. Rh2, Bg7 — 43. Be6, Th8 — 44. Rg3, Be5 — 45. Rf3x, Be2 — 46. Re4! h6 — 47. Be3, Tb1 — 48. Bh6, Tb4 — 49. Re3, Bf1 — 50. Bf5 (1:0) (comentários de G. Nesis para Fernschach)

H. M. Vinagre (Brasil) — R. Coltrinari (Peru)  
I Copa Latino America Europa 82/83

1. e4, g6 — 2. d4, Bg7 — 3. Cc3 ?! (neste tipo de posição é mais comum 3. c3) 3... d6 — 4. Be3, Cd7 — 5. Bd4, c6 — 6. Cf3, e6 (atrasando o desenvolvimento. Melhor seria 6... Cgf6 — 7. e5?)! De5x — 8. De5x, Cg4 — 9. e6?! Fe6x — 10. Be6x, Ce3x — 11. Fe3x, Cc5+ — 12. Bd3, Ce7 — 8. Dd2, d5 — 9. 0-0-0, b5 — 10. Ed5x, Ed5x — 11. Ce2?! (porque não imediatamente 11. Bh6!?) 11... a5 — 12. a3, Cf6 — 13. h3, 0-0? (muito passivo. Melhor luta traria: 3... Ce4 — 14. Dd3, a4 — 15. Ba2, Ba6) — 14. Cg3, Bd7 — 15. Ce5, Be8 — 16. Tde1, Cc8 — 17. Bh6, Cd6 — 18. f3, Cc4 — 19. Bd4x, Dc4x — 20. Bg7x, Rg7x — 21. Cg4!, Bd7 — 22. Dh6, Rh8 — 23. Cf6x, Df6x — 24. Ch5!, Dd4x — 25. Te4 (1:0).

(Comentários de Plínio Luiz Nunes Dias)

## TORNEIOS TEMÁTICOS

*Diretor-Assistente: Nelson Lopes da Silva,  
Rua Canuto do Vale, 253 - apto. 6. 01224  
São Paulo - SP.*

TL/07-Gr.02 — Araki 0,5 Soares.

TL/02-Gr.01 — Osipi 1 Feijó.

TL/03-Gr.05 — Mário Augusto Vaz Jr.: abandonado.

TL/03-Gr.06 — Oliveira 0 Rabochai — Gilberto Montero: eliminado (art. 15 e 23).

TL/07 Gr.02 — Salles 0 C. Lacerda.

TL/08-Gr.02 — Urquiza 1 Arahi (art. 21) — Juliano 1 Bemvenuti — Urquiza 1 Bemvenuti — Penna 0,5 Urquiza — Wallau 1 Penna.

TL/09-Gr.03 — Pritsopoulos 1 Ávila.

TL/11-Gr.01 — Carreiro 1 Guaraciaba. Encerrado: 1.o) Santiago Couñago Carreira 5,5 pts. — 2.o) Antonio Pedro Ramos Costa, Clairton Felício e Nelson Hirsch 4,0 pts. — 5.o) Marcos Antonio Natal Gomes 2,0 pts. — 6.o) Moacir de Oliveira Guaraciaba 1,5 pts. — 7.o) Rubens Correia Costa 0,0 pts.

TL/12-Gr.02 — Franzon 0,5 Soares — Barroso 0,5 Franzon — Paulo Fernando Silva Peres: eliminado (art. 15 e 23).

TL/12-Gr.03 — Feijó 0 Mesquita.

TL/12-Gr.04 — Lima 0,5 Pritsopoulos — Péri-go 1 Oliveira — Grecco 1 Lima — Pritsopoulos 0 Alcântara — Oliveira 0 Alcântara — Grecco 1 Péri-go — Alcântara 1 Péri-go.

## GRUPOS FORMADOS:

TM/05-Gr.02 — João de Deus Carvalho — José Gibrãel Kahala — Hugo de Carvalho Pinho — José Luís Marques Lima — José Renato Braga dos Santos Vieira — Heron David Bemvenuti — Gilberto Canto.

TM/06-Gr.03 — Eduardo Antonio Müller — Erineu Ernesto Koetz — Hugo de Carvalho Pinho — Seijum Iramina — Antonio Silva Ruiz — César Augusto Sizanoshi — Valdomiro Coelho da Luz.

TM/10-Gr.03 — Laurindo Silva Pereira — Raul Ricci — Hugo de Carvalho Pinho — José Luiz Marques Lima — Newton Prado — Rui Barbosa — Sijum Iramina.

TM/10-Gr.04 — Torben Erik Carlsen — Edson Tafner — Célio Kellermann — Wagner Krauss — Aulfisio Alves — Rogério Daniel — Rogério Paulo Fernandes.

TM/11-Gr.02 — Eduardo Antonio Müller — Marcelo de Albuquerque Urquiza — Hugo de Carvalho Pinho — Marta Spiry — Aulfisio Alves — Ademir Batista Braga — João Oscar Faklen.

TM/12-Gr.01 — João Carlos Pereira de Ávila — Gutemberg Medeiros Damascena — Joseph Gibrãel Kahala — Rogério Honorato Tonolli — José Luís Marques Lima — Fábio Lavieri Martins — Heron David Bemvenuti.

TM/14-Gr.02 — Delmo Cássio Lodi — Alcindo Luz Bastos Silva Filho — João José Sady — Seijum Iramina — César Augusto Sizanoshi — Gilberto Reinsteim — João Osvaldo dos Santos.

TM/14-Gr.03 — Remy Becher Filho — Manuel Henrique Becker — Edson Tafner — Edmar Tafner — Rogério Honorato Tonolli — Célio Kellermann — Ciro Augusto Floriani.

TM/15-Gr.02 — João Bosco van Eunen — Henry Semer — Joseph Gibrãel Kahala — Paulo Ricardo Mullas de Faria — João José Sady — Gilberto Reinsteim — Rogério Paulo Fernandes.

LEMBRETE: Data de Término: TL/12-Gr.02 (25-08)

TL/12-Gr.03 (25.09)  
TL/03-Gr.04, TL/07-Gr.02, TL/15-Gr.04, TL/16-Gr.01, TL/20-Gr.01 e TL/25-Gr.01 (30.11.83)  
TL/01-Gr.02, TL/09-Gr.03, TL/18-Gr.01, TL/19-Gr.02, TL/19-Gr.03 e TL/21-Gr.02 (01.01.84).

TL/14-Gr.01 — Fonseca 1 Semer — Clark 0,5 Semer (julgamento). Encerrado: 1.o) Otávio Menezes da Fonseca 5,5 pts. — 2.o) Jovany Luís Alves de Medeiros 4,5 pts. — 3.o) Francisco de Paula Sales Jr. 3,5 pts. — Jorge Oliveira de Almeida e Rafael Clark Neto 3,0 pts. — 6.o) Henry Semer 1,5 pts. — 7.o) Tauer Neubern 0,0 pts.

TL/15-Gr.04 — Macário 1 Panhoni — Magaw 0,5 Macário — Martins 0 Magaw.

TL/15-Gr.05 — Rabockai 0 Sady — Vieira 0 Sady — Vieira 1 Bacha — Ásfora 1 Vieira — Carvalho 1 Rabockai.

TL/16-Gr.01 — Alcântara 1 Fonseca — Alcântara 1 Gandolfi — Carlsen 0 Alcântara — Garcia 1 Faria.

TL/17-Gr.01 — Alcântara 1 Bemvenuti — Ásfora 0,5 Urquiza — Bemvenuti 0 Urquiza.

TL/18-Gr.01 — Pritsopoulos 0 Simonsen.

TL/19-Gr.01 — Feijó 0 Carvalho — Ávila 0,5 Amorim (art. 35).

TL/19-Gr.02 — Osipi 0,5 Nascimento.

TL/19-Gr.03 — Vieira 1 Suzuki — Suzuki 0 Alcântara — Alcântara 1 Bruno — Alcântara 0,5 Carvalho — Suzuki 0 Carvalho.

TL/21-Gr.02 — Ásfora 0,5 Felício — Carvalho 0 Eunen.

TL/24-Gr.01 — Sady 0 Alcântara — Lima 1 M. Oliveira — M. Oliveira 0 Alcântara — Lima 0,5 Sady.

TL/25-Gr.01 — Carvalho 0 Alcântara — Ricupero 0 Alcântara.

TL/26-Gr.01 — Eunen 0 Lima. Encerrado: 1.o) Gladstone Sabóia Amorim, João Bosco van Eunen e José Luís Marques Lima 5,0 pts. — 4.o) João de Lourdes Rezende Machado 3,5 pts. — 5.o) Sérgio Ricardo Rodrigues Castilho 2,0 pts. — 6.o) Roberto Katusunori Iwasaki 1,0 pt. — 7.o) Paulo Fernando Silva Peres 0,0 pt.

TL/27-Gr.01 — R. Silva 0 Spiry (art. 21) — Ricardo Amaral da Silva: abandona.

TL/27-Gr.01 — R. Silva 0 Spiry (art. 21) — Ricardo Amaral da Silva: abandona.

TL/28-Gr.01 — Penna 0,5 Souza — Suzuki 1 Carlsen — Suzuki 1 Souza — Souza 0 Carvalho.



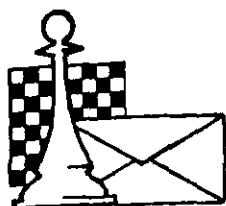

# REVISTA BRASILEIRA DE XADREZ POSTAL

ANO I — N.º 1 — MARÇO/ABRIL — FR 82



Equipe do CXEB no Amistoso com a Hípica (Campinas — SP) da esquerda para a direita: Paulo César Laubenstein Bruno, Littério João Grecco, João Augusto Gandolfi, João Manoel de Campos, Jorge Andor, Vivaldo Russo, Paulo Henrique Baena de Moraes, Edward Ronald Gierler, Nelson Aparecido Alves, Paulo Fernando Silva Peres, Francisco Baena de Moraes e Constantino Pritsopoulos.

## ÍNDICE

Torneios - Taxa de Inscrição - Calendário 1, 54, 55, 56	28
Editorial	29
Cartas	30
Campeonato Brasileiro Individual	38
Campeonato Brasileiro de Equipes	41
Torneio Juventude	43
Taça Brasil	46
O Xadrez de Villares, em pleno vôo (artigo)	47
Campeonatos Estaduais	48
Coluna do Presidente	49
Informe da Secretaria	50
Informe da Tesouraria	53
Informe da DGT	28
Assuntos em Pauta	29
Torneios de Classificação	30
Torneios Temáticos	38
Taça Paul Keres	41
FR Internacional	43
Finais	46
Problemas	47
Notícias	48
Curiosidades	49
Miniaturas do Xadrez Postal	50
Ranking CXEB	53

# Torneios - Taxa de inscrição - Calendário

**Torneios Internacionais:** Escrever ao Presidente Ubirajara de Oliveira Barroso (Caixa Postal – 317 – 40000 Salvador – BA). Taxa de inscrição mediante consulta prévia.

**Torneio de Classificação e Acesso à Categoria Especial:** Escrever ao Diretor Geral de Torneios Antônio Pedro Ramos Costa (Caixa Postal 51517 – 01414 – São Paulo – SP). Não é cobrada taxa de inscrição para esses torneios.

**Torneios Temáticos:** Escrever ao Diretor Nelson Lopes da Silva (Rua Canuto do Val, 253 – ap. 6 – 01224 – São Paulo – SP). Taxa de inscrição Cr\$ 300,00, em cheque nominal ao CXEB, remetido a esse Diretor.

**Demais Torneios:** Escrever ao Diretor Geral de Torneios ou ao Diretor a ser designado em circular especial. Taxa de inscrição a ser determinada.

**LEMBRETE:** A fim de facilitar o serviço dos Diretores, nos pedidos de inscrição em torneios, pagamentos à Tesouraria, alterações de endereço, o associado deverá mencionar sempre seu número de matrícula.

## CAMPEONATO BRASILEIRO INDIVIDUAL

Torneio realizado a cada 3 anos, só para *associados* detentores, no mínimo, de títulos de 1ª Categoria do CXEB ou da ICCF.

IV – Fase Final		término em 15-08-83
V – Fase Semifinal	início em 01-03-83	término em 01-09-84
VI – Fase Preliminar	início em 01-03-84	término em 01-09-85

## TAÇA BRASIL

Torneio aberto realizado a cada 3 anos, dele podendo participar *associados e não associados* de todas as Categorias.

IV – Fase Semifinal		término em 01-03-83
IV – Fase Final	início em 01-09-83	término em 01-03-85
V – Fase Preliminar		término em 01-03-84
V – Fase Semifinal	início em 01-09-84	término em 01-03-86

## CAMPEONATO BRASILEIRO DE EQUIPES

Torneio Interestadual realizado a cada 3 anos, dele podendo participar só *associados* residentes nos respectivos estados, nele nascidos ou não.

III – Fase Final		término em 01-09-84
IV – Fase Preliminar	início em 01-06-84	término em 01-12-86

(Continua nas últimas páginas)

# EDITORIAL

**A FOLHA DE RESULTADOS** — órgão oficial de divulgação do CXEB, com a expedição deste número, entra em uma nova fase e, por exigência do seu próprio conteúdo, passa a ter uma nova denominação: **REVISTA BRASILEIRA DE XADREZ POSTAL**.

Esse novo nome é uma decorrência natural da evolução constante que vem se verificando na publicação, num aprimoramento sensível de número para número, até atingir o seu estágio atual, que não mais se coaduna com a incolor e desajustada denominação de **FOLHA DE RESULTADOS**.

Quem se der ao trabalho de compulsar a coleção das "FR's" verificará que esse processo evolutivo foi compassado, porém ininterrupto. Partindo de simples repetidora dos relatórios elaborados pelos diretores responsáveis pelo andamento dos torneios promovidos pelo CXEB, a ela se foram adicionando outras informações de maior amplitude, assim como matérias de natureza técnica e cultural, que transformaram um modesto e desprezencioso folheto numa publicação de bom nível, propiciadora de leitura agradável a todos que se dedicam à prática do xadrez postal.

Assim, com uma base já perfeitamente consolidada, graças ao esforço e a dedicação pessoal de Ubirajara de Oliveira Barroso, fácil se tornou a nossa tarefa de reestruturar a "FR", dando-lhe um novo "layout", mais moderno e de melhor estética, dentro do qual a matéria a divulgar ficou bem ordenada e melhor distribuída.

A par dessa melhoria de ordem gráfica, incorporamos nossos assuntos, especialmente de caráter técnico, procurando levar aos nossos associados e leitores material de estudo que possa contribuir de alguma forma para o enriquecimento do seu cabedal enxadrístico.

É importante salientar que duas normas serão cumpridas nesta nova fase da publicação: só cuidaremos de assuntos diretamente vinculados com o xadrez postal, sem inserir, por conseguinte, notícias, partidas ou comentários alheios a essa modalidade do nobre jogo; e passaremos a usar exclusivamente o sistema de anotação algébrico, na sua forma simplificada, seguindo a uma recente recomendação de F.I.D.E., no sentido de adotar-se esse sistema, que é mais seguro e não deixa margens a dúvidas.

Resta-nos, daqui em diante, o cumprimento de um último compromisso para com os associados do CXEB, que consiste em manter a mais perfeita regularidade na edição e distribuição da revista, programada para os meses ímpares, num total de 6 números anuais. Para que assim se cumpra a promessa, necessitamos apenas da compreensão e boa vontade do corpo associativo, no tocante à regular observância das suas obrigações para com a Tesouraria do CXEB.

(a) Paulo Gonçalves Guimarães  
Vice-Presidente

**Redação deste número: PAULO GONÇALVES GUIMARÃES**  
**Planejamento Gráfico: PAULO FERNANDO SILVA PERES**  
**Composição: BENECOMP — Composição e Arte Final**  
**Impressão: GRAFISTYL — Editora Gráfica Ltda.**

**GERD GIEBEL** (S. Bento do Sul — SC) A sua sugestão já está atendida. Você encontrará neste número a reclamada "Seção de Problemas", cuja direção está confiada a um especialista e apaixonado pelo assunto — o cxebeano Caetano Belliboni, membro da União Brasileira de Problemistas. O exercício da difícil arte de compor e decifrar problemas de xadrez é uma atividade que bem se ajusta aos objetivos institucionais do CXEB, merecendo, por isso, todo o nosso apóio.

**PEDRO CORRÊA CABRAL** (Salvador — BA) A pesquisa por você sugerida é, sem dúvida, de real conveniência e já encaminhamos o modelo de formulário que nos enviou para exame e aprovação da Diretoria. Parece-nos, à primeira vista, que ele deverá sofrer adaptações e simplificações, porém de modo a não prejudicar os objetivos colimados. Nossos agradecimentos.

**RICARDO RUDGE RAMOS** (S. Paulo — SP) A FR 81 já serviu para evidenciar que as suas idéias e os nossos propósitos são coincidentes. Podemos dizer que já dispomos de um órgão de divulgação perfeitamente ajustado às exigências do xadrez postal brasileiro, cuja evolução quantitativa e qualitativa é notória. Quanto à sua sugestão de organizar-se um campeonato de equipes inter-clubes, foi ela submetida à consideração do Diretor Geral de Torneios — Antônio Pedro Ramos Costa — e, assim que dele tivermos uma informação mais concreta e objetiva, levaremos prontamente ao seu conhecimento. Podemos adiantar que a disposição é no sentido de promover o campeonato inter-clubes, que substituiria, no calendário do CXEB, o Campeonato Brasileiro de Equipes que, lamentavelmente, não vem apresentando o êxito que dele se esperava. Pensamos que, num campeonato de clubes, em que seriam admitidas, também, equipes constituídas por firmas comerciais ou industriais, a coesão entre os integrantes seria bem maior, assegurando à competição uma disputa mais acirrada e cercada de maior interesse, sem tanta defecções como tem ocorrido do Campeonato Brasileiro de equipes.

**CELSO PACHECO** (S. Paulo — SP) A função de Diretor-Assistente, responsável pelo bom andamento dos torneios, é sempre árdua e cheia de melindres. Para exercê-la, há que se conhecer perfeitamente as regras, as normas e a orientação adotadas pelo CXEB e que ter uma real disposição para bem atender a todos os disputantes e levar a bom termo todas as competições que lhe estão afetas. O quadro de Diretores-Assistentes do CXEB é selecionadíssimo, constituindo-se de técnicos realmente capacitados para o exercício da função. As ocorrências que a sua prezada carta se reporta são eventuais e excepcionais, que a Diretoria do CXEB tem procurado corrigir prontamente, como você mesmo pode testemunhar.

**ORLANDO PAES** (S. Paulo — SP) Sua sugestão de mudar-se o nome do nosso clube, substituindo-se a palavra "EPISTOLAR" por "POSTAL" será levada, provavelmente, à consideração da próxima Assembléia Geral, a realizar-se em São Paulo, no próximo mês de julho. Concordamos com a sua alegação de que expressões como "epistolar" e "missiva" caíram em desuso e muita gente desconhece o seu significado. E tanto isso é certo que, ao cuidarmos da distribuição da última F.R., as duas funcionárias do Correio que nos atenderam não sabiam o que era "epistolar". Quando lhes dissemos que era o mesmo que "correspondência" ou "troca de cartas", acharam muita graça e confessaram que mais lhes pareciam uma palavra relacionada com armas ou, mais particularmente, com "pistolos". Se quiser levar adiante a sua idéia, venha defendê-la na próxima assembléia. Você deverá encontrar, naquele ensejo, muitos aliados.

**CELSO L. B. DE CARVALHO** (Rio de Janeiro — RJ) Enviamos sua composição ao editor da página de problemas, para o merecido exame e eventual publicação, desde que enquadrada nos critérios técnicos que norteiam a elaboração da referida página.

**ADAILTON J. CHIARADIA** (Itajubá — MG) Temos um compromisso de só publicar matéria que se relacione com o xadrez postal. Todavia, no seu caso, ainda que o assunto não tenha essa vinculação, abrimos uma exceção, tendo em vista não só os bons serviços prestados ao CXEB — e estamos certos de que você logo voltará às atividades enxadrístico-postais, com o mesmo entusiasmo de anos atrás — como por ser verdadeiramente excepcional e talvez inédito esse seu feito de escrever um livro inteiro — "Genesis 2" — sem empregar uma só palavra contendo a letra "a", num recorde digno de ser citado no famoso "Guinness Book of Records". Não divulgamos o seu "Introito" neste número porque nos chegou às mãos quando já se encontrava paginado.

**BERNARDO S. SIQUEIRA** (Santos — SP) Percorrendo o nosso fichário de sócios, não tivemos o prazer de encontrar o seu nome entre aqueles que contribuem para que o CXEB continue trabalhando pelo xadrez no Brasil. Esse seu interesse pelas coisas do xadrez seria melhor evidenciado através do seu ingresso no clube. Aliás, nem sabemos o motivo pelo qual você tem em mãos o último número da FR, cuja distribuição é restrita aos sócios e, ainda assim, quando em dia com a Tesouraria do CXEB.

**CARLOS ALBERTO CAMARGO** (São Paulo — SP) Para evitar os inconvenientes apontados em sua carta, adotaremos uma nova orientação na divulgação das partidas referentes aos torneios do CXEB. Publicaremos, sempre, uma das partidas jogadas pelos vencedores de cada torneio, independentemente, da sua

categoria ou fase de disputa. A escolha dessa partida ficará a cargo do respectivo Diretor-Assistente. Continuaremos a receber dos associados os pedidos de divulgação de partidas, pedidos esses que serão examinados por analistas do melhor gabarito, alheios ao nosso corpo de redatores e, se aprovados, atendidos imediatamente. No tocante às partidas internacionais, a seleção das partidas a serem publicadas será feita pelo Diretor responsável pelo setor internacional do CXEB. Essa orientação, segundo pensamos, assegurará a pretendida impessoalidade no critério de escolha das partidas. Por outro lado, teremos, na verdade, algumas partidas de nível técnico menos satisfatório, como poderão ser aquelas disputadas entre enxadristas das nossas categorias inferiores. Porém, esse inconveniente estará sobejamente compensado pelas vantagens do incentivo que daremos aqueles que estão iniciando na salutar prática do xadrez postal.

**LUIZ CLÁUDIO CLASTA** (Rio Claro - SP) Neste número, você encontrará os torneios internacionais disponíveis. Os pedidos de inscrição e maiores informações a respeito poderão ser encaminhados ao Diretor de Torneios Internacionais do CXEB - Dr. Plínio Luiz Dias Nunes, Caixa Postal 3, 12.700 - Cruzeiro (SP).

**JOSÉ SFIRRI** (Niterói - RJ) Os problemas relacionados com o "tempo de reflexão", tão bem expostos na sua bem lançada carta, voltam à ordem do dia. Como você salienta, constituem um fator de discórdia entre os nossos associados, seja pelo desleixo de alguns, seja pelo excessivo rigor de outros na observância do preceito regulamentar disciplinador da matéria.

Observa-se, neste momento, uma tendência para modificar-se a prescrição regulamentar do CXEB, ajustando-a às normas estabelecidas pelo ICCF. Você encontrará nos informes do Diretor Geral de Torneios uma referência a respeito do assunto. Sua Carta já foi enviada ao Diretor Antônio Carlos Raposo, designado para relator do assunto.

## CARTA ABERTA

### "AOS SRS. SÓCIOS DO CXEB

Entendo que a guarda e zelo da PLANILHA é de responsabilidade de cada jogador, sendo que, em caso de extravio, deve ser refeita através da correspondência recebida, em obediência ao Art. 10 da "REGRA DOS JOGOS".

Saturnino Jesus das Neves, diretor assistente; Antônio Pedro Ramos Costa, diretor geral e o nosso presidente Ubirajara de Oliveira Barroso, entendem diferente.

O apelo que ora encaminho à Assembléia busca dirimir dúvidas que, provavelmente, há de nortear futuras decisões.

Eis o fato gerador da controvérsia: Jogávamos, pelo CBE, o prezado amigo Sérgio França Martins e eu. Seu último lance está datado de 28 de agosto de 1981. Ele desistiu e 6 meses após, o capitão da equipe do MA, tomou a iniciativa (conforme lhe faculta o regulamento, porém em tempo hábil) de nomear um substituto. Relutante, em razão do lapso de tempo, concordei em continuar jogando, com o substituto.

Todavia, a PLANILHA havia sido extraviada! Decidiu, então, o diretor assistente Saturnino que eu deveria enviar-lhe a planilha, fornecendo, assim, ao adversário, a arma indispensável para a continuidade da partida.

Pareceu-me que tal gesto só poderia ser espontâneo, em atendimento a um pedido do contendor. Entretanto, não encontrei no REGULAMENTO qualquer artigo que amparasse a atitude do diretor.

Eis que o ponto me foi tirado. Apelei e o DGT confirmou a decisão anterior, SEM REBATER MEUS ARGUMENTOS! É interessante salientar que, tanto um como o outro, omitiram em suas decisões o cerne da questão: A PLANILHA! Afirmaram mais que o ponto seria perdido porque "eu me neguei a continuar". Entretanto, à mingua de amparo regulamentar, estribaram sua atitude no art. 23 (FR 81) - "Falta de resposta", o que, positivamente não ocorreu! Veio, a seguir, o apelo ao Sr. Presidente que, embora ainda não tenha encerrado o assunto, mostra-se disposto a apoiar seus diretores.

Eclareço que não estou só. Todos os colegas até agora consultados deram-me apoio. É que, a prevalecer tal decisão, fica extinto o art. 10 e toda vez que alguém quizer molestar o adversário, basta alegar que "perdeu a planilha" e este será obrigado a enviar-lhe uma cópia, sob pena de perder o ponto. Cito a resposta de um diretor assistente a respeito do assunto: "viraria em baderna".

Acatarei, com serenidade, a decisão da Assembléia".

Cordialmente  
(a) Petry Feijó

# CAMPEONATO BRASILEIRO INDIVIDUAL

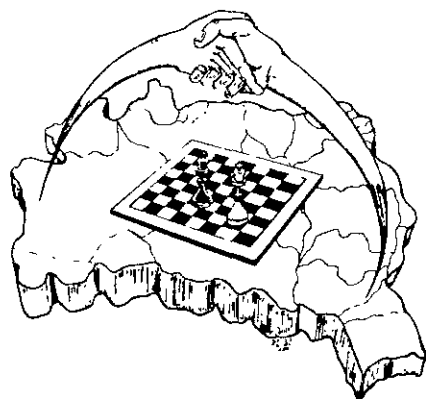

## IV – FINAL

**Diretor-Assistente: Paulo Amílcar Goenez Brião (Rua Jorge Rudge, 120 – Bloco II/204 20551 – Rio de Janeiro – RJ).**

### PINTO PAIVA – HENRIQUE VINAGRE (IV CBI – Final 1982)

PD – Defesa Índia da Dama.

- |        |      |
|--------|------|
| 1. d4  | Cf 6 |
| 2. c4  | e6   |
| 3. Cf3 | b6   |
| 4. Cc3 |      |

Presentemente o que mais se joga nesta posição é 4. a3, para evitar 4..... Bb4. Todavia, nas partidas contra Balashov (1980) e Speelman (1982), o campeão mundial Karpov não teve essa preocupação, jogando, também, 4. Cc3. Balashov seguiu como na partida que estamos comentando, enquanto que Speelman optou por 4..... Bb4, com o seguinte prosseguimento:

5. Bg5, h6; 6. Bh4 Bb7, 7. e3 g5, 8. Bg3 Ce4, 9. Dc2 Bc3, 10. bc3 Cg3, 11. hg3 De7, 12. Bd3! Cc6, 13. Tbl 000! 14. c5 d6, 15. cb6 cb6, 16. c4 Rb8, 17. Cd2! h5. 18. Da4! h4, 19. gh4 gh4, 20. Tb5 f5, 21. Be2 Dg7! 22. Bf3 e5! com nítida superioridade das pretas. Em lugar de 4. Cc3, as brancas têm jogado, com certa frequência, 4. Bf4, que vem se popularizando em virtude dos êxitos que propiciou ao GMI inglês Miles.

- |    |     |
|----|-----|
| 4. | Bb7 |
| 5. | Bg5 |
| 6. | Dc2 |
| 7. | Bh4 |
|    | c5  |

8. d5?

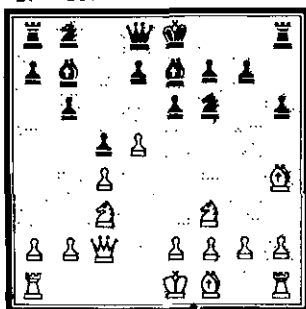

8. ed5?

Mal jogado. A refutação da jogada 8. d5, muito duvidosa, se faz mediante 8.....Cd5! 9. cd5 Bh4, 10. Cb5 00, 11. Ch4 Dh4, 12. Cc7 Bd5, 13. Ca8 Ba8 com ampla compensação pela entrega da qualidade.

- |     |     |     |
|-----|-----|-----|
| 9.  | Bf6 | Bf6 |
| 10. | Cd5 | Bd5 |
| 11. | cd5 | d3  |
| 12. | e3  | 00  |

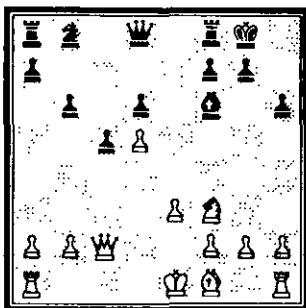

13. g4!

Bem ao estilo de Pinto Paiva, com o seu jogo sempre imaginoso e cheio de vigor.

- |     |                              |
|-----|------------------------------|
| 13. | g6                           |
| 14. | g5                           |
|     | hg5                          |
|     | Melhor do que 14.....Bg5,    |
|     | que propiciaria às brancas o |
|     | ganho de vários tempos.      |
| 15. | 000                          |
|     | Cd7                          |
| 16. | h4                           |
|     | gh4                          |
| 17. | Bd3                          |
|     | De7                          |
| 18. | Tdg1                         |

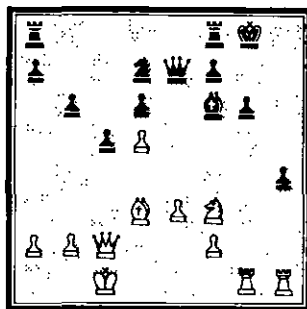

18. Ce5?

Aqui se impunha 18.....Tfe8! para liberar a casa f8 para o cavalo, como derradeira oportunidade para refutar o ataque das brancas, pois se 19. Bg6 fg6, 20. Dg6 Bg7, 21. Cg5 Cf8! Por outro lado, ineficaz seria 18.....Bg7 19. Th4 Ce5, 20. Cg5 Cd3, 21. Dd3 De5, 22. Cd2, com a forte ameaça de 23. f4, com ataque ganhador. Com a eliminação do cavalo, que se seguirá, perderam as pretas uma peça vital para a sua defesa.

19. Ce5 de5

Se 19.....Bg5, 20. Bg6 fg6,  
21. Dg6 Bg7, 22. Th4! De5,  
23. Dh7 Rf7, 24. Tf4, etc.  
Se.....De5, 20. Bg6 Db2, 21.  
Db2 Bb2, 22. Rb2 fg6, 23.  
Tg6 Rf7, 24. Td6, com um  
final de torres de ganho fácil.  
Depois de 21.....de5, o ataque

das brancas se desenvolve de  
forma bastante clara, dispen-  
sando outros comentários.

20. d6 Dd7  
21. Bf5 De8  
22. Bg6 fg6  
23. Tg6 Rf7  
24. Df5 Dd8  
25. Tlg1 Tg8

26. Tg8 Dg8  
27. Dd7 Rf8  
28. Tg8 Rg8  
29. f4 ef4  
30. e4 Tf8  
31. e5 f3  
32. De6 Rg7  
33. Dg4 Rf7  
34. e6 Re8  
35. Da4 abandonam

#### IV – FINAL

	1	2	3	4	5	6	7	8	9	10	11	12	13
1 Vasconcelos	*	1/2		0							1/2		1
2 Vinagre	1/2	*									0	1	
3 Portilho			*		1			1		1			
4 Matos Pinto	1			*	1	1/2		1	1	0	1	1	
5 Travi			0	0	*	1/2			0	1			
6 Madeira				1/2	1/2	*		1	1/2	1/2	1/2	1	1/2
7 Nunes Dias							*		1	1	0	0	
8 Araújo			0	0		0		*			0		
9 Silva Reis			1/2	0	1	1/2	0		*	1/2	0		
10 Bracco			0	1	0	1/2	0		1/2	*	0		0
11 Pinto Paiva	1/2	1		0		1/2	1	1	1	1	*	1	
12 Pacini		0		0		0	1				0	*	
13 Sormani	0					1/2				1			*

#### V – PRELIMINAR

Diretor-Assistente: Mário Soares (Caixa Pos-  
tal 1259 – 11100 – Santos – SP)

GRUPO 1 – 1o.) Roberto Wilson Kampitz 8,5; 2o.) Hilton Moreira Nunes Filho 8,0; 3o.) Luiz Alberto Pires 7,0; 4o.) João de Deus Carvalho 6,0; 5o.) Marco Antônio Rodrigues de Assis 6,0; 6o.) José Carlos Loyola Dantas 5,5; 7o.) José Vieira Filho 4,5; 8o.) Henri Maria Petrus Teunissen 4,0; 9o.) Nelson de Ângelo 3,0; 10o.) Roberto Silva Lima 2,5; 11o.) Serafin Novalles Segura 0,0.

GRUPO 2 – 1o.) Georges Homs 9,0; 2o.) Ricieri Franzon 7,5; 3o.) Gerd Giebel 7,0; 4o.) José Gilberto Meireles 7,0; 5o.) Sebastião Antunes de Oliveira 6,0; 6o.) Eisei Takatsu 6,0; 7o.) Ruy Carvalho Gonçalves 5,5; 8o.) Saturnino Jesus das Neves 4,0; 9o.) Eduarte Caralp 2,0; 10o.) Sérgio França Martins 1,0; 11o.) Rodolfo Fares Junior 0,0.

GRUPO 5 – 1o.) Ariolino de Andrade Azeva-  
do 8,5; 2o.) Elias Veloso 8,5; 3o.) Marco Antônio  
de Almeida 7,5; 4o.) Glaucio Luciano Belliboni  
6,5; 5o.) Ailton José de Faria 6,5; 6o.) Antônio  
Carlos Lopes 4,5; 7o.) José Geraldo Veloso 4,0;  
8o.) Antônio Carlos Pinheiro Marques 4,0; 9o.)  
Maurício Soares Ferreira Moreira 4,0; 10o.) Pedro  
Fernando André 1,0; 11o.) Hélio Vasconcelos  
da Silva 0,0.

GRUPO 8 – 1o.) Américo Richieri Filho 9,0;  
2o.) Wilson Carrano 7,5; 3o.) Mário Cesar Juck  
Schuster 7,5; 4o.) Luiz Alberto Pires 6,0; 5o.)  
Gabor Peter Nagy 6,0; 6o.) Lair Valio Alves 5,0;  
7o.) João Bosco Van Eunen 4,5; 8o.) Eisei Ta-  
katsu 4,5; 9o.) Ricardo Antônio Cataldi 4,0; 10o.)  
Celso Luiz Baltasar de Carvalho 1,0; 11o.) Reynaldo  
Bezerra de Miranda Leão 0,0.

GRUPO 9 – 1o.) José Costa Fernandes Junior  
9,0; 2o.) Orlando Alcântara Soares 8,5; 3o.) Paulo  
Gonçalves Guimarães 8,0; 4o.) Márcio Daniel de  
Barros Accioly 6,0; 5o.) Luis Domingos Ribeiro  
5,5; 6o.) João José de Araújo Moura Filho 5,0;  
7o.) Ramiro da Costa Almeida 4,5; 8o.) Henri  
Semer 4,0; 9o.) João Bosco Van Eunen 3,5; 10o.)  
Rinaldo Pirro 1,0; 11o.) Arcibaldo de Souza 0,0.

GRUPO 11 – 1o.) Petry Feijó 9,0; 2o.) An-  
tônio Pedro Ramos Costa 8,0; 3o.) Ornélio de  
Souza 7,0; 4o.) Leonel Penna Franca 6,0; 5o.)  
Mauro Semer 6,0; 6o.) Ernesto Rocha Dutra Filho  
5,0; 7o.) Paulo Fernando Nilva Peres 5,0; 8o.)  
José Geraldo Veloso 4,5; 9o.) Souitiro Futide  
2,5; 10o.) Getúlio Brum Marques 2,0; 11o.) Carlos  
José Gross 0,0.

GRUPO 15 — 1o.) Paulo Amílcar Goenez Brião 8,5; 2o.) Jovany Luis Alves de Medeiros 8,0; 3o.) Constantino Demétrio Pritsopoulos 7,0; 4o.) João Henrique Serra Azul 6,5; 5o.) Petry Feijó 6,5; 6o.) Warner Bruce Kover 4,5; 7o.) Lair Valio Alves 4,5; 8o.) Silvio José Genesini Junior 3,0; 9o.) Taline Dias Maciel 3,0; 10o.) Marcos Antônio Natal Gomes 2,0; 11o.) Reynaldo Magalhães Soares 1,5.

GRUPO 17 — 1o.) Pedro Segundo da Costa 10,0; 2o.) Zélio Bernardino 8,0; 3o.) Luis Domingos Ribeiro 6,5; 4o.) Paulo Cesar Laubenstein Bruno 6,5; 5o.) José Sfirri 6,0; 6o.) Marco Antônio Lavieri Martins 4,5; 7o.) Raul Ricci 4,5; 8o.) Alberto Shigeru Matsumoto 4,5; 9o.) Eisei Takatsu 3,5; 10o.) Michael Stefan Herman von Gruchalski 1,0; 11o.) Alfredo de Almeida Castro Fº 0,0.

GRUPO 18 — 1o.) Gladstone Saboia Amorim 8,5; 2o.) Carlos Ramos Villares 8,5; 3o.) Luiz Alberto Pires 7,0; 4o.) Michael Stefan Herman von Gruchalski 6,5; 5o.) Eric Krieger von Borowski 6,0; 6o.) Ricardo do Nascimento 5,5; 7o.) Warner Bruce Kover 5,0; 8o.) Paulo Ricardo Paul 4,0; 9o.) Orlando Paes 3,0; 10o.) Mário Soares 1,0; 11o.) Alfredo de Almeida Castro Filho 0,0.

GRUPO 19 — 1o.) Lauro Henrique de Carvalho Monteiro da Silva 8,5; 2o.) Carlos Ramos Villares 8,5; 3o.) Argemiro Moschem 7,5; 4o.) João de Deus Carvalho 6,5; 5o.) Alexandre Muniz de Queiroz 6,0; 6o.) Francisco Américo Lopes Anselmo 6,0; 7o.) Alexandre Letizio Vieira 5,5; 8o.) Fernando Juan Cisneros Maldonado 3,5; 9o.) Arnor Serafim Junior 2,0; 10o.) Agnaldo Luis de Castro 1,0; 11o.) Marcelo Vieira Ribeiro 0,0.

GRUPO 20 — 1o.) Wagner Martins Madeira 9,5; 2o.) Luiz Carlos Halfpap 8,5; 3o.) Márcio Daniel de Barros Accioly 6,5; 4o.) Pedro Geraldo Aparecido Novelli 6,5; 5o.) Fernando Juan Cisneros Maldonado 5,5; 6o.) Gilberto Gomes Stabili 5,5; 7o.) Cláudio Machado Vieira 5,0; 8o.) Ubirajara de Oliveira Barroso 4,0; 9o.) Waldy Santos Pinheiro 3,0; 10o.)

Victor de Pádua Pereira 1,0; 11o.) Carlos José Gross 0,0.

GRUPO 21 — 1o.) Emanuel Flávio Campos Costa 8,5; 2o.) Márcio Daniel de Barros Accioly 8,0; 3o.) Otávio Menezes da Fonseca 7,5; 4o.) Ruy Castro Monteiro da Silva 7,0; 5o.) Antônio Carlos Silva Almeida 6,5; 6o.) Laurindo Silva Pereira 5,5; 7o.) Henrique Ingenito 3,5; 8o.) Haroldo Pereira Magalhães 3,5; 9o.) Ernesto Rocha Dutra Filho 2,5; 10o.) Luiz Carlos Ortega 2,5; 11o.) Adailton José Chiaradia 0,0.

GRUPO 22 — 1o.) Salvador Homoc de Cresce 9,5; 2o.) Gabriel Pereira da Cunha 7,0; 3o.) Nelson Silveira Ribeiro 7,0; 4o.) Carlos Ramos Villares 6,5; 5o.) Gutemberg Medeiros Damasceno 6,5; 6o.) Aluizio Bento da Silva 5,0; 7o.) José Edmilson Lima Oliveira 5,0; 8o.) Flávio Juarez Feijó 4,0; 9o.) Victor Kietzmann 3,5; 10o.) Marcos Antônio Ferreira Bueno 1,0; 11o.) Manoel Tudela Junior 0,0.

GRUPO 23 — 1o.) Gilberto Fraga Portilho 8,5; 2o.) Raimundo Santos Lemos 7,5; 3o.) Manoel Losano Ruiz 7,0; 4o.) Luiz Fernando Cirello 6,0; 5o.) Edmur Vital da Silva 5,5; 6o.) João Carlos Martins Obregon 5,5; 7o.) Ogier Montagna 4,0; 8o.) Antônio Carlos Pereira 3,0; 9o.) Antônio Carlos Raposo 3,0; 10o.) Reynaldo Renê de Magalhães Hugenneyer 3,0; 11o.) José Sfirri 2,0.

GRUPO 24 — 1o.) João Manoel de Campos 8,5; 2o.) Plínio Luiz Nunes Dias 6,5; 3o.) Oscar Rikli 6,5; 4o.) Mauro Semer 6,0; 5o.) Newton Galvão Pereira 6,0; 6o.) Francisco de Paula Nogueira Junqueira 5,0; 7o.) Luiz Cesar Gasser 4,5; 8o.) Antônio Carlos Raposo 4,5; 9o.) Aluizio Bento da Silva 4,0; 10o.) Gutemberg Medeiros Damasceno 3,5; 11o.) Nicolau Szongott 0,0.

OS GRUPOS NÃO RELACIONADOS ACIMA TIVERAM SEUS RESULTADOS PUBLICADOS NAS FRs 79 E 80.

## V — SEMIFINAL

Torneio iniciado em 01.03.83, havendo sido formados 10 grupos com 11 jogadores cada um. Acolhendo as diversas ponderações apresentadas, informamos a todos os participantes que os 2 primei-

*Diretor-Assistente: Manoel Lages da Rocha  
(Rua Alfredo Rocha, 498 — Matatu — 40000  
Salvador — BA)*

ros colocados de cada grupo estarão classificados para a Fase Final, e não apenas o vencedor, conforme constou das instruções distribuídas com o emparecimento.

## ▲ CENTRO DE PUBLICAÇÕES ENXADRÍSTICAS DE BELGRADO

Representante no Brasil - Ronald Câmara (Caixa Postal 1266 — Fortaleza—CE). Publicações mundialmente conhecidas: "Informador Enxadístico" e "Enciclopédia de Aberturas" e por último, "Enciclopédia de Finais", cujo primeiro número acaba de sair.



# CAMPEONATO BRASILEIRO DE EQUIPES

## III — PRELIMINAR

*Diretor-Assistente: Saturnino Jesus das Neves  
(Rua Dr. Luiz Bicalho, 324, apto. 201 — 21540  
Rio de Janeiro — RJ)*

**GRUPO A** — Holanda (MS) 0,5 Cunha (MA) — Holanda (MS) 0 Cunha (MA) — Holanda (MS) 0,5 Travi (RS) — Holanda (MS) 0,5 Schuster (RS) — Cunha (MA) 0 Travi (RS) — Cunha (MA) 1 Feijó (RS). Encerrado: 1o.) Maranhão 4,0 pts; 2o.) Rio Grande do Sul 2,0 pts; e 3o.) Mato Grosso do Sul 0,0 pts.

**A equipe do Estado do Maranhão está classificada para a fase final.**

As melhores pontuações individuais foram obtidas por: 1o.) Nardo Assunção Cunha (MA) 5,0 pts; 2o.) Raimundo Santos Lemos (MA) 4,0 pts; e 3o.) Mário Cesar Juck Suchuster (RS) 4,0 pts.

**GRUPO B** — Oliveira (MG) 1 Souza (ES). Encerrado: 1o.) Paraná 4,0 pts; 2o.) Minas Gerais 2,0 pts; e 3o.) Espírito Santo 0,0 pts.

**A equipe do Estado do Paraná está classificada para a fase final.**

As melhores pontuações individuais foram obtidas por: 1o.) Nelson Hirsch (PR) 5,5 pts; 2o.) Ricieri Franzon e Gilda Maris Johanson Soares 4,5 pts.

**GRUPO C** — Sucupira (SC) 0,5 Pinto (CE). Encerrado: 1o.) Santa Catarina 4,0 pts; 2o.) Ceará 2,0 pts; e 3o.) Goiás 0,0 pts.

**A equipe do Estado de Santa Catarina está classificada para a fase final.**

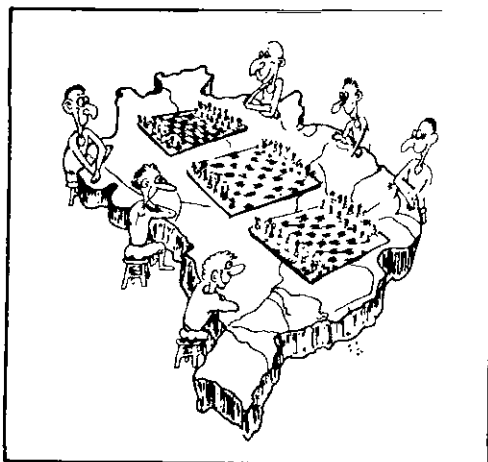

As melhores pontuações individuais foram obtidas por: 1o.) Alberto Costa de Matos Pinto (CE) 5,0 pts; 2o.) Johnny Hass (SC) 4,5 pts; e 3o.) Sebastião Alcântara Filho (CE) e Alberto Sucupira Junior (SC).

**GRUPO D** — Portilho (SP) 0,5 Carvalho (DF). Encerrado: 1o.) São Paulo 4,0 pts; 2o.) Distrito Federal 2,0 pts; e 3o.) Pernambuco 0,0 pts.

**A equipe do Estado de São Paulo está classificada para a fase final.**

As melhores pontuações individuais foram obtidas por: 1o.) Gilberto Fraga Portilho (SP) e Gerson de Campos Kerr (SP) 5,5 pts; e 2o.) Jarbas de Carvalho Mello (SP) 5,0 pts.

As equipes classificadas mencionadas, mais a do Rio de Janeiro, classificada anteriormente, participam da fase final.

## III — FINAL

Damos a seguir a composição das equipes para esta fase, iniciada em 01.04.83:

**SÃO PAULO:** Gilberto Fraga Portilho (capitão), Gerson de Campos Kerr e Jarbas de Carvalho Mello.

**SANTA CATARINA:** Miguel Russowski, Johnny Hass (capitão) e Oscar Rikli.

*Diretor-Assistente: Saturnino Jesus das Neves  
(Rua Dr. Luiz Bicalho, 324, apto. 201 — 21540  
Rio de Janeiro — RJ)*

**RIO DE JANEIRO:** Zélio Bernardino (capitão), Lauro Henrique de Carvalho Monteiro da Silva e Warner Bruce Kover.

**MARANHÃO:** Raimundo Santos Lemos, Gabriel Pereira da Cunha (capitão) e Nardo Assunção da Cunha.

**PARANÁ:** Nelson Hirsch (capitão), James Jensen e Gilda Maria Johansson Soares.

# TORNEIO JUVENTUDE

## III – FINAL

Diretor-Assistente: Plínio Luiz Nunes Dias  
Caixa Postal 3 – 12700 – Cruzeiro – SP).

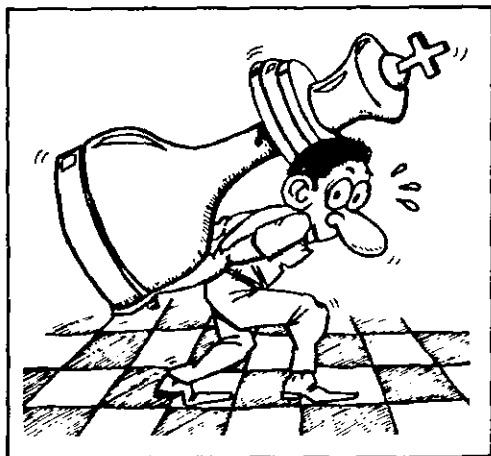

		1	2	3	4	5	6	7	8	9	10	11	12	13	14
1	A. Alvim	*		1	1	1	1	1	1	1/2	1	1	1/2	1	
2	F. Piccoli		*	1	1/2	1	1	0	0	0	1		0	1	
3	G. Knauer	0	0	*	1	1	0	0	0	0	1	0	0	1	
4	H. Rodrigues	0	1/2	0	*	0	0	0	0	0	1	0	0	1	
5	J. Gimenez	0	0	1		0	0	0	0	0	1	0	0	1	
6	J. Castellani	0	0	1	1	1	*	0	0	0	1	0	0	1	
7	M. Santos	0	1	1	1	1	1	*		0	1	1		1	1
8	R. Iwakura	0	1	1	1	1	1		*	1/2	1/2	1			1
9	M. Bastos			1	1	1	1	1	1/2	*		1		1	1
10	M. Semer	1/2	1	0	1	1		0	1/2		*	1			1
11	P. Ballestrassi	0	0	0	0	0	0	0	0	0	0	*	0	0	0
12	R. Tamura	0		1	1	1	1					1	*		1
13	S. Almeida	1/2	1	1	1	1	1	0		0		1		*	1
14	S. Orsato	0	0	0	0	0	0	0	0	0	0	1	0	0	*

Ainda indefinido o III TORNEIO JUVENTUDE. Antônio Carlos Alvim ponteia a competição e tem as maiores possibilidades de ser o vencedor, mas poderá ser alcançado por Manoel Santos, Maurício Bastos, Ricardo Tamura e Sérgio Almeida. O encerramento do Torneio está estipulado para o próximo dia 30 de maio.

## IV – PRELIMINAR

GRUPO 3 – Pedro Lima Neto, Charli Tortoza e J. Klaus Zeplim eliminados (art. 23).

GRUPO 4 – Piccoli 0 Carvalho – Cunha 0,5 Carvalho – Carvalho 0,5 Teixeira. Já estão classificados para a fase final S. Carvalho e E. Teixeira.

GRUPO 5 – 1o. excesso de tempo de Sanders contra Pereira, com nova contagem a partir do 10o. lance.

GRUPO 1 – Oliveira 1 Semer – José Francisco S. Souza eliminado (art. 23).

GRUPO 2 – Andrade 0,5 Iwakura – Andrade 0,5 Ransoni.

**ATENÇÃO!** Estão abertas as inscrições para a fase preliminar do V TORNEIO JUVEN- TUDE.

Poderão participar os associados que à data do início do torneio, 01.12.83, ainda não tenham completado 19 anos.

As inscrições deverão ser feitas até 30.09.83 com o Presidente Ubirajara de Oliveira Barroso,

Caixa Posta 317, 40000 - Salvador (BA), não havendo cobrança de taxas.

Cada associado poderá inscrever-se em até 3 grupos, os quais terão de 9 a 15 jogadores, dependendo da quantidade total de partici- pantes.

Facilite o trabalho de empareiramento não deixando sua inscrição para a última hora. Con- firme já a sua participação.

## TAÇA BRASIL

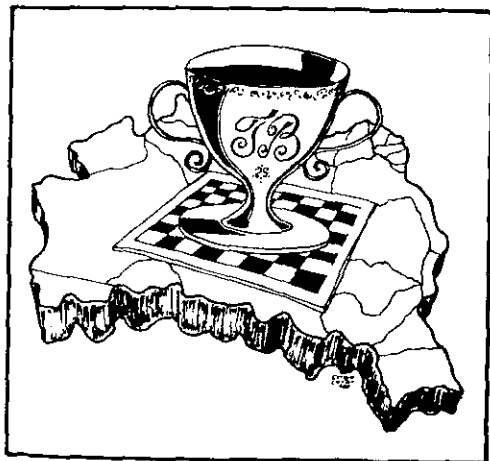

### IV - SEMIFINAL

*Diretor-Assistente: Paulo Amílcar Goenez  
Brião (Rua Jorge Rudge, 120 - Bloco II/204  
20551 - Rio de Janeiro - RJ)*

**RICARDO E. RAIN -  
ROBERTO W. KAMPITZ  
(IV TB - Semi-final)**

PR - Defesa Caro-Kann

- |        |     |
|--------|-----|
| 1. e4  | e6  |
| 2. d4  | d5  |
| 3. Cd2 | c5  |
| 4. ed5 | ed5 |
| 5. Bb5 | Cc6 |
| 6. De2 | Be7 |
| 7. dc5 | Cf6 |
| 8. b4? |     |

Mal jogado, prejudicando e retardando o desenvolvimento

normal das peças brancas. Para agravar, ainda afeta a seguran- ça do Rei. O correto seria 8. Cb3, seguido de 9. Be3.

- |     |     |     |
|-----|-----|-----|
| 8.  |     | 00  |
| 9.  | Bc6 | bc6 |
| 10. | Cb3 | a5! |

As pretas não perdem tem- po. Querem abrir linhas para, em seguida, investir sobre o rei adversário, tirando, assim, proveito da sua vantagem de de- senvolvimento.

- |           |      |
|-----------|------|
| 11. Ca5   | Bc5  |
| 12. Cc6   | Db6  |
| 13. bc5   | Dc6  |
| 14. Cf3   | Ba6  |
| 15. Ce5   | Dc5  |
| 16. Cd3   | Dc3  |
| 17. Dd2   | Tfe8 |
| Abandonam |      |

A tentava de sustentar o peão e a conseqüente perda de tempo ocorridas no 8o. lance foram fatais para as brancas.

**GRUPO 1** - Arruda 1 Borowski - Maia 0  
Arruda - Queiroz 0,5 Portilho - Barros 0 Quei-  
roz - Queiroz 1 Maia - Borowski 0 Queiroz - Quei-  
roz 0,5 Arruda.

**GRUPO 2** - Seghese 1 Ribeiro - Seghese 1  
Takatsu - Kampits 1 Guimarães - Cataldi 0,5  
Takatsu - Cataldi 0 Meireles - Seghese 0,5 Ne-  
ves - Kerr 0 Guimarães - Ribeiro 0 Guimarães.

**GRUPO 3** - 1o. excesso de Dias contra Si-

monsén, com nova contagem a partir do 31o. lan-  
ce - Araújo 0 Dias - Simões 0 Carvalho - Villa-  
res 0 Cunha - Eigenheer 0,5 Cunha.

**GRUPO 4** - Almeida eliminado - Asth 0  
Almeida.

**GRUPO 5** - Campello excluído (art. 22 letra  
"d" dos Estatutos).

**GRUPO 6** - Moraes 1 Nascimento - No-

gueira 0 Moraes — Pinto 1 Moraes — Rikli 0 Pires.

GRUPO 7 — Reis 1 Bessa — Schroder 0,5 Bessa.

GRUPO 8 — Travi 1 Monteiro — Suzuki 0 Velloso — Hussein 0 Suzuki.

GRUPO 9 — Pires 1 Campos — Coelho 0 Pires — Bezerra abandona.

GRUPO 10 — Pereira 1 Rikli — Pereira 1 Montagna.

GRUPO 1 — Portilho 1 Borowski — Borowski 1 Maia — Grupo encerrado: 1o.) Gilberto Fraga Portilho 13,5; 2o.) Alexandre Muniz de Queiroz 12,5 (SB — 86,25); 3o.) Hilton Moreira Nunes F9 12,5 (SB — 85,25); 4o.) Carlos de Arruda 11,5; 5o.) Eric Krieger von Borowski 10,0; 6o.) Alufio José Lobo Maia 9,0; 7o.) Edmundo Ferreira Barros 8,0; 8o.) Jayme Augusto Cicogna Gimenez 7,0; 9o.) Victor Kietzmann 6,0; 10o.) Cristiano de Araújo Ponce Pasini 5,0; 11o.) Altair Carlos Farias Monteiro Moreira 4,0; 12o.) Valter Fernandes Vargas 3,0; 13o.) Cássio Orsi Zacharia Beihy 2,0; 14o.) Gilberto de Nucci 1,0; 15o.) Paulo Sérgio de Castro Oliveira 0,0.

GRUPO 2 — Kampits 1 Meireles — Seghese 0 Kerr — Kerr 1 Kampits — Meireles 0 Ribeiro — Meireles 1 Takatsu.

GRUPO 3 — Villares 0 Medeiros — Carvalho 1 Semes (art. 15) — Eigenheer 0,5 Cunha — Dias 0,5 Simonsen — Santos 0 Dias — Curcio 0 Dias — Simões abandona.

GRUPO 4 — Souza 0 Ávila — Grupo encerrado: 1o.) Huska Pereira da Cunha Simonsen 12,0; 2o.) João Carlos Pereira de Ávila 10,0; 3o.) João Bosco Van Eunen 9,0; 4o.) Jarbas de Carvalho

GRUPO 11 — Cantero 0 Damasceno — Damasceno 1 Stábili.

**Aviso:** Esta fase teve seu término prorrogado até 30-04-83, devido à impossibilidade de se adjudicar quase cem partidas, desta forma serão indeferidos os pedidos de licença especial. A partir de 1-6-83 serão procedidos os julgamentos das partidas inacabadas.

Melo 8,5; 5o.) William Louis Simonsen 7,5; 6o.) Jorge Andor 6,5 (SB — 23,75); 7o.) James Jensen 6,5 (SB — 23,25); 8o.) Ornêlio de Souza (SB — 21,25); 9o.) Antônio Carlos Silva Almeida 5,5; 10o.) Alzir Volpato 3,0; 11o.) Luís Carlos Asth 2,0; 12o.) Ramão Carlos Peixoto Zatorre 1,0; 13o.) Mário César Fracalossi Bais 0,0.

GRUPO 5 — Costa 0,5 Maia — Coelho 0,5 Alves — Maia 1 Alves.

GRUPO 6 — Moraes 0 Brião — Pinto 1 Brião — Simonsen 1 Alves — Brião 1 Nascimento.

GRUPO 7 — Lemos 0 Schroder — Cresce 1 Bessa — Fehr 0 Lemos — Lemos 0 Cresce.

GRUPO 8 — Koetz 0 Hussein.

GRUPO 9 — Campos 0,5 Madeira.

GRUPO 10 — Soares I. L. Silva — L. Silva 0,5 Becker — L. Silva 0,5 F. Silva — Oliveira 0 Soares — Soares 1 Pereira — Pereira 1 Oliveira — Bernardino 0 Soares.

GRUPO 11 — Cantero 1 Costa — Cantero 1/2 Vieira — Costa 1 Vieira — Damasceno 0 Costa.

## V — PRELIMINAR

### GRUPOS 1 A 10

GRUPO 1 — Barroso 0 Lopes — José Almir Martins da Silva eliminado.

GRUPO 2 — Silva 1 Campos — Gambale 1 Simões — Gambale 0 Magaw — Ramos 1 Falleiros — Falleiros 1 Campos — Campos 0 Ramos — Ferreira 0 Ramos — Turine 0,5 Ferreira — Manera 0 Gambale (art. 15) — Campos 0 Manera (art. 15).

GRUPO 3 — Barroso 1 Martins — Carlos Domingos de Chapman Branco eliminado.

GRUPO 4 — Souza 0 Tonolli — José Almir

*Diretor-Assistente: Saturnino Jesus das Neves  
(Rua Dr. Luiz Bicalho, 324, apto. 201 — 21540  
Rio de Janeiro — RJ)*

Martins da Silva eliminado — 1o. excesso de tempo de Sardi contra Tonolli, com nova contagem a partir do 10o. lance.

GRUPO 5 — Kaupert 0 Pires — Bruno 0 Haddad — Pires 1 Colin.

GRUPO 6 — Ferraz 0 Palegrino — 1o. excesso de tempo de Chagas contra Horta, com nova contagem a partir do 17o. lance.

GRUPO 7 — Mattau 0 Medeiros — Caleb Pereira Pedrosa eliminado.

GRUPO 8 — Gomes 0 Coelho — Michalski 0 Coelho — Coelho 1 Luz — Luz 0 — Andrade — Ribeiro 1 Luz — Gomes 0 Sanches — Sanches 1 Luz — Alvarez 1 Luz — Gomes 0 Ferreira — Alvarez 0 Shinozaki.

GRUPO 9 — Mello 1 Torquato — Menda 1

GRUPO 1 — Dias 1 Lopes — Mendes 1 Barroso — Jung 0,5 Anselmo — Oscar Nelson Reiman Sobrinho eliminado — Luiz Antônio Machado eliminado — 1o. excesso de tempo de Terra contra Massa, com nova contagem a partir do 15o. lance — 1o. excesso de tempo de Mendes contra Massa, com nova contagem a partir do 20o. lance — Terra, licença de 04.04 a 04.05.83.

GRUPO 2 — Correção de resultado anterior: Dias 0 Gambale — Ramos 1 Silva — Silva 0 Gambale — Ferreira 0 Silva — Turine 0 Silva — Ferreira 0 Falleiros — Ramos 1 Magaw — Gambale 1 Campos — Cláudio Martins Simões abandona — 1o. excesso de tempo de Magaw contra Ferreira, com nova contagem a partir do 11o. lance — Magaw licença de 18.03 a 31.03.83.

GRUPO 3 — Correção de resultado anterior: Moreira 0 Ricupero — Barroso 1 Ricupero — Cabral 1 Ricupero — Silva 1 Campos — Campos 0 Ramos — Magaw 1 Campos — Ferreira 0 Ramos — Turine 0,5 Ferreira — Sormani 1 Marques — Sormani 1 Bantos — Martins 0 Sormani — Ricupero 0 Sormani — Anjos 0 Cabral — Abdallah 0 Cabral — Ricupero 0 Martins — Martins 0 Maia — Maia licença de 16.04 a 16.05.83.

GRUPO 4 — Barroso 0,5 Amaral — Souza 0 Pires — Pires 0,5 Amaral — Vilares 1 Barroso — Souza 0 Michalski — 1o. excesso de tempo de Vilares contra Tonolli, com nova contagem a partir do 11o. lance.

GRUPO 5 — Pires 0,5 Haded — Soares 1 Ribeiro — Ribeiro 0,5 Bruno — Bruno 1 Pires — 1o. excesso de tempo do Tenório contra Soares, com nova contagem a partir do 9o. lance — 1o. excesso de tempo do Soares contra Miranda, com nova contagem a partir do 11o. lance; 1o. excesso de tempo do Haded contra Miranda, com nova contagem de tempo a partir do 11o. lance — 1o. excesso de tempo do Haded contra Soares, com nova contagem a

Gomes — Menda 1 Souza — Menda 0 Mello — Mello 1 Gomes — Mello 0,5 Alvarenga — Paúl 1 Vieira — Paúl 1 Gomes — Gomes 0 Alvarenga.

GRUPO 10 — Piccoli 0 Azevedo — Paiva 0 Piccoli — Carvalho 1 Silva — Sanders 0 Carvalho (art. 21).

a partir do 9o. lance — Bruno licença especial de 10.02 a 02.03.83.

GRUPO 6 — Cruz 1 Bressani — Chagas 0 Cruz — Ferraz 0,5 Rain — Rain 1 Chagas — Bernardino 1 Soares — 1o. excesso de tempo de Holanda contra Bernardino, com nova contagem a partir do 11o. lance; 1o. excesso de tempo de Ferraz contra Soares, com nova contagem a partir do 12o. lance — 1o. excesso de tempo de Holanda contra Soares, com nova contagem a partir do 9o. lance — 1o. excesso de tempo de Holanda contra Rain, com nova contagem a partir do 19o. lance — 1o. excesso de tempo do Soares contra Horta, com nova contagem a partir do 10o. lance — 1o. excesso de tempo do Chagas contra Horta, com nova contagem a partir do 17o. lance — Newton Farias de Souza eliminado — Bressani licença de 01.04 a 30.04.83 — Horta licença de 28.01 a 27.02.83.

GRUPO 7 — Medeiros 1 Dutra — Bernardino 0 Medeiros — 1o. excesso de tempo de Galvão para Medeiros, com nova contagem a partir do 16o. lance.

GRUPO 8 — Luz 0 Bernardino — Andrade 0,5 — Bernardino — Luz 0 Shinozaki — Gomes 1 Luz — Ferreira 1 Michalski — Ribeiro 1 Gomes — Sanches 1 Michalski — Shinozaki 0,5 Michalski — Shinozaki 1 Gomes.

GRUPO 9 — Alves 0 Mello — Santiago 0 Mello — Paúl 0,5 Mello — Mello 0 Vieira — Souza 0 Maia — Menda 0 Paúl — Alvarenga 1 Torquato — Torquato 1 Alves — Torquato 0 Santiago — Alves 0 Menda — Alvarenga 1 Torquato — Vieira 0 Alvarenga — Alvarenga 1 Alves — Vieira 1 Gomes — Menda 0 Vieira — Gomes 0 Cabrales — Santiago 0 Souza — Alves 0 Vieira — 1o. excesso de tempo de Cabrales contra Vieira, com nova contagem a partir do 10o. lance.

GRUPO 10 — Paiva 0,5 Carvalho — Garcia 0 Kikuchi (2o. excesso de tempo) — José Jervas da Rocha Sanders abandona.

## GRUPOS 11 A 20

*Diretor-Assistente: Márcio Daniel de Barros Accioly (Caixa Postal 979 — 37700 — Poços de Caldas — MG)*

a favor de Ramos, com nova contagem a partir do lance número 11.

GRUPO 13 — Oliveira 0 Asfora — Nogueira licença de 10.01 a 08.02.83 — 1o. excesso de tempo de Oliveira, Asfora, Jensen e Carlsen a favor de Fehr, com nova contagem respectivamente a partir dos lances números 11, 10, 11 e 14 — Manoel Pereira Neto eliminado (art. 23).

GRUPO 14 — Souza 0,5 O'Flaherty — Souza 0

GRUPO 11 — Feijó 1 Bueno — Magalhães 1 Ejzemberg — Machado 0 Gomes — Gomes 0 Rosa — Mendes licença de 03.01 a 16.01.83 — Piccoli licença de 01.02 a 16.02.83 — Feijó licença de 26.01 a 24.02.83 — Magalhães licença de 09.02 a 10.03.83 — Paulo Sérgio Silveira B. N. Roque abandona.

GRUPO 12 — Michalski 0 Barata — Michalski licença de 15.01 a 31.01.83 — Maia licença de 02.03 a 31.03.83 — 1o. excesso de tempo de Maia

Silva — Souza 1 Machado — Silva 1 O'Flaherty — Kover 0,5 Souza — Kover 1 Antunes — Kover 0 Azevedo — Kover 0 Guimarães — Kover 0,5 O'Flaherty.

GRUPO 15 — Souza 1 Araújo — Carvalho 0,5 Souza — Carvalho 0,5 Gyuricza — Pirro 0,5 Ribeiro — Araújo 0 Magaw — Gyuricza 1 Araújo — Amarel licença de 01.03 a 30.03.83 — Brasileiro licença de 01.02 a 02.03.83 — 1o. excesso de tempo de Magaw a favor de Gyuricza, com nova contagem a partir do lance número 11.

GRUPO 16 — Carvalho 1 Torquato — Nogueira licença de 10.01 a 08.02.83 — José Luiz Waki abandona — Luiz José Martins Ribeiro eliminado (art. 23).

GRUPO 17 — Guimarães 0,5 Paris — A. Melo licença de 14.01 a 12.02.83.

GRUPO 18 — Brião 1 Alcântara — Brião licença

GRUPO 11 — Gomes 0 Menden — Mendes 1 Magalhães — Rosa 1 Magalhães — Marcos Antônio Ferreira Bueno abandona — João de Lourdes Rezende Machado abandona — Pedro Antônio Simões eliminado (art. 23) — Daniel Alves da Silva eliminado (art. 23).

GRUPO 12 — 1o. excesso de tempo de G. Silva a favor de Ramos, com nova contagem a partir do lance número 19 — 1o. excesso de tempo de Pretti a favor de Bfrata, com nova contagem a partir do lance número 19.

GRUPO 13 — Zanetti 1 Nogueira — Gaspar 1 Zanetti — Gaspar 0 Asfora — Oliveira 0 Fear (art. 21) — 1o. excesso de tempo de Oliveira a favor de Souza, com nova contagem a partir do lance número 17 — 1o. excesso de tempo de Carlsen a favor de Gaspar, com nova contagem a partir do lance número 21 — 1o. excesso de tempo de Oliveira a favor de Gaspar, com nova contagem a partir do lance número 21.

GRUPO 14 — O'Flaherty 0 Guimarães — Guimarães 1 Azevedo — Guimarães 0,5 Silva — Silva 1 Kover — 1o. excesso de tempo de Souza a favor de Massa, com nova contagem a partir do lance número 11 — 1o. excesso de tempo de Azevedo a favor de

Massa, com nova contagem a partir do lance número 21 — 1o. excesso de tempo de Massa a favor de Souza, com nova contagem a partir do lance número 18 — João de Lourdes Rezende Machado abandona — Marcos José Simões Antunes abandona.

## GRUPOS 21 A 30

GRUPO 21 — Rubens Ávila abandonou — Borges 1 Jonas — Hirsch 0 Jonas.

GRUPO 22 — Silvio Esteves dos Santos abandonou — Hemar 1 De Marque — Andor 0 Costa — Colleti 0 Andor — Andor 1 Salles — Neves 0 Hemar.

de 01.03 a 30.03.83 — 1o. excesso de tempo de Alcântara a favor de Guimarães, com nova contagem a partir do lance número 11 — 1o. excesso de tempo de Du Pré e Silva a favor de Brião, com nova contagem respectivamente a partir dos lances números 11 e 17 — Luiz César Chehab Lasmar abandona.

GRUPO 19 — Guimarães 0,5 Silva — Queiroz licença especial de 27.01 a 31.03.83 — José Roberto da Silva Barros abandona.

GRUPO 20 — Raposo 0,5 Marroig — Almeida licença de 01.01 a 30.01.83 — Carneiro licença de 24.01 a 22.02.83 — Ávila licença de 07.02 a 03.08.83 — Wallau licença de 12.02 a 28.02.83 — 1o. excesso de tempo de Lima a favor de Raposo, com nova contagem a partir do lance número 21 — 1o. excesso de tempo de Meirelles a favor de Marroig, com nova contagem a partir do lance número 11.

GRUPO 15 — Araújo 0 Amaral — Carvalho 1 Barreto.

GRUPO 16 — Torquato 0 Nogueira — 1o. excesso de tempo de Massa a favor de Azevedo, com nova contagem a partir do lance número 21 — Rubens Santello abandona — João de Lourdes Rezende Machado abandona.

GRUPO 17 — Lopes 0,5 Guimarães — Bernardes 1 Lopes — Bernardes 1 Apolinário — Carlsen 0 Guimarães — Guimarães 1 L. Meilo — Lopes 1 Apolinário — Apolinário 0 Guimarães.

GRUPO 18 — Silva 0 Correa — Brião 1 Castro — Correa 1 Castro — Castro 0 Martins — Castor 0,5 Guimarães — Martins 0,5 Dupré — Silva 1 Castro — Nascimento 0 Silva — Castor 0,5 Correa — 1o. excesso de tempo de Alcântara a favor de Guimarães, com nova contagem a partir do lance número 11.

GRUPO 19 — Apolinário 0 Castor — Martinho 0 Castor — Borowski 1 Portella — Asfora 1 Portella.

GRUPO 20 — Lima 1 Marroig — Gonçalves 0 Carneiro — Wallau 0 Marroig — Ferreira 0,5 Meirelles — Gonçalves 0 Almeida — Ferreira 1 Wallau — Wallau 0,5 Raposo — Ferreira 1 Almeida — Carneiro 1 Wallau — Meirelles 1 Gonçalves — Almeida 0 Nishiyama — Castro 1 Almeida — Nishiyama 1 Raposo — Meirelles 0,5 Nishiyama — Raposo 0 Ferreira — Gonçalves 0 Ferreira — 1o. excesso de tempo de Lima a favor de Ferreira, com nova contagem a partir do lance número 21.

*Diretor-Assistente: Antônio Carlos Raposo  
(Rua Jaci Toledo, 355 — 02140 — São Paulo — SP)*

GRUPO 23 — Oscar Teixeira Basto abandonou — Pinho 0 Jadsen — Pinho 0 Gasparino.

GRUPO 24 — Oscar Teixeira Basto abandonou — Nilton Farias de Souza e Ademir Katsumi Massuda eliminados (art. 23) — Berdaki 1 Kiyoshi —

to. excesso de tempo de Bernardina contra Iluska, com nova contagem a partir do 11o. lance — 1o. excesso de tempo de Ziravello contra Berdaki, com nova contagem a partir do 11o. lance.

GRUPO 25 — Juarez 1 Joventino — Scaglia 1 — Joventino — Alvim 1 Joventino — Alvim 1 Juarez — Márcio 0 Alvim — Scaglia 0 Alvim — Juarez 1 Rikli — 1o. excesso de tempo de Alvim contra Iluska, com nova contagem a partir do 11o. lance.

GRUPO 26 — Pedro Pereira da Silva Filho eliminado (art. 23) — Iluska 1 Ricci — 1o. excesso de tempo de Faria contra Kellermann, com nova contagem a partir do 15o. lance — 1o. excesso de tempo de Faria contra Ronsani, com nova contagem a partir do 15o. lance — 1o. excesso de tempo de Tadeu contra Iluska, com nova contagem a partir do 10o. lance —

GRUPO 21 — Assir Luís de Lucca abandonou — Luís Alberto Arisi eliminado.

GRUPO 22 — Hemar 1 Salles — Coletti 0 Belotti — De Marque 1 Cardoso — Hemar 1 Coletti — Florenzano 1 De Marque — Salles 0 Costa — Costa 1 Coletti — Andor 1 Aulísio — Salles 0 Aulísio — De Marque 0 Costa — Costa 1 Rikli — Aulísio 1 Coletti — Aulísio 0 De Marque — Antônio Vivacqua Belotti abandonou.

GRUPO 23 — Pavão 0 Costa — Guimarães 1 Pinho — Pinho 0 Nogueira — Pavão 1 Pinho — Jadson 0,5 Costa — Costa 0,5 Rosa — Albergaria 0 Nogueira — Gasparino 0 Costa (art. 21) — 1o. excesso de tempo de Rosa contra Costa, com nova contagem a partir do 20o. lance.

GRUPO 24 — Bernardino 0 Bessa — Loyola 1 Kiyoshi — Bessa 1 Kiyoshi — Moacyr Abreu Vilela e Flávio Ziravello abandonaram.

GRUPO 25 — Joventino 0 Alexandrino — Joventino 1 Mariano — Juarez 1 Alexandrino — Carlos Eduardo Martini abandonou.

GRUPO 26 — Cleber 1 Palhares — Palhares 0,5 Ricci — Iluska 1 Senechal — Ricci 0 Cleber — Ricci 1 Ronsani — Ricci 1 Kellerman — Luís Tadeu de Carvalho Pinto eliminado (art. 23).

1o. excesso de Tadeu contra Kellermann, com nova contagem a partir do 10o. lance.

GRUPO 27 — Leonel 1 Saint Clair — Leonel 0,5 Dieter — Hideo 1 Torquato — Saint Clair 0 Dieter — Brasil 1 Dieter.

GRUPO 28 — Hideo 0 Batista — Bridon 0 Ávila.

GRUPO 29 — Curcio 0 Lacerda — Lacerda 1 Ayrtton — E. Santo 0 Newmann — Pereira 0,5 Curcio — 1o. excesso de tempo de E. Santo contra Curcio, com nova contagem a partir do 15o. lance.

GRUPO 30 — Itálio Alves Rodrigues eliminado (art. 23) — Tafner 1 Hideo — Hideo 1 Trindade — 1o. excesso de tempo de Iwakura contra Tafner, com nova contagem a partir do 18o. lance.

GRUPO 27 — Hideo 1 Cloé — Hideo 0 Eustáquio — Leonel 1 Hideo — Hideo 1 Adalberto — Hideo 1 Aira — Leonel 1 Torquato — 1o. excesso de Cunha contra Aira, com nova contagem a partir do 8o. lance — 1o. excesso de tempo de Coutinho contra Manoel, com nova contagem a partir do 9o. lance — 1o. excesso de tempo do Saint'Clair contra Manoel, com nova contagem a partir do 11o. lance — 1o. excesso de tempo de Adalberto contra Aira, com nova contagem a partir do 7o. lance — Jair Cloé Wingert eliminado (art. 23).

GRUPO 28 — Pohlmann 0,5 Pedro — Cardoso 1 Semer (art. 15) — Pohlmann 0,5 Hideo — Pohlmann 0 Semer — Cardoso 0,5 Hideo — Hideo 0 Ávila — Semer 1 Hideo — Pohlmann 0 Bridon — Semer 1 Batista — 1o. excesso de tempo de Bridon contra Cardoso, com nova contagem a partir do 12o. lance — Retificando relatório anterior a partida Bridon vs. Ávila prossegue normalmente.

GRUPO 29 — Lacerda 1 Saback — Curcio 1 Saback — Marcus Vinicius Dias Garcia eliminado (art. 23).

GRUPO 30 — Iwakura 0 Tafner (art. 21) — Trindade 0 Iwakura — Hideo 1 Celso — Semer 0 Tafner — Tafner 0 Trindade — Letfzio 0 Tafner — Jairo 0,5 Hideo.

## GRUPOS 31 A 40

AMÉRICO RICHIERI FILHO —  
CONSTANTINO PRITSOPOULOS  
(V TB/31)

PR — Defesa Aleckins.

1. e4	Cf6	4. Cf3	g6
2. e5	Cd5	5. Be2	Bg7
3. d4	d6	6. c4	Cb6
		7. ed6	ed6?

*Diretor-Assistente: Dieter Hans Bruno Kohl  
(Rua Maneco Pereira, 365 — 18270 — Ta-  
tui — SP)*

8. 00	00	10. Be3	Cc6
9. Cc3	Bg4	11. b3	f5

Como as pretas já não dispõem do lance 11.....e5, tentam liberar o seu jogo através de 11.....f5. Mas, agora, a posição já está deteriorada.

12. Dd2	Dd7	16. fe3	De7
13. Tad1	Df7	17. Cd5	De4??
14. c5	f4	18. Cg5	Abandonam
15. cb6	fe3		

Um erro. A retomada do peão deveria ser com o peão do bispo, para dispor de uma estrutura de peões mais móvel.

GRUPO 31 — Richieri 1 Pritsopoulos — Licen-  
ças: Takatsu de 03.01 a 02.02.83 — Amorim de  
01.02 a 02.03.83 — Prux de 23.02 a 24.03.83 —  
Heine de 07.02 a 21.02.83 — Abandono: Silvio E.  
dos Santos — Eliminado: Luiz Fernandes.

GRUPO 32 — Lima 1 Portugal — Licenças:  
Amorim de 01.02 a 02.03.83 — Excesso de tempo:  
Joly contra Cresce, Moreira contra Cúrcio, Moreira  
contra Cresce — Eliminados: Luiz Fernandes, Luiz  
Antônio Souza de Lima.

GRUPO 33 — Nakata 1 Ribeiro — Ramos 1  
Brito — Ferreira 0 Nakata — Camargo 1 Silveira —  
França 1 Schroder — Monteiro 0 Camargo — Na-  
kata 0,5 Camargo — Ribeiro 0 Silveira — Licença:  
Marques de 15.01 a 15.02.83 — Excesso de tempo:  
Ramos contra Silveira — Marques contra Bastos —  
Ramos contra Marques.

GRUPO 34 — Licença: Nogueira de 10.01 a  
11.02.83.

GRUPO 35 — Damaceno 1 Feine — Damaceno  
0,5 Fernandes — Damaceno 0,5 Pessoa — Licenças:  
Waitman de 18.01 a 01.03.83 — Matos de 15.01 a  
15.02.83 — Excesso de tempo: Waitman contra Da-

maceno — Waitman contra Fernandes — Abandono:  
Egídio Feine.

GRUPO 36 — Cleto 0 van Eunen — Semer 1  
Cleto — van Eunen 1 Avellar — Licenças: Campello  
de 03.01 a 23.01.83 — Prol de 20.12 a 19.01.83 —  
Abandono: Weikersheimer.

GRUPO 37 — Costa 1 Escosteguy — Licenças:  
Escosteguy de 01.02 a 02.03.83 — Costa de 14.02 a  
14.03.83.

GRUPO 38 — Rabockai 0 Damaceno — Licen-  
ças: Rabockai de 25.01 a 10.02.83 — Excesso de  
tempo: Dutra contra Siffri — Abandono: Luiz  
Carlos Asth.

GRUPO 39 — van Eunen 1 Kaupert — van  
Eunen 1 Kahala — van Eunen 1 Dmitruk — Dmi-  
truk 0 Kaupert — Hammes 0 van Eunen — Kaupert  
1 Hammes — Licenças: Escosteguy de 01.02 a  
02.03.83 — Faria de 19.02 a 19.03.83 — Excesso de  
tempo: Escosteguy contra Faria — Abandono: Henri-  
que Alves da Silva.

GRUPO 40 — Bastos 0,5 Viana — Simonsen 1  
Viana — J. Vitor 1 Mitidieri — Martinho 1 Castor —  
Licença: Viana de 01.02 a 01.03.83.

GRUPO 31 — Richieri 1 Herzog — Maciel 1  
Herzog — Artur Brito Neto abandona.

GRUPO 32 — Hube 1 Portugal — Marques  
Lima 0 Cresce — Curcio 1 Dias — Fonseca 0 Lo-  
pes — Portugal 0 Curcio — Lopes 1 Marques Li-  
ma — Portugal 0 Fonseca — Cresce 1 Portugal — Dias  
0 Cresce (art. 15) — Amorim 0 Marques Lima — 1o.  
excesso de tempo de Semer contra Curcio, nova  
contagem a partir do lance 20 — Retificação FR 81,  
onde se lê Grupo 32, é Grupo 33.

GRUPO 33 — Ramos 0 Camargo — França 1  
Ferreira — Marques 0 Monteiro — Ribeiro 0 Ferrei-  
ra — França 1 Monteiro — Nakata 1 Ramos — Schro-  
eder 0,5 Ramos — 1o. excesso de tempo de Ribeiro  
contra Ramos, nova contagem a partir do lance  
19 — Artur Brito Neto abandona — Arnaldo Bastos  
Santos abandona.

GRUPO 34 — Lopes 1 Mattos — Lopes 1 Araú-  
jo — Giebel 1 Marques — Giebel 0,5 Almeida.

GRUPO 35 — Zwi 0 Almada — Fernandez 1  
Zwi — Camargo 0,5 Kikuchi — Magalhães 0 Kiku-  
chi (art. 21) — Magalhães 0 Almada — Magalhães 0  
Camargo — Zwi 0 Camargo — Almeida 0 Camargo —  
Galvão 1 Magalhães — Kikuchi 1 Zwi — Almeida 1  
Almada — Pessoa 0 Fernandez — Galvão 0 Almei-  
da — Zwi 0,5 Damacena — Damacena 0 Galvão —  
Galvão 1 Zwi — Retificação FR 81 — Kikuchi 1  
Almeida — 1o. excesso de tempo de Mattos contra  
Kikuchi, nova contagem a partir do lance 16 — 1o.  
excesso de tempo da Magalhães contra Zwi, nova  
contagem a partir do lance 21.

GRUPO 36 — Paes 0 van Eunen — Horácio  
Prol Medeiros abandona — José Campello de Oliveira  
desligado.

GRUPO 37 — Penna 0 Ornêlio — Eigenheer  
0,5 Ornêlio — Ornêlio 1 Escosteguy — Meneguzzi 0  
Camargo — Luiz Noguchi abandona — José Maria  
de Souza abandona — Luiz Afonso A. Escosteguy  
abandona.

GRUPO 38 — Futida 0 Pinto Costa — P. Du-  
tra 1 Medeiros — E. Dutra 0 Damacena — Oliveira 1  
P. Dutra — Sfirri 1 Damacena — Pinto Costa 0,5  
Rabockai — Retificação FR 81 — Oliveira 1 Mede-  
iros — Francisco Lacerda abandona — Luiz Carlos  
Asth abandona — Pedro Jaime Ziller abandona —  
Antônio Aparecido Ucella abandona.

GRUPO 39 — Madeu 1 Dmitruk — Dmitruk 0,5  
Faria — Hammes 1 Kahala — Araújo 1 Hammes — van  
Eunen 1 Faria — Kaupert 0 Araújo — Sérgio A. Dmi-  
truk abandona — Luiz Afonso A. Escosteguy aban-  
dona — Leila L. P. Cresce desclassificada (art. 23).

GRUPO 40 — Mitieri 1 Simonsen — Vargas 0,5  
Mitidieri — Castor 1 Simonsen — J. Victor 1 Morei-  
ra — Mitidieri 0 Martinho — Sampaio Vianna 0,5  
Castor — Martinho 1 Stábili — Bastos 0,5 Castor —  
Martinho 1 Castor — Martinho 1 Cardoso — J. Victor  
1 Kaupert — Simonsen 0 Martinho — Vargas 1 J.  
Victor — Stábili 0 Vargas — Moreira 0,5 Martinho —  
Martinho 1 Nogueira — Retificação FR 81 — Marti-  
nho 1 J. Victor.



## GRUPOS 41 A 48

GRUPO 41 — Pereira 0 Leone — Lopes 0,5 Mitidieri — Kahala 0 Lopes — Mitidieri 0 Pereira — Kahala 0,5 Mitidieri — Leone 1 Mitidieri — Kahala 0 Leone — Leone 1 Lopes.

GRUPO 42 — Mello 1 Tourinho — Alves 0 Dutra — Alves 1 Takatsu — 1o. excesso de tempo de Mello contra Giacometti, com nova contagem a partir do 11o. lance — 1o. excesso de tempo de Mendonça contra Tourinho, com nova contagem a partir do 20o. lance — José Almir Martins da Silva abandona — Alexandre Meyr abandona.

GRUPO 43 — Martins 1 Braga — 1o. excesso de tempo de Muller contra Martins, com nova contagem a partir do 9o. lance — 1o. excesso de tempo de Muller contra Accioly, com nova contagem a partir do 9o. lance — José Luiz Caetano da Silva abandona.

GRUPO 44 — Araújo 0,5 Groeninga.

GRUPO 41 — Lopes 1 Pinheiro — Souza 0 Lopes — Soares 1 Kahala — Guaraciaba 1 Pereira — Pereira 1 Kahala — Mitidieri 0 Soares.

GRUPO 42 — Dutra 1 Tourinho — Alves 1 Simonsen — Tourinho 1 Hermann (art. 21) — Marcos Geraldo de Giacometti eliminado (art. 23) — Luiz Anselmo de Mendonça eliminado (art. 23).

GRUPO 43 — Bibas 1 Takatsu — Braga 0 Pinto — Bibas 1 Vieira — Braga 0 Kamacho — Pinto 1 Muller — Luiz Afonso Alencastre Escosteguy abandona.

GRUPO 44 — Groeninga 0,5 Reis — 1o. excesso de tempo de Groeninga contra Pereira, com nova contagem a partir do 10o. lance — 1o. excesso de tempo de Luna contra Pereira, com nova contagem a partir do 9o. lance — Luiz Anselmo de Mendonça eliminado (art. 23) — Leon Chant Dakessian abandona.

*Diretor-Assistente: Marco Antônio de Almeida (Caixa Postal 512 — 20001 — Rio de Janeiro — RJ)*

GRUPO 45 — Reck 0 Costa.

GRUPO 46 — Almeida 1 Tortoza (art. 15) — Almeida 1 Araújo — Vandri 0 Tortoza — 1o. excesso de tempo de Tortoza contra Bemvenuti, com nova contagem a partir do 17o. lance — 1o. excesso de tempo de Muller contra Almeida, com nova contagem a partir do 9o. lance.

GRUPO 47 — Arruda 1 Grecco — Nagy 1 Mendes — Nagy 1 Hirsch — Eigenheer 0,5 Pires — Nagy 1 Silva — 1o. excesso de tempo de Mendes contra Arruda, com nova contagem a partir do 19o. lance.

GRUPO 48 — 1o. excesso de tempo de Campos contra Delfino, com nova contagem a partir do 11o. lance — 1o. excesso de tempo de Orsato contra Delfino, com nova contagem a partir do 11o. lance (art. 28).

GRUPO 45 — Oliveira 0 Felício — Freitas 0 Felício — Costa 0 Leite — Costa 1 Freitas — 1o. excesso de tempo de Rocha contra Cabral, com nova contagem a partir do 15o. lance — 1o. excesso de tempo de Rocha contra Felício, com nova contagem a partir do 17o. lance.

GRUPO 46 — Dicolla 1 Almeida — Amorim 1 Dicolla — Almeida ? Bemvenuti — 1o. excesso de tempo de Muller contra Bemvenuti, com nova contagem a partir do 13o. lance — Benedito Caetano de Araújo eliminado (art. 23).

GRUPO 47 — Nagy 0 Heger — Mendes 1 Arruda — Heger 1 Mendes — Hirsch 0 Mendes — 1o. excesso de tempo de Mendes contra Rodrigues, com nova contagem a partir do 21o. lance.

GRUPO 48 — Delfino 0,5 Seghese — Silvio D. Orsato eliminado (art. 23) — Heitor Torracca de Almeida abandona.

### ▲ CENTRO DE PUBLICAÇÕES ENXADRÍSTICAS DE BELGRADO

Representante no Brasil — Ronald Câmara (Caixa Postal 1266 — Fortaleza—CE). Publicações mundialmente conhecidas: "Informador Enxadristico" e "Enciclopédia de Aberturas" e por último, "Enciclopédia de Finais", cujo primeiro número acaba de sair.

### ■ CORRESPONDÊNCIA SOBRE FILATELIA

O companheiro Antônio Carlos Raposo (Rua Jaci Toledo, 355 — 02140 — São Paulo — SP) deseja corresponder-se com outros cexebearos sobre o assunto.

# O XADREZ DE VILLARES, EM PLENO VÔO

Apressado, ele toma o avião da ponte aérea em São Paulo e, antes mesmo da decolagem, já está concentradíssimo, olhando com atração verdadeiramente mágica para o conteúdo de uma carteira de couro, do tamanho de um caderno de escola, que o acompanha a todo lugar. Só irá acordar novamente para o mundo quando os últimos passageiros desembarcarem no Rio — mas freqüentemente ainda passa alguns momentos hesitando entre descer do avião ou concluir mais um lance do jogo de xadrez postal, contido na sua carteira de couro.

Vice-presidente do Grupo Villares, Carlos Villares, que morre de medo de avião, foi obrigado pela diversidade de negócios que tem de cuidar a enfrentar, só nos últimos doze meses, mais de 500 horas de vôo. Além disso, sempre foram para ele muito entendiantes as centenas de horas que um empresário perde em hotéis, táxis, aeroportos e outros locais, nas viagens. Amante do xadrez, ele teve então a idéia de dedicar-se ao xadrez postal. Na carteira de couro que Villares leva em sua maleta aloja-se um pequeno fichário, onde cada ficha é uma réplica de um tabuleiro de xadrez, com peças destacáveis, permitindo a marcação de todos os lances de uma partida. Atualmente, Villares se dedica à façanha de jogar com trinta enxadristas, simultaneamente. Alguns de seus adversários estão em cidades como Afenas, em Minas Gerais, Cachoeirinha, no Rio Grande do Sul, Amambai, em Mato Grosso do Sul, Porto Alegre ou Niterói. São advogados, médicos, professores universitários e homens públicos. Uma das partidas de Villares — a que ele confessa ser a mais difícil — é disputada com o ex-ministro do Planejamento Mário Henrique Simonsen. Esta partida começou no dia 10. de setembro de 1981. Como, pelo regulamento do xadrez postal, cada partida tem o prazo máximo de 18 meses, as brancas de Villares têm

poucos meses para conseguirem escapar das pretas do ex-ministro. Mas Villares tem poucas esperanças de empate com Simonsen. Em vitória, então, nem pensa. "Que o Mário é muito melhor do que eu

lo. Mais tarde, à medida que sua vida agitada de empresário lhe roubava mais e mais as horas de lazer, Villares acabou tendo de deixar de freqüentar os clubes e os campeonatos — pelo menos os campeona-

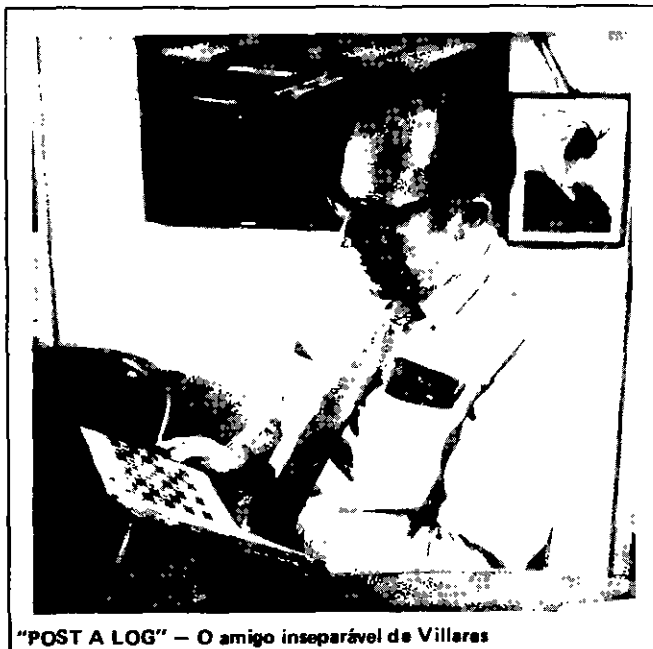

"POST A LOG" — O amigo inseparável de Villares

nesse jogo é uma coisa indiscutível. Mas na partida atual, eu sequer posso dizer que estou perdendo: estou é completamente perdido!" — confessa Carlos Villares.

Villares recebeu as suas primeiras lições de xadrez de seu tio Francisco Ramos. Ele era, então, um garoto de apenas doze anos, mas, logo se sentiu fascinado pelo jogo. "Assimilei com certa facilidade todas as regras, e nunca mais quis parar de jogar. Além disso, sempre jogo para vencer, e com adversários que sejam sérios, como eu. Que respeito e exijam o cumprimento das regras.

Jogando para valer, Carlos Villares chegou a destacar-se em clubes de xadrez de São Paulo. Um dos títulos que conseguiu foi o de campeão, por equipe, no Estado de São Pau-

tos "ao vivo". Entrou, então, em contato com os jogadores que praticam o antigo e, no Brasil, pouco conhecido método do xadrez por correspondência. E isso lhe devolveu o hábito e o prazer de jogar. Em outubro de 1979, associou-se ao Clube de Xadrez Epistolar Brasileiro, que tem sede em Salvador, Bahia. O clube tem três mil sócios em todo o Brasil e instituiu diversos campeonatos regionais e nacionais, nos quais todos os lances são remetidos por aerogramas. Indagado sobre as desvantagens de um jogo que pode demorar um ano a meio, Villares contesta com o lado democrático do xadrez, "único esporte em que qualquer gordo pode ter desenvoltura..."

(Transcrito da revista VIP).

# CAMPEONATOS ESTADUAIS

## GRUPOS 1 A 15

*Diretor-Assistente: Sidnei Martins (Caixa Postal 771 - 97100 - Santa Maria - RS)*

**GRUPO 1** - Pacheco 0 Portilho - Appolinário 0 Dutra.

**GRUPO 2** - 1o. excesso de tempo de Santo Contra Alves, com nova contagem a partir do 38o. lance.

**GRUPO 3** - Tortoza 0 Dutra.

**GRUPO 4** - Tortoza 0 Lacerda - Zalzman 0 S. Silva.

**GRUPO 5** - Semer 0 Carlsen.

**GRUPO 6** - Carlsen 0,5 Luppinnacci - Madeira 1 Carlsen - Lacerda 1 Luppinnacci - Lacerda 1 Carlsen.

**GRUPO 7** - Afonso 0 Carlsen - Afonso 1 Scaglia - Rocio 0 Afonso - Carlsen 1 Rocio.

**GRUPO 9** - Lacerda 1 Samorano. Encerrado: 1o.) Alejandro Henrique Hube Serrano 10,0 pts; 2o.) Ivan Gilberto Sandoval Falleiros 8,5 pts; 3o.) Luiz Alberto Pires 7,5 pts; 4o.) Paulo Cesar Lau-

**GRUPO 1** - Dutra 0 Portilho - Vaz 0 Pacheco (julg.). Encerrado: 1o.) Gilberto Fraga Portilho 8,5 pts; 2o.) Celso M. Medeiros Pacheco 8,0 pts; 3o.) Mário A. Vaz Junior 6,5 pts; 4o.) João Batista de Miranda 5,5 pts; 5o.) Ernesto Rocha Dutra F9 e Eduardo B. Toledo Leite 5,0 pts; 7o.) Sérgio Antônio Appolinário 3,5 pts; 8o.) Newton Farias de Souza 2,0 pts; 9o.) José M. Cardoso de Assis 1,0 pts e 10o.) Marcelo Urbano Ferreira 0,0 pts.

**GRUPO 2** - Alves, licença de 01 a 15.01.83 - Alves 1 Dutra - Campos 0 Santo (julg.) - Santo 1 Alves (julg.). Encerrado: 1o.) Pedro Juarez Joly 9,5 pts; 2o.) Ailton do Espírito Santo 9,0 pts; 3o.) Lair Valio Alves 7,5 pts; 4o.) João Manoel de Campos 6,5 pts; 5o.) Ricardo Ernesto Rain 5,5 pts; 6o.) Glaucio Luciano Belliboni e Ernesto Rocha Dutra F9 5,0 pts; 8o.) Sun Hsien Ming 4,0 pts; 9o.) José Jezuel Bazo 2,0 pts; 10o.) Valdir Isidoro Pascoalim 1,0 pts e 11o.) Gilberto Guimarães da Silva 0,0 pts.

**GRUPO 3** - Luiz Fernando Lupinacci eliminado - Cresce 0,5 Tortoza (julg.). Encerrado: 1o.) Fábio dos Anjos 9,0 pts; 2o.) Léia Luzia Pierre de Cresce 8,0 (41, 75 SB) pts; 3o.) Kiyoshi Umemura 8,0 (38,0 SB) pts; 4o.) Ernesto Rocha Dutra F9 7,5 pts; 5o.) Gyorgy Laszlo Gyuricza 6,5 pts; 6o.) Vanildo João Kaupert e Carlos Alberto Tortoza 5,0 pts; 8o.) Luiz Fernando Lupinacci 3,0 pts; 9o.) Lúcio Niero 2,0 pts; 10o.) Silvia Galvão B.

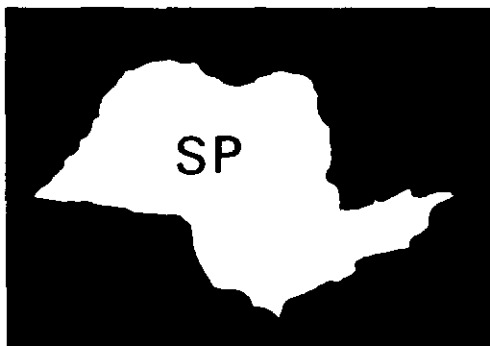

benstein Bruno 6,5 pts; 5o.) Francisco José C. A. Lacerda 6,0 pts; 6o.) Marta Spiry 5,0 pts; 7o.) Sérgio Mesti Samorano 4,0 pts; 8o.) Paulo Fernando Silva Peres 3,5 pts; 9o.) Ricardo Martins de Almeida 3,0 pts; 10o.) Luiz Borges Sardinha Machado 1,0 pts; e 11o.) Hélio Campos Marques 0,0 pts.

**GRUPO 11** - Senegal 0,5 Efremoff - Efremoff 0,5 Bandos - Rodrigues 0,5 Pereira - Negahal 0 Vandri - Efremoff 0 Vandri.

**GRUPO 12** - Castro 1 Silva.

**GRUPO 13** - Semer 1 Guimarães - Guimarães 1 Ota.

**GRUPO 14** - Avellar 0 Ferreira.

Cintra Franco 1,0 pts e 11o.) Cláudio Henrique H. de Assis 0,0 pts.

**GRUPO 4** - Santo 0 S. Silva - Tortoza 0 Florenzano (julg.) - Zalzman 1 Tortoza (julg.). Encerrado: 1o.) Sérgio Cezar da Silva 7,5 pts; 2o.) Jacob Zalzman 7,0 (31,75 SB) pts; 3o.) Ailton do Espírito Santo 7,0 (31,0 SB - CD) pts; 4o.) Bruno Florenzano 7,0 (31,0 SB) pts; 5o.) Alexandre Letízio Vieira 6,0 pts; 6o.) Cyro José T. dos Santos 4,5 pts; 7o.) Francisco J. C. A. Lacerda 3,0 pts; 8o.) Carlos Alberto Tortoza 2,0 pts; 9o.) Francisco E. R. Cruz Prado 1,0 pts e 10o.) Fernando Juan C. Maldonado 0,0 pts.

**GRUPO 5** - Carlsen 1 Ferraz. Encerrado: 1o.) Reiji Shinozaki 9,0 pts; 2o.) João Francisco dos Santos 8,0 pts; 3o.) Alexandre Letízio Vieira 7,5 pts; 4o.) Torben Erik Carlsen 7,0 pts; 5o.) Marcelo Semer 6,5 pts; 6o.) Francisco de Assis Ferraz 6,0 pts; 7o.) João Augusto Gandolfi 5,0 pts; 8o.) Lúcio Niero, Cláudio Fernandes Correa e Antônio Avelino Dantas 2,0 pts e 11o.) Manrico Gemignani 0,0 pts.

**GRUPO 6** - Madeira 0,5 Mattar. Encerrado: 1o.) Wagner Martins Madeira 9,5 pts; 2o.) Denis de Brong Mattar 9,0 pts; 3o.) Alair Franco Martins 7,5 pts; 4o.) Dieter Hans Bruno Kohl 8,5 pts; 5o.) Marcos A. Natal Gomes e Francisco J. C. A. Lacerda 6,5 pts; 7o.) Torben Erik Carlsen 4,5 pts; 8o.) Luiz Fernando Lupinacci 4,0 pts; 9o.) Aluisio J. Lobo

Maia 2,0 pts; 10o.) Odair Garbo 1,0 pts e 11o.) Clovis Naconecy de Souza 0,0 pts.

GRUPO 7 — 1o.) Pedro Luiz de O. C. Neto 9,5 pts; 2o.) Paulo G. O. Silveira 8,5 pts; 3o.) Paulino Afonso Fº 7,5 pts; 4o.) João Francisco Scaglia 7,0 pts; 5o.) Torben Erik Carlsen 6,0 pts; 6o.) Neusativo Rocio 5,5 pts; 7o.) Benedito P. H. Silva 5,0 pts; 8o.) Gilberto A. R. Souza 3,0 pts; 9o.) Ostilio Fanti 2,0 pts; 10o.) Algirdo Vrubliauskas 1,0 pts e 11o.) Hélio Campos Marques 0,0 pts e Silveira 0,5 Afonso.

GRUPO 8 — Ruiz 0/0 França (julg.). Encerrado: 1o.) Manuel Losano Ruiz 8,5 (43,25 SB) pts; 2o.) Luiz Alberto 8,5 (42,0 SB) pts; 3o.) Nelson Lopes da Silva 8,5 (41,25 SB) pts; 4o.) José Roberto Fornazza 7,0 pts; 5o.) Antônio Cláudio França 6,5 pts; 6o.) Ulisses Diviani Pereira 5,0 pts; 7o.) Rubens Munhoz 4,0 pts; 8o.) Marco Antônio Gonçalves 3,0 pts; 9o.) Paulo Roberto Mendonça 2,0 pts; 10o.) Ostilio Fanti 1,0 pts e 11o.) Gilberto Guimarães da Silva 0,0 pts.

GRUPO 11 — Efrehoff 0,5 Pereira. Encerrado: 1o.) José C. G. Pereira e José Israel G. Rodrigues 8,5 pts; 3o.) José Marques Bandos 8,0 pts; 4o.) José R. da C. Vandri e Taya Efrehoff 7,0 pts; 6o.) Emanuel Le Seneghal 6,0 pts; 7o.) Antônio de O. Brito, Assaad Y. Ghanem e Lúcio Niero 3,0 pts; 10o.) Carlos A. V. Segato 1,0 pts e 11o.) Alcides Borges Filho 0,0 pts.

GRUPO 12 — Eduardo Blank Gonçalves eliminado — Guimarães 1 Silva (art. 23) — Guimarães 1 Castro — Biava licença de 10.01 a 10.02.83. Encerrado: 1o.) Mário Silas Biava e Paulo Gonçalves Guimarães

7,5 pts; 3o.) Fernando O. de Castro 6,0 pts; 4o.) Osmar Alves da Silva 5,0 pts; 5o.) Eduardo Blank Gonçalves 4,0; 6o.) Ademir Antônio L. Garcia 3,0 pts; 7o.) Heitor Gutierrez 2,0 pts e 8o.) Ronaldo Valim da Rocha e Ruy do A. Camargo Neto 0,0 pts.

GRUPO 13 — Ota 1 Semer — Ota 1 Vassalo (julg.) — Vassalo 0,5 Semer (julg.) — Salles 0 Ota (retificação). Encerrado: 1o.) Camilo Sakae Ota 9,0 pts; 2o.) Paulo Gonçalves Guimarães 8,5 (43,0 SB) pts; 3o.) Mauro Semer 8,5 (42,5 SB) pts; 4o.) Cláudio A. E. Vassalo 7,0 pts; 5o.) Francisco de P. Salles Jr 6,5 pts; 6o.) Frederico F. de Sá 5,5 pts; 7o.) Luis Claudio Apolinario 4,0 pts; 8o.) Edmilson M. dos Santos 3,0 pts; 9o.) Rolando Maria da Luz 2,0 pts; 10o.) David A. de C. Ferreira 1,0 pts e 11o.) Carlos Espallargas Gimenez 0,0 pts.

GRUPO 14 — Guimarães 0,5 Pelegrino (julg.) — Pelegrino 0,5 Meireles — Meireles 0 Ferreira — Reis 0,5 Pelegrino. Encerrado: 1o.) Eduardo Levieri Martins 10,0 pts; 2o.) Natalino C. Ferreira 7,5 pts; 3o.) Paulo Gonçalves Guimarães 7,0 pts; 4o.) Eli Roberto C. Pelegrino e Edson Gonçalves Reis 6,5 pts; 6o.) José Gilberto Meireles 6,0 pts; 7o.) Napoleão Veiga Avellar 5,5 pts; 8o.) Dorival Silva Caldeira 3,0 pts; 9o.) Fernando J. P. T. Costa 2,0 pts e 10o.) Sérgio J. G. de Medeiros e Marcelo Rodrigues 0,0 pts.

GRUPO 15 — Kikuchi 1 Pereira — Kikuchi 1 Tamisho. Encerrado: 1o.) Nevio João e Eurico Pacheco do Amaral 8,5 pts; 3o.) João Bosco Van Eunen e Hideo Kikuchi 7,0 pts; 5o.) Milton Akira Kiyotani e Edson Gonçalves Reis 6,0 pts; 7o.) Antônio E. Novelo Meneguzzi 5,5 pts; 8o.) Luis Antônio Pereira 3,0 pts; 9o.) José Toschiaki Tmisho 2,5 pts; 10o.) Ariolino de A. Azevedo 1,0 pts; e 11o.) Ruy do A. Camargo Neto 0,0 pts.

## GRUPOS 16 A 25

GRUPO 16 — Leme 0 Kikuchi — Kikuchi 1 Araújo (julgamento). Encerrado: 1o.) Antônio Pedro R. Costa 9,5 pts; 2o.) Hideo Kikuchi 9,0 pts; 3o.) José Setzer 8,5 pts; 4o.) Manfred Fehr 6,5 pts; 5o.) Benedito C. Araújo 6,0 pts; 6o.) Saint Clair J. P. Leme 5,5 pts; 7o.) Cacildo B. Palhares Jr 4,0 pts; 8o.) Leonardo Damigo 3,0 pts; 9o.) Ivan Marques da Silva 2,0 pts; 10o.) Rodolpho Fares Jr 1,0 pts; 11o.) Fernando Ferreira O. Classificados: Antônio Pedro R. Costa e Hideo Kikuchi — Nossos parabéns!

GRUPO 18 — Vilares 1 Batista — Greco 1 Batista — Batista 1 Mattos Fº — Aguiar Jr 0 Batista — Villela 0 Batista — Villela 0 Greco — Mattos Fº 1 Greco — Villares 0,5 Greco — Rosa 0,5 Villares — Villares licença de 26.11 a 25.12.83.

GRUPO 19 — Heger 0,5 Raposo — Batista 0 Raposo — Heger 1 Batista — Heger 0,5 Bernucci Jr — Castro 0,5 Heger. Encerrado: 1o.) Eurico Pacheco do Amaral 9,0 pts; 2o.) Hely Meira de Castro 8,5 pts; 3o.) Kurt Heger 8,0 pts; 4o.) Antônio Carlos Raposo 7,5 pts; 5o.) Arnaldo Bernucci Jr 6,0 (SB 18,25) pts; 6o.) Alberto S. Matsumoto 6,0 (SB 16,0) pts; 7o.) Luis Alberto G. Batista 4,0

Diretor-Assistente: Nelson Hirsch (Caixa Postal 1204 — 85800 — Cascavel — PR)

pts; 8o.) Leonardo Damigo 3,0 pts; 9o.) Antônio B. Cavalcanti 2,0 pts; 10o.) Henrique Ingenito 1,0 pts; 11o.) Alberto K. Yamabuchi 0. Classificados: Eurico Pacheco do Amaral e Hely Meira de Castro — Nossos parabéns!

GRUPO 21 — Ramos 1 Mitieri — Ramos 0,5 Lourenço — Gutierrez abandona. Encerrado: 1o.) Ivan de Camargo e Oliveira 9,0 pts; 2o.) Luiz Carlos Chamon 7,5 pts; 3o.) Marcos Cirillo Lourenço 7,0 (SB 27,25) pts; 4o.) Ricardo Rudge Ramos 7,0 (SB 25,5) pts; 5o.) Ronaldo Teixeira Neves 6,5 pts; 6o.) Antônio A. Ucella 5,0 (SB 20,25) pts; 7o.) Angel L. H. Gutierrez 5,0 (SB 15,75) pts; 8o.) Torquato de Godoy 4,0 pts; 9o.) Ayrton Mitidieri 3,0 pts; 10o.) José A. C. Aguiar Toschi 1,0 pts; 11o.) João Vieira de Mello 0. Classificados: Ivan de Camargo e Oliveira e Luis Carlos Chamon. Nossos parabéns!

GRUPO 22 — Salles 0,5 Ribeiro — Coelho 1 Salles — Ramos 0,5 Ribeiro — Ramos 1 Salles — Ribeiro licença de 22.12 a 20.01.83.

GRUPO 23 — Lana 1 Soares — Carvalho 0 Lana.

**GRUPO 18** — Villares 0,5 Costa — Villares 1 Aguiar — Villela 0 Villares — Mattos 0 Villares. Retificação de resultado — Batista 0 Mattos. Grupo encerrado: 1o.) José Rosa 9,5 pts; 2o.) Carlos Ramos Villares 8,5 pts; 3o.) Antônio Pedro Ramos Costa 7,0 (SB 24,00) pts; 4o.) Romeu Ricupero 7,0 (SB 23,50) pts; 5o.) Luiz Pereira de Mattos Filho 6,5 pts; 6o.) Litário J. Grecco 5,5 pts; 7o.) Marcus de Andrade Villela 4,0 (SB 9,50) pts; 8o.) Luiz Alberto Gomes Batista 4,0 (SB 7,00) pts; 9o.) Tarcisio L. de Aguiar Junior 2,0 pts; 10o.) José Cesar de Camargo 1,0 pts; e 11o.) Antônio Carlos Ursulino Lopes 0 pts.

**GRUPO 22** — Correa 1 Coelho (julgamento) — Coelho 0,5 Ribeiro (julgamento). Grupo encerrado: 1o.) Ricardo Rudge Ramos 7,0 (SB 26,75) pts; 2o.) Nelson Silveira Ribeiro 7,0 (SB 26,00) pts; 3o.) Evandro M. C. Campos 7,0 (SB 24,50) pts; 4o.) Etevaldo Nunes Coelho 6,0 pts; 5o.) Astolfo Belem Correa Filho 5,5 pts; 6o.) Wagner Krauss 4,5 pts; 7o.) Haroldo B. Salles 4,0 pts; 8o.) Benedito Rangel dos Santos 2,0 pts; 9o.) Valtér F. Vargas 2,0 pts; 10o.) Luis Carlos D. Laranjeira 0,0 pts. Fernando C. Kauffman, inscrição anulada.

**GRUPO 24** — Faria 0,5 Albuquerque (julgamento). Grupo encerrado: 1o.) Márcio de Almeida e Albuquerque 9,5 pts; 2o.) Francisco A. Lopes Anselmo 9,0 pts; 3o.) Paulo Ricardo M. Faria 8,5 pts; 4o.) Jayme A. C. Gimenez 7,0 pts; 5o.) Francisco Eduardo R. da Cruz Prado 6,0 pts; 6o.) Vicente Castro Fortunato 5,0 pts; 7o.) Elsie Batista dos Santos 4,0 pts; 8o.) Alejandro Kientiz 3,0 pts; 9o.) Henrique Ingenito 2,0 pts; 10o.) Antônio Carlos Ursulino Lopes 1,0 pts e 11o.) Altair C. F. Moreira 0 pts.

**GRUPO 25** — Lana 1 Soares — Carvalho 0 Lana — Dicolla 0,5 (julgamento). Grupo encerrado: 1o.) José Damacena Pereira 9,0 pts; 2o.) Adhemar

Dicolla 8,5 pts; 3o.) Newton Galvão Pereira 8,0 pts; 4o.) José de Lana 7,5 pts; 5o.) Francisco Américo Lopes Anselmo 6,5 pts; 6o.) Mário S. Soares 5,5 pts; 7o.) Dilonay Palumbo Filho 4,0 pts; 8o.) Luis Otávio de Carvalho 3,0 pts; 9o.) Antônio Pádua Pinto Neto 2,0 pts; 10o.) Rubens C. Espírito Santo 1,0 pts; 11o.) Marco A. P. Barros 0 pts.

**Relação dos classificados para a SEMIFINAL que terá início em 01.09.83**

**GRUPO 16** — Antônio Pedro Ramos Costa e Hideo Kikuchi.

**GRUPO 17** — Bernardo de Oliveira Martins e Natalino Constantino Ferreira.

**GRUPO 18** — José Antônio Rosa e Carlos Ramos Villares.

**GRUPO 19** — Eurico Pacheco do Amaral e Hely Meira de Castro.

**GRUPO 20** — Ayrton Mitidieri e Sérgio Schiavon Massa.

**GRUPO 21** — Ivan de Camargo e Oliveira e Luiz Carlos Chamon.

**GRUPO 22** — Ricardo Rudge Ramos e Nelson Silveira Ribeiro.

**GRUPO 23** — Hector Antônio Fernandez e Celso Villares de Freitas.

**GRUPO 24** — Márcio de Almeida e Albuquerque e Francisco A. Lopes Anselmo.

**GRUPO 25** — José Damacena Pereira e Adhemar Dicolla.

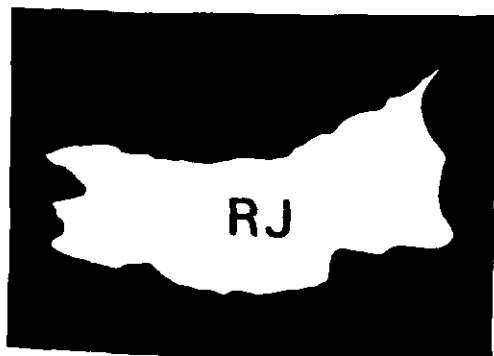

**GRUPO 1** — Chagas 0 Reus — Reis 1 Mello — Vinagre 0,5 Reis. Resta uma partida por terminar: Asth X Chagas.

**GRUPO 2** — Ernst Erich Schmitz Jr. eliminado (art. 23) — Magaw 1 Silva — Magalhães 1 Zaccaro — Zaccaro 0,5 Vieira. Encerrado: 1o.) Zélio Bernardi-

## (MEMORIAL CARLOS GROSS)

**Diretor-Assistente: Paulo Fernando Silva Peres (Largo do Arouche, 275 — Ap. 6 01219 — São Paulo — SP)**

no 10,5 pts; 2o.) Iluska Pereira da Cunha Simonsen 9,5 pts; 3o.) Paulo Magaw 8,0 (SB 31,50) pts; 4o.) Heloisa Stange Amorim 8,0 (SB 31,25) pts; 5o.) Hugo Almeida de Magalhães 7,0 pts; 6o.) Pedro Paulo Cardoso da Silva 6,0 (SB 20,75) pts; 7o.) Celso Vieira 6,0 (SB 19,25) pts; 8o.) Pedro Plaster Zaccaro 4,5 pts; 9o.) Gilberto dos Santos Ribeiro 3,5 pts; 10o.) Ernest Erich Schmitz Jr. 2,0 pts; 11o.) Paulo Roberto Correa de Sá e Benevides 1,0 pts; e 12o.) Sérgio Ricardo Rodrigues Castilho 0,0 pts.

**GRUPO 3** — Deisley 1 Machado — Machado 0 Marques — J. Silva 1 Machado. Resta uma partida por terminar: J. Silva X Deisley.

**GRUPO 4** — Portella 1 Dutra — Almeida 0 Portella — Carlos Alberto Skaba eliminado (art. 23). Encerrado: 1o.) Thadeu Ernesto Senna Portella 8,5 pts; 2o.) Luis Fernandes Fernandes 6,0 pts; 3o.) Luis Carlos Asth 5,5 (SB 19,25) pts; 4o.) Jorge Oliveira de Almeida 5,5 (SB 15,75) pts; 5o.) José Edmilson Lima de Oliveira 5,0 pts; 6o.) Warner Bruce Kover 4,5 pts; 7o.) Antônio Carlos Pinheiro Marques 4,0 (SB 13,50) pts; 8o.) Paulo Bachara Dutra 4,0 (SB 11,50) pts; 9o.) Carlos Alberto Skaba 2,0 pts; e 10o.) Reginaldo de Miranda Louzada 0,0 pts.

**GRUPO 5** — M. Silva 1 Zoratto — Edvaldo Oliveira Farias eliminado (art. 23). Resta uma partida por terminar: M. Silva X Damasceno.

**GRUPO 6** — Ferreira 1 Nascimento — Duarte 0 Araújo — Coelho 0 Araújo — W. Simonsen 1 Ferreira — Araújo 0,5 Ferreira. Encerrado: 1o.) Moacir Rodrigues de Araújo 9,5 pts; 2o.) William Louis Simonsen 8,5 (SB 34,25) pts; 3o.) Carlos Alberto Murad Ferreira 8,5 (SB 32,30) pts; 4o.) Ricardo do Nascimento 6,0 (SB 17,00) pts; 5o.) Adilson Martins Coelho 6,0 (SB 13,75) pts; 6o.) José Augusto Esteves do Amaral 4,4 pts; 7o.) Eduardo Bianchi Duarte 5,0 pts; 8o.) Fábio Luiz Maia Pires 3,0 pts; 9o.) José Campelo de Oliveira Jr. 2,0 pts; 10o.) Lucas Pessoa de Carvalho 1,0 pts; e 11o.) Delcio Alfredo Michelin 0,0 pts.

**GRUPO 7** — Barros 0,5 Almeida. Encerrado: 1o.) Fernando Antônio de Barros Madeu 9,5 pts; 2o.) José Luciano Carneiro 8,5 pts; 3o.) Ramiro da Costa Almeida 6,5 (SB 22,25) pts; 4o.) José Joaquim de Amorim Neto 6,5 (SB 21,25) pts; 5o.) Júlio Cesar Tavares Monteiro da Barros 6,0 (SB 20,00) pts; 6o.) Luis Cesar Chehab Lasmar 6,0 (SB 17,25) pts; 7o.) Paulo Cesar de Oliveira Tór-

tora 5,0 pts; 8o.) Jorge Bastos Furman 4,0 pts; 9o.) Auriberto Ticianeli Pinto 2,0 pts; 10o.) Delcio Alfredo Michelin 1,0 pts; e 11o.) Delcy Silva Dias Fernandes 0,0 pts.

**GRUPO 8** — Moura 1 Bordallo — Daniel Albert Skaba eliminado (art. 23). Resta uma partida por terminar: Paul X Bordallo.

**GRUPO 9** — Oliveira 0,5 Tourinho — Asth 0,5 Lima — Brinn 1 Lima — Brião 0,5 C. Rocha — Asth 0 Brião. Encerrado: 1o.) Francisco de Souza Rocha 8,0 pts; 2o.) Cleber Lemos da Rocha e Paulo Amílcar Goenez Brião 6,5 pts; 4o.) Ira Mark Brinn 4,5 pts; 5o.) João Batista de Lima 3,5 pts; 6o.) Sebastião Antunes de Oliveira 3,0 pts; 7o.) Luis Carlos Asth 2,5 pts; 8o.) Jorge Luis de Moraes Tourinho 1,5 pts; e 9o.) Albert Rist Coelho 0,0 pts.

**GRUPO 10** — Mendes 0,5 Cataldi — Borges 1 Vieira — Neves 1 Borges. Restam 5 partidas por terminar: Barros X Mendes — Neves X Vieira — Ribeiro X Neves — Mendes X Neves — Neves X Amorim.

**GRUPO 11** — R. Silva 1 Azevedo — Carvalho 0,5 Ferreira — Brandão 0,5 Machado — Guimarães 0 Santos. Encerrado: 1o.) Sérgio Antenor de Carvalho 9,5 pts; 2o.) Luiz Antônio Machado 8,5 pts; 3o.) Ruy Castro Monteiro da Silva 8,0 (SB 36,00) pts; 4o.) Egidio Dohm Pinto Brandão 8,0 (SB 33,25) pts; 5o.) Kelsen Rosas Sodré Azevedo 8,0 (SB 31,00) pts; 6o.) Marcos Antônio dos Santos 7,0 pts; 7o.) Eduardo Pinto Ferreira 6,0 pts; 8o.) Edson Silvio Guimarães 5,0 pts; 9o.) Waldy Santos Pinheiro 3,0 pts; 10o.) Agnaldo Luiz de Castro 2,0 pts; 11o.) Dilson Araújo da Silva 1,0 pts; e 12o.) Paulo José Calamari 0,0 pts.

***Diretor-Assistente: Reiji Shinozaki (Praça Pinheiro da Cunha, 417 — 04175 — São Paulo — SP)***

**GRUPO 1** — Pereira 1 Brandão.

**GRUPO 2** — Fernandes 0 Delfino.

**GRUPO 3** — Paiva 1 Accioly — Ribeiro 0 Andrade.

**GRUPO 4** — Oliveira 1 Bernardes — Junqueira 0 E. Veloso.

**GRUPO 5** — Oliveira 0 Delfino.

**GRUPO 1** — Pereira 1 Miranda — Lopes 0 Brandão — Brandão 0 Schwab — Costa 0 Pereira — Lopes 1 Costa — Costa 0 Schwab — Miranda 1 Costa — Costa abandona o torneio — 1o. excesso de tempo de Schwab contra Miranda, com nova contagem de tempo a partir do 21o. lance.

**GRUPO 2** — 1o. excesso de tempo de D'Ávila contra Accioly, com nova contagem a partir do 20o. lance — Delfino 1 D'Ávila — Renato Costa

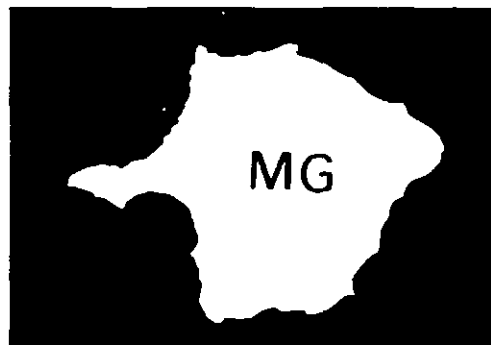

Dias eliminado (art. 23) — D'Ávila 1 Gonçalves — D'Ávila 0,5 Guaraciaba — Accioly 1 Guaraciaba — 1o. excesso de tempo de Accioly contra Fernandes, com nova contagem a partir do 20o. lance — D'Ávila 0 Accioly (art. 21).

**GRUPO 4** — Carvalho 0 Junqueira.

**GRUPO 5** — Delfino 0,5 Almeida — Delfino 1 Bernardes — Almeida 1 Miranda.

co Raasch 0. França 6,0 pts; 2o.) Manoel H. Becker 5,0 pts; 3o.) José Vieira Fº 4,0 pts; 4o.) Ilto Barretta, Bernardino Alves da Silva e João Neumann Neto 2,0 pts; 7o.) Milton Beck 0. Classificados: Francisco Raasch 0. França e Manoel H. Becker — Nossos parabéns.

GRUPO 3 — Queiroz 1 Kellermann — Sens 1 Kellermann — Sens 1 Vieira Fº — Tonolli 0 Sens.

GRUPO 4 — Becker Fº 1 Melo (art. 23). Encerrado: 1o.) Reny Becker Fº 5,0 (SB 11,5) pts; 2o.) Edson Tafner 5,0 (SB 11,0) pts; 3o.) Gerd Giebel 4,5 pts; 4o.) Gasparino S. Melo 3,5 pts; 5o.) Mauro Braz Padilha 2,0 pts; 6o.) Nicanor Radel 1,0 pts; 7o.) Jorge Van Gomes da Silva. Classificados: Reny Becker Fº e Edson Tafner — Nossos parabéns.

GRUPO 3 — Vieira 1 Tonolli — Vieira 0,5 Lima 0 Sens (art. 23) — Queiroz 0 Vieira

(julgamento). Grupo encerrado: 1o.) José Vieira Filho 4,5 pts; 2o.) Maury Marcos Sens 4,0 (SB 13,50) pts; 3o.) Alexandre C. C. Lima 4,0 (SB 12,25) pts; 4o.) Alexandre Muniz de Queiroz 3,5 pts; 5o.) Oscar Rikli 3,0 pts; 6o.) Rogério H. Tonolli 2,0 pts; 7o.) Célio Kellermann 0,0 pts.

**Relação dos classificados para a FINAL, que terá início em 01/09/83:**

GRUPO 1 — Carlos Fernando Agustini e Manoel Henrique Becker.

GRUPO 2 — Francisco Raasch 0. França e Manoel Henrique Becker.

GRUPO 3 — José Vieira Filho e Maury Marcos Sens.

GRUPO 4 — Reny Becker Filho e Edson Tafner.



**Diretor-Assistente: Gilberto Fraga Portilho**  
Caixa Postal 5142 — 13100 — Campinas — SP)

GRUPO 8 — Michalski 0 Koetz.

GRUPO 9 — Gazola 1 Felício (correção).

GRUPO 10 — Bemvenuti 0 Martins — Horta 1 Michalski — Clark 0 Horta — Martins 0,5 Costa — Michalski 0 Martins.

GRUPO 1 — Feijó 1 Deffenti — Szobot 1 Deffenti — Szobot 0,5 Ciulla.

GRUPO 2 — Felício 1 Muller — Leal 1 Feijó — Zomar Alexandre Meyer abandona.

GRUPO 3 — Feijó 1 Hammes — Paim 0 Feijó — Leite 0 Feijó — Leite 1 Paim — Pohlmann 0 Jung — Paim 0 Hammes.

GRUPO 4 — Bemvenuti 0 Hohann — Hohann 1 Jung — Johann 0,5 Oliveira — Collares 0,5 Johann — Souza 0,5 Johann.

GRUPO 6 — Silva 1 Leal — Nascimento 1 Leal — Leal 0 Szobot — Portugal 0 Nascimento — Silva 0 Nascimento — Nascimento 1 Szobot. Encerrado: 1o.) José Nascimento Jr. 6,0 pts; 2o.) José Oliveira da Silva e Carlos Szobot 4,5 pts; 4o.) Hamilton Leal 3,0 pts; 5o.) José Portugal 2,0 pts; 6o.) Francisco dos Santos 1,0 pts; e 7o.) Natalina Fernandes 0,0 pts. Por estarem absolutamente empatados, classificam-se Oliveira e Szobot, além do Nascimento — nossas congratulações aos vencedores e aos demais participantes pelo comportamento exemplar deste grupo.

GRUPO 7 — Santos 1 Lima — Felício 0,5 Santos — Aguiar 0 Santos.

GRUPO 1 — Feijó 1 Ciulla.

GRUPO 3 — Jung 0 Leite — Jung 1 Duarte — Barnette 0 Jung — Pohlmann 0 Jung — Jung 1 Paim — Feijó 0,5 Jung — Leite 1 Hammes — Duarte 0 Hammes.

GRUPO 4 — Bemvenuti 0 Jung — Bemvenuti 1 Oliveira — Jung 0,5 Oliveira.

GRUPO 5 — Sem movimento — O Diretor solicita aos participantes que enviem informações acerca do andamento das partidas.

GRUPO 7 — Silva 1 Lima.

GRUPO 8 — Menda 0,5 Michalski — Menda 0 Gomes — Koetz — Koetz 0,5 Iwakura — Koetz 0 Piccoli — Carlos Roberto Rigato eliminado (art. 23). 1o. excesso de tempo de Bernasconi contra Koetz, com nova contagem a partir do lance número 30.

GRUPO 9 — Felício 0,5 Becker — 1o. excesso de Michalski contra Leite, com nova contagem a partir do lance número 37.

GRUPO 10 — Bemvenuti 0 Michalski — Martins 1 Clark — Sidnei Ordakowsky eliminado (art. 23).

# Coluna do Presidente

Desejamos, antes de tudo, agradecer ao corpo social, pelas inúmeras manifestações que recebemos, sobre a nova feição que tomou a FR, a partir do número anterior. Foram elogios, os mais entusiásticos, não só ao aspecto gráfico da revista, como às demais medidas que permitiram maior dinamismo na sua distribuição, com destaque sobre a utilização das etiquetas de endereçamento, para informar o rating dos associados.

Ficamos realmente entusiasmados com a receptividade das inovações, o que nos dá ânimo para, uma vez solidificadas as novas conquistas, partirmos à procura de meios que nos proporcionem a oportunidade de dar mais um passo no sentido do aperfeiçoamento de nosso órgão informativo.

Na vez passada, citamos os companheiros engajados neste trabalho de renovação da revista. Neste momento, gostaríamos de ressaltar a colaboração do companheiro Sérgio César da Silva, que solicitado pelo Paulo Peres quebrou a monotonia das informações sobre resultados de torneios, com desenhos de fino humor, que o colocam entre os mais destacados artistas do gênero, que colaboram nas melhores revistas internacionais de xadrez postal.

Finalizando, gostaríamos de ressaltar o espírito de fraternidade que existe entre a quase totalidade do corpo social. Entendemos que pode haver incompatibilidade de gênios entre pessoas que disputam nossos diversos torneios. Quando existe, os associados que agem de modo racional, limitam o intercâmbio aos lances realizados, com os elementos essenciais, solicitados nas Regras dos Jogos. Com isto, evitam atritos, e colaboram no sentido de que o torneio chegue ao término sem problemas. Mas, infelizmente, há ainda alguns que não conseguem controlar-se, e aproveitam-se da correspondência obrigatória para a remessa do lance, para iniciar ou retribuir ofensa. Se alguém recebe uma ofensa, ou interpreta como ofensivas as palavras do adversário, por que não jogar o fato para o futuro, continuando sem diálogo a partida, e depois, havendo oportunidade, conversar com o oponente sobre o assunto? Nestes inúmeros anos em que estou envolvido em xadrez postal, tenho sido testemunha de que muitas brigas feias resultaram, após o recolhimento das armas por parte de um dos "adversários", ou em amizade, ou em sólido respeito mútuo pelos pontos de vista dos "ex-desafetos".

É nosso propósito criar uma Comissão de Ética, formada por representantes dos Estados de maior concentração de enxadristas postais, para examinar estes casos de agressão explícita.

Precisamos eliminar definitivamente esse tipo de comportamento, para ele de quem partir.

Convidamos os companheiros associados para um encontro em São Paulo, um importante encontro: a Assembléia do CXEB, no dia 10 de julho.

Ubirajara de Oliveira Barroso  
Av. 7 de Setembro, 1956, apto. 202  
40000 - Salvador - Bahia

---

## ELEIÇÕES

*Levamos ao conhecimento dos associados que, apesar da divulgação feita anteriormente, não se apresentou chapa concorrente para disputar as eleições do CXEB, para renovação de mandatos.*

*Deste modo, a atual equipe volta a apresentar-se em CHAPA ÚNICA, na disputa dos cargos para o biênio 1983/4.*

*Nossa eleição, que realizada por correspondência, será feita da seguinte maneira:*

- a) No correr do mês de junho, serão expedidas aos associados as instruções para o uso do voto, acompanhadas do seguinte material:
  - I - Cédula para votação, tendo o nome Chapa Única, e seus componentes;
  - II - Envelope, já selado, para remessa da chapa à Comissão Receptora em São Paulo. No verso de cada envelope já irá colada uma etiqueta de endereçamento, que o identificará como associado ativo.
- b) Durante a Assembléia de 10 de julho, os presentes escolherão uma comissão de 3 membros, para a apuração dos votos, ocasião em que serão abertas as sobrecargas contendo as cédulas de votação.
- c) A Assembléia declarará eleita e empossada a Diretoria.



# Informe da Secretaria

**Secretário:** Lair Válio Alves (Rua Francisco Dias Velho, 691 - 04581 - São Paulo - SP)

a) **Novos associados:** 2717 Admir Gomes de Moraes (SP) - 2718 Alfredo Carlos Soares Dutra Neto (RJ) - 2719 Aloísio Ponti Lopes (PR) - 2720 Altamiro Alves Kuser (RS) - 2721 Cezar Augusto Sizanowski (PR) - 2722 Eliane Kellermann (SC) - 2723 Germano Mahlmann Muniz Filho (CE) - 2724 Gessiner Farias (PI) - 2725 Gerberto Canto (SP) - 2726 Gilberto Mendes Gonçalves Torkamian (SP) - 2727 Hélio da Silva Araújo (PB) - 2728 José Cláudio de Carvalho (SP) - 2729 José Narciso d'Almeida Castro (PI) - 2730 José Pereira Fernandes (GO) - 2731 José Roberto Machado de Almeida (SP) - 2732 Luís Alberto Ferreira da Silva (SP) - 2733 Marcos Freire Fontes (BA) - 2734 Marno Boer (SC) - 2735 Pedro Macário Ferreira (RJ) - 2736 Rafael Antônio Chedid (RS) - 2737 Rodolfo Schossig (PR) - 2738 Rogério da Silveira Leal (SP) - 2739 Uri Eliat Horpaczky (SP) - 2740 Wladimir Nequessaur Pereira Neto (SC) - 2741 Ana Maria Fernandes Diez (SP) - 2742 Clóvis Lisante Camargo (SP) - 2743 João Batista Meira Braga (PE) - 2744 João Benedito Bellini (SP) - 2745 José Carlos Franco Nunes de Viveiros (SP) - 2746 José Carlos Magossi (SP) - 2747 José Frederico Thomé de Saboya (CE) - 2748 Kouji Kitahara (SP) - 2749 Martinha Lutero da Silva (BA) - 2750 Newton Prado (MG) - 2751 Renato Luís de Castro Santos (RJ) - 2752 Valtoni dos Santos (SP).

b) **Readmissões:** 1582 Paulo Roberto Mendonça (SP) - 1733 Oswaldo Monteiro (SP) - 1891 Romualdo Mendonça da Costa (SP).

c) **Sócios desligados a pedido:** 0418 Néelson Pereira de Almeida Filho - 0592 Ilo Veloso - 0641 Valéria de Sant'Anna - 0738 Orlando Carlomagno Huguenin - 1292 Sebastião Avelino Freire Júnior - 1420 Oswaldo Oliveira Pinto - 1912 Jorge Bastos Furman - 1941 Décio Luiz Fleury Charmillot - 1944 Fernando Antônio Lima Verde de Araújo - 2013 João Beraldo - 2287 Alcido Vrubliauskas - 2497 Luiz Antônio Fornelli de Souza - 2308 Sílvia Galvão Bueno Cintra Franco.

d) **Sócios desligados, na forma do art. 22 letra "b" dos Estatutos:** 0078 David Borenstajn - 0100 José Geraldo Veloso - 0341 João Hermínio Ma-

chado - 0405 Ivo Steinhoff - 0407 Nicolau Szongot - 0521 Francisco Ribeiro da Silva Neto - 0977 Milton Blanco de Abruimosa Trindade - 1155 Vanderley Lammers - 1214 Édson Coelho Ferreira - 1251 Ricardo Moraes Araki - 1257 Fábio Sebastião Portela da Silva - 1348 Benedito Rangel dos Santos - 1382 Rodolfo Fares Júnior - 1392 Marcelo Vieira Ribeiro - 1453 Edgar Ribeiro do Nascimento Teixeira - 1481 Maurício de Aguiar Almeida - 1512 Evandro Fachine Alencar - 1517 Wellington Campos - 1527 Getúlio Brum Marques - 1537 Christian Dahoui - 1545 Lúcio de Oliveira - 1548 Roberto Gonçalves Junqueira - 1544 Renato Marigo Maletta de Paula - 1661 José César de Camargo - 1742 Marcelo Souza Della Nina - 1752 Antônio Bezerra Cavalcanti - 1799 Marco Antônio Rodrigues de Assis - 1823 Alencar Pastorello - 1830 Beni Rosenthal - 1888 Leda Mattar Serena - 1899 Reinaldo Kawaoka Myiake - 1928 Marcelo Eduardo da Silva - 1930 Antônio Pádua Pinto Neto - 1933 Márcio Netto Baeta - 1937 Arnaldo Esteves dos Reis - 1942 Flávio Luiz Maia Pires - 1960 Salvador Antônio Botteon - 2010 Eduardo Tetsuo Nakamatsu - 2019 Carlos Lelis - 2028 Wanderley de Souza Gomes Júnior - 2072 Édson Wagner Braga - 2075 Marco Antônio Pinto de Barros - 2096 Luís Carlos Demétrio Laranjeira - 2099 Marcelo da Silva Roquete - 2145 João Paulo de Campos Fonseca - 2153 Rubens Cardoso do Espírito Santo - 2162 Francisco Eduardo Ribeiro da Cruz Prado - 2176 Antônio Irivaldo Alves Casimiro - 2178 Carlos Alberto Souza Cardoso - 2179 Daniel Oscar di Munzio - 2181 João Jorge Tomé - 2188 Luiz Gonzaga Andrade Bittencourt - 2193 Theobaldo Guerreiro de Almeida Sampaio - 2196 Wanderley Fernandes Vargas - 2197 Geraldo Gileno de Sá Oliveira - 2206 Wilson Lopes Prieto - 2208 Carlos Alberto Murad Ferreira - 2209 Alberto Rist Coelho - 2211 Thomas Schwarz - 2215 Alberto Alonso Lázaro - 2223 Orlando Orsini Sobrinho - 2224 André Luiz Rocha Púglia - 2225 Ulisses Quadros de Moraes - 2260 Alcides Borges Filho - 2265 Edna Silvério de Faria - 2280 André Rodrigues Cano - 2468 Vitor Paulo Ortiz Bittencourt.

e) **Alteração de nomes:** 2453 Édson Fidelsino Soares Gomes - 2645 Rubens Geraldo Giongo de Ávila.

Número de sócios em 28.02.82: 1.349.

## 5 FERNSCHACH

Para subscrever a revista da ICCF, ou qualquer outras revistas do exterior, escreva ao companheiro Carlos Alberto Huttenlocher (Caixa Postal 6971 - 01000 - São Paulo - SP).

## ▲ REVISTA EL REI, DA ARGENTINA

Uma das melhores revistas de xadrez. Representante no Brasil, Antônio Pacini (Rua Jaricuna, 201 - 05053 - São Paulo - SP. Telefone: 62-1564).

**Tesoureiro:** Gileno Exalto de Araújo (Rua Santa Maria Goretti, 43 — Matatu — 40000 — Salvador (BA))

Continuamos tendo problemas com as remessas de anuidades feitas através de ordens de pagamento. É certo que a quantia enviada chega com segurança, porém ocasiona um enorme trabalho para a Tesouraria. Não é nada agradável termos que nos deslocar para o setor bancário da cidade, onde ficam as agências centrais da maioria dos bancos, zona de trânsito horrível, totalmente engarrafado, e nos plantarmos duas horas em filas de guichês, para recebermos uma pequena quantia.

O fato pode até parecer irritante, quando imaginamos que a simples remessa de um cheque comum, de qualquer banco, traz da mesma forma o valor da contribuição, com uma simplicidade que não toma tempo, nem de quem remete, nem de quem recebe. A alternativa é o uso do Vale Postal — mas se for usado este meio de remessa, o funcionário do Correio deverá ser alertado, para fazer um vale pagável na Agência Central da ECT em Salvador.

A respeito do balancete de fevereiro, publicado nesta FR, devemos esclarecer que a enorme diferença entre as receitas e despesas nos dois primeiros meses do ano, resulta de fato de não terem sido ainda contabilizados as despesas da FR 81 e implantação do sistema de endereçamento eletrônico.

A campanha de doações, que até 31.12.82 tinha rendido Cr\$ 77.163,00, trouxe nestes dois primeiros meses de 83, Cr\$ 175.100,00 aos nossos cofres, totalizando Cr\$ 252.263,00 até 28.02.83.

Vejamos as relações dos que enviaram contribuições: com Cr\$ 1.000,00 contribuíram: Paulo Magaw, Lauro Henrique de Carvalho Monteiro da Silva, Flávio Ziravello, Eurico Pacheco do Ama-

ral, Juarez Fernandes de Magalhães, Marcos Koatz, Roberto Wilson Kampis, Alexandre Melo Nogueira, Mário Soares, Manuel Onofre Muniz Ribeiro, João José de Araújo Moura Filho, Ricardo Antônio Caltali, Eduardo de Aquino Gambale, Artur Brito Neto, Joaquim Fabiano Alves Júnior, Antônio Carlos Ursulino Lopes, Gianfranco Nressan, Mateo Medina Alvarez, Dante Zamboni, Sérgio Mamede Rosa do Nascimento, Luiz Domingos Ribeiro, Mário César Fracalossi Bais, Murilo Martha Ayello, Hélio Nunes dos Santos, Alfredo Carlos Soares Dutra Neto, Gildo Sandoval Campos, Gutemberg Medeiros Damasceno, José Kenji Nishiyama, José Sfirri, Paulino Afonso Filho, Vanildo João Kaupert, Hércio Herly Pretty Filho, Luiz Geraldo de Miranda Leão, Joel Gerson Lopes Filho. Com mais Cr\$ 400,00, Juan de la Iglesias Arias. Com Cr\$ 1.100,00, Fernando José Lima da Silva Lopes, Ari Weber, Ivo Marini, José Tochiski Taniski. Com Cr\$ 1.500,00, Airtton Mitidieri, José Gíbrael Kahala. Com Cr\$ 2.000,00, Carlos Alberto Terza, Euclides Honório de Araújo, Oswaldo Proença Pinto, Paulo Roberto Petrocchi, Ivan Gilberto Sandoval Falleiros, João Carlos Pereira Zanetti, Heitor Gutierrez, Raimundo Pereira de Souza. Com Cr\$ 2.100,00, Cássio de Luna Freire, Sérgio Vieira Milward de Azevedo, Ricardo Rudge Ramos, Edson de Abreu. Com Cr\$ 2.500,00, Ricardo Ernesto Rain. Cr\$ 3.000,00, Davi Castiel Menda, Paulo José Calamari, Antônio Homsí, George Homsí, Eduardo Zolenzdevski Jakstys, Hideo Suzuki. Com Cr\$ 5.000,00, Kazuo Kobata, João Edison Salete Aguiar, Francisco Cardoso, Francisco Castro e Silva, Carlos Ramos Villares, Darcy Luiz Sopeña Pohlmann. Com Cr\$ 8.400,00, Paulo Roberto Mendonça. Com Cr\$ 50.000,00 (é isto mesmo, cinquenta mil cruzeiros), Soutiro Futida.

## ▲ ENXADRISTAS FILATELISTAS

Catálogo de selos com o tema de xadrez — escrever para J. Bleazard (21, Ewanrigg Terrace, Woodford Green — Essex IG8 7QJ, Inglaterra).

## ● LIVROS E MATERIAL DE XADREZ

Escrever para Xadrez, Divulgações e Empreendimentos Ltda., do conhecido enxadrista Dirk De-gobert V. Riemsdijk (Av. Brigadeiro Faria Lima, 1644 — S/L 61 — 01452 — São Paulo — SP).

O companheiro Paulo Amílcar Brião (Rua Jorge Rudge, 120 — Bloco II — ap. 204 — 20551 — Rio de Janeiro — RJ, também dispõe de completo estoque de livros e material enxadrístico.

Igualmente você encontrará oportunidade de receber novidades enxadrísticas, inclusive por reembolso postal, se escrever para Ricardo José Motta Belmino (Rua Senador Nabuco, 207/102 — 20551 Rio de Janeiro — RJ).

**BALANCETE**  
**(30.02.83)**

**DISPONÍVEL**

Caixa .....	Cr\$ 145.280,00		
Bancos .....	Cr\$ 251.907,75	Cr\$	251.907,75

**REALIZÁVEL**

Contas Correntes .....	Cr\$ 394.626,90		
Devedores (Cheques devolvidos) .....	Cr\$ 5.052,00		
Aerogramas .....	Cr\$ 26.600,00		
Cheques a Regularizar .....	Cr\$ 620,00	Cr\$	426.898,90

**IMOBILIZADO**

Móveis e Utensílios .....		Cr\$	64.356,00
---------------------------	--	------	-----------

**RESULTADO PENDENTE**

**Despesas Gerais:**

Correio .....	Cr\$ 46.053,00		
Impressos .....	Cr\$ 2.000,00		
Diversos .....	Cr\$ 102.559,65		
Prêmios .....	Cr\$ 15.400,00	Cr\$	166.012,65
			Cr\$ 1.054.455,30

**INEXIGÍVEL**

Patrimônio Social .....		Cr\$	231.260,91
-------------------------	--	------	------------

**EXIGÍVEL**

Contas Correntes .....		Cr\$	40.594,39
------------------------	--	------	-----------

**RESULTADO PENDENTE**

Anuidades .....	Cr\$ 606.500,00		
Rendas de Inscrições .....	Cr\$ 1.000,00		
Doações .....	Cr\$ 175.100,00	Cr\$	782.600,00
			Cr\$ 1.054.455,30

Salvador (BA), 28 de fevereiro de 1983

Gileno Exalto de Araújo  
Tesoureiro

# Informe da DGT

## TEMPO DE REFLEXÃO: 20 ou 30 DIAS

Conforme mencionado na FR 81, a Reunião de Diretoria deste ano estará apreciando proposta formulada no sentido de se alterar o tempo de reflexão permitido, de 20 para 30 dias a cada 10 lances.

Com o objetivo de melhor subsidiar as discussões sobre o assunto, solicitamos a todos os associados que se manifestem a respeito escrevendo ao companheiro Antônio Carlos Raposo, Rua Jaci Toledo, 355, 02028, São Paulo (SP), que estará encarregado de compilar os resultados da pesquisa.

Não deixe de dar sua opinião. Ela será importante na busca da opção que melhor satisfaça ao quadro associativo.

---

## SETOR DE EMPARCEIRAMENTOS

Indicamos mais um associado para colaborar nesta área. Trata-se do José Israel Guedes Rodrigues que, a partir de 01.04.83, está encarregado do emparceiramento e da expedição de todos os grupos dos Torneios de Classificação da 2a. Categoria — TC.II.

A iniciativa enquadra-se dentro da política de distribuição de tarefas, evitando sobrecarregar aqueles que já desempenham as diversas atividades administrativas do CXEB.

O companheiro Oswaldo Proença Pinto, responsável há quase 3 anos pelo excelente trabalho efetuado nos TEs e TCs, permanece emprestando sua eficiência aos demais emparceiramentos, ficando o Israel apenas com os TC.II.

Aproveitamos a oportunidade para reproduzir aqui um aviso importante: ao receber seu emparceiramento de um TC ou TE, se o associado por um motivo relevante não puder participar do torneio, deve escrever imediatamente ao Diretor Geral de Torneios, que providenciará a substituição, se for o caso. Entretanto, se o associado já tiver iniciado suas partidas, a comunicação deverá ser feita ao próprio Diretor do Torneio, que providenciará sua exclusão do grupo. Logicamente, isto implica em perda de todos os pontos e conseqüente rebaixamento de categoria.

---

## ADJUDICAÇÕES

Por fim, queremos divulgar o que reputamos como um dos mais importantes passos em busca do aprimoramento do xadrez postal brasileiro.

Satisfazendo à uma antiga aspiração de diversos associados, criamos um setor de adjudicações que terá como encargo proceder aos julgamentos das partidas não definidas por ocasião do término oficial de nossos diversos torneios.

O referido setor estará subordinado à Diretoria Geral de Torneios mas terá total autonomia na execução de suas funções, tanto nas adjudicações iniciais como nos casos de eventuais recursos contra as mesmas.

Indicamos o companheiro Gilberto Fraga Portilho para chefiar a área, a quem competirá a coordenação de todas as atividades pertinentes, inclusive a inclusão e exclusão de nomes no Quadro Nacional de Adjudicadores, ora em formação.

Desnecessário será atestarmos aqui todas as qualificações do Portilho para a delicada missão assumida. A invejável posição de maior rating do CXEB desde 1981, a par da condição de finalista da III Taça Brasil, do IV Campeonato Brasileiro Individual e do III Campeonato Brasileiro de Equipes, são indícios suficientes do alto nível de desempenho que saberá imprimir ao setor recém-criado.

Brevemente estaremos apresentando as notícias do novo setor, bem como a primeira composição do Quadro Nacional de Adjudicadores.

Antônio Pedro Ramos Costa  
Caixa Postal 51517  
01414 — São Paulo — SP

# Assuntos em Pauta

Um grupo de enxadristas de São Paulo e cidades vizinhas, do qual fazem parte figuras exponenciais do nosso xadrez por correspondência como são, para citar apenas alguns, Antônio Raposo, Antônio Pedro, Dieter Kohl, Paulo Peres, Plínio Dias, Nelson Lopes e Torben Carlsen, têm o hábito salutar de promover reuniões periódicas e informais, nas quais, ao redor de uma mesa bem provida de salgadinhos e bebidas da melhor procedência, sugerem e discutem os mais variados problemas do xadrez postal brasileiro. Ali não se fala em política partidária ou clubística, nem se menciona religião ou futebol. O assunto é exclusivamente xadrez postal e sempre com o elevado propósito de encontrar soluções para os seus múltiplos problemas e de levantar idéias que contribuam para o seu aprimoramento. Participantes da última reunião desse seletto grupo, ocorreu-nos que seria de conveniência sintetizar e divulgar os temas objeto de discussão, para que chegassem ao conhecimento dos associados do CXEB em geral, ensejando-lhes emitir suas opiniões a respeito, através de cartas. Como, mais cedo ou mais tarde, esses temas, pela sua importância, chegarão à Diretoria do CXEB para uma decisão a respeito, disporemos nessa eventual oportunidade de uma mais ampla coleta de opiniões, capaz de assegurar uma resolução mais harmoniosa e mais democrática. A essa chamada de opiniões, daremos o título de "ASSUNTOS EM PAUTA". Aí vão eles:

## CAMPEONATO BRASILEIRO INDIVIDUAL - TAÇA BRASIL

A competição é disputada a cada 3 anos, ou seja, de 3 em 3 anos são abertas as inscrições para um novo campeonato. Cogita-se reduzir esse ciclo para 2 anos, sem estabelecer um prazo de conclusão para o turno final, o que vale dizer que as partidas do turno final jamais seriam submetidas a julgamento e sempre seriam decididas no tabuleiro, sem prazo marcado para o seu término. Qual o seu pensamento a respeito? Responda ao Diretor

Geral de Torneio - Antônio Pedro Ramos Costa - Caixa Postal 51517 - 01414 - São Paulo.

## VALORIZAÇÃO DOS TORNEIOS TEMÁTICOS

O número de participantes dos torneios temáticos está diminuindo de ano para ano. O fenômeno é atribuído à ausência de incentivos para essa modalidade de disputa. Cita-se, para exemplificar, o fato de não serem computados integralmente os resultados dos temáticos para efeitos do "rating" e um possível obsoletismo dos temas propostos. Qual o seu pensamento a respeito? Envie seu parecer ao companheiro Nelson Lopes da Silva - Diretor dos Torneios Temáticos - Rua Canuto do Val, 253, apto. 6 - 01224 - São Paulo.

## TEMPO DE REFLEXÃO

Cogita-se da dilatação do limite de tempo que, atualmente, nos termos do artigo 12 do Regulamento, é de 20 dias para 10 lances, ampliando-o para 30 dias. Que conveniências ou inconveniências você vê nessa medida? Escreva para o companheiro Antônio Carlos Raposo - Rua José Toledo, 355 - 02140 - São Paulo, que está incumbido do recebimento e da análise da opinião dos associados.

## RECEITAS DO CXEB

O CXEB necessita, urgentemente, da elevação das suas fontes de receita, para que possa melhorar ou, simplesmente, manter o seu atual nível de atendimento dos sócios. Que idéias tem você para incentivar as fontes de arrecadação do CXEB? Seria através do aumento da anuidade? Seria mediante a cobrança sistemática das inscrições em torneios? Que outras alternativas poderiam existir? Aguardamos as suas sugestões. Cartas para o Diretor-Tesoureiro Gileno Exalto de Araújo - Rua Santa Maria Goreti, 43 - Matatu - 40000 - Salvador (BA).

## ■ CURSO SUPERIOR DE XADREZ

Curso por correspondência. Detalhes com o Ítalo Travi - Caixa Postal 3105 - 90000 - Porto Alegre - RS).

## ▲ XADREZ POSTAL E ESPERANTO

Para os cexebeanos que falam esperanto, e desejam praticar a língua com a ajuda de uma partidinha postal, há excelente oportunidade: Escrever para o Saka Esperanto Klubo (Jorge Lúcio de Paula - Av. JK, 365 - 37200 - Lavras - MG). O SEK é filiado à ESLI (Esperanta Sak - Ligo Internacia).

# TORNEIOS DE CLASSIFICAÇÃO

## Categoria Especial

Os 2 primeiros colocados de cada grupo serão promovidos à Categoria Especial e o vencedor do grupo adquire o direito de participar diretamente da próxima semifinal do Campeonato Brasileiro Individual.

Aqueles que não alcançarem 3,5 pontos deverão voltar aos Torneios de Classificação da 1a. Categoria - TC.1.

### TE/A ATÉ O GRUPO 58 E TE/B

Diretor-Assistente: Ayrton Mitidieri (Rua Mariano Procópio, 97 - 01548 - São Paulo - SP)

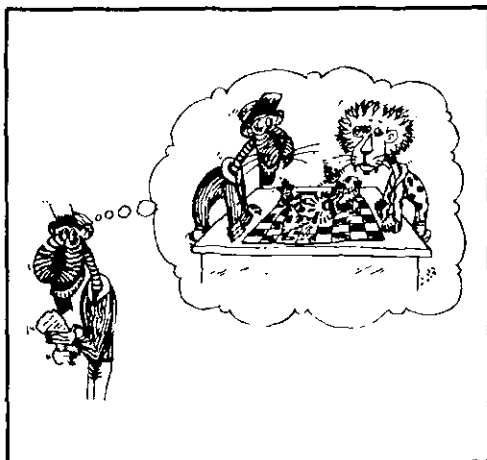

MOACYR DE OLIVEIRA  
GUARACIABA  
PETRY FEIJÓ

FRANCESCA

- 1) P 4 R P 3 R;
- 2) P 4 D P 4 D;
- 3) C 3 BD B 5 C;
- 4) P 5 R P 4 BD;
- 5) D 4 C C 2 R;
- 6) P 3 TD B x C;
- 7) P x B D 2 B;

- 8) B 2 D7 P x P;
- 9) P x P D x PB;
- 10) D x PC T 1 C;
- 11) D 6 T D 7 C;
- 12) T 1 B T x PD;
- 13) C 3 B D 5 R x;
- 14) D 3 R D x D;
- 15) B x D C(D) 3 B;
- 16) P 3 CR C 3 C;
- 17) B 5 CD B 2 D;
- 18) B x C B x B;
- 19) 0 0 B 4 C;
- 20) TR 1 R B 5 B;

- 21) B 4 D C 5 BI;
  - 22) T 2 B C 6 DI;
  - 23) T 1 C P 3 C;
  - 24) C 2 D T 1 BD;
  - 25) T 3 C R 2 R;
  - 26) T(3C) 3B P 4 CD;
  - 27) C x B7 T x CI;
  - 28) T 2 D C 8 BI;
  - 29) T 3 R P 4 TD!
  - 30) B 2 C P 5 C;
  - 31) T 1 D T(1) 1 BD;
  - 32) T x PD?? P x T;
- ABANDONAM.

TE/A-54: Oliveira 1 França - Zalcman 1 Gallo - Zalcman 1 França. Encerrado: 1o.) Artur Eustáquio de Oliveira 6,0 pts; 2o.) Jacob Zalcman 4,0 pts; 3o.) Ramiro da Costa Almeida e Hideo Suzuki 3,5 pts; 5o.) Antônio Cláudio França e Ronaldo Delgado 2,0 pts; e 7o.) Cláudio C. M. B. França 0,0 pts.

TE/A-55: Faria 0 Souza - Faria 1 Vieira - Souza 1 Vieira. Encerrado: 1o.) Hideo Suzuki 4,5 (SB 12,00) pts; 2o.) Humberto Martins de Souza 4,5 (SB 9,00) pts; 3o.) Paulo Cesar L. Bruno, Alexandre Letizio Vieira e José Gilberto Meireles 3,0 pts; 6o.) José Vieira Filho 2,0 pts; e 7o.) Ailton José de Faria 1,0 pts.

TE/A-56: Encerrado: 1o.) Edmundo Lacerda Filho 6,0 pts; 2o.) Petry Feijó 4,5 pts; 3o.) Otávio M. da Fonseca 4,0 pts; 4o.) Paulo Cesar L. Bruno 3,0 pts; 5o.) Giorgy L. Gyuricza e Macyr 0,0. Guaraciaba 1,5 pts; e 7o.) Francis C. Martins 0,5 pts.

TE/A-57: Sampaio 1 Gomes - Sampaio 1 Azam-

buja - Sampaio 1 Medeiros - Correção resultado FR 80, pág. 37, Bruno 0 Azambuja.

TE/A-58: Gomes 0 Aguiar - Carvalho 0,5 Giebel - Beck 0 Feijó.

TE/57: Bernasconi 1 Medeiros - Suzuki 1 Bernasconi - Sampaio 1 Medeiros. Encerrado: 1o.) Lafayette Freitas Sampaio 9,0 pts; 2o.) Hideo Suzuki 8,0 (SB 31,00) pts; 3o.) Cesar Omar Bernasconi (SB 30,00) pts; 4o.) Paulo Cesar Laubenstein Bruno 7,5 pts; 5o.) Jovany Luiz Alves de Medeiros 6,5 pts; 6o.) José Carlos Gomes de Azambuja 6,0 pts; 7o.) Ramiro Costa Almeida 4,0 pts; 8o.) João Bosco van Eunen 3,0 pts; 9o.) Heron Pinheiro Michalski 2,0 pts; 10o.) Marcos Antônio Natal Gomes 1,0 pts.

TE/58: Carvalho 0,5 Rocha - Vieira 0,5 Rocha - Vieira 1 Aguiar - Vieira 0,5 Reck - Vieira 1 Gomes - Michalski 1 Gomes - Gomes 1 Reck - Rocha 1 Giebel - Feijó 0,5 Michalski - Michalski 0 Carvalho - Aguiar 0,5 Petraglia.

## GRUPO 59 EM DIANTE

TE-59 — término em 11/05/83:

Decisão da Diretoria Geral de Torneios: Clark 1 Santos, por falta de resposta. Marcos A. dos Santos fica advertido novamente por morosidade. Retificação da FR 80: Horta 1 Leite — Nagy 1 Leite.

TE-60 — término em 20/07/83:

Guimarães 0,5 Zanetti — Semer 1 Zanetti — Papaleo 1 Richieri. Com esta vitória o Lisandro Papaleo conquista o título de campeão do, totalizando 10 pontos em 10 partidas! Parabéns ao Lisandro.

TE-61 — término em 05/10/83:

Mullas 0,5 Letizio — Feijó 1 Anjos — Cruz 0 Schuster — Cruz 1 Iwasaki — Rocha 1 Soares — Mullas 0,5 Cruz — Feijó 0,5 Cruz — Letizio 1 Cruz — Soares 0 Feijó — Lauretti 0,5 Schuster — Soares 0 Lauretti — Letizio 0 Rocha — Cruz 1 Rocha — Rocha 1 Mullas — Eduardo Blank Gonçalves eliminado.

TE-62 — término em 07/10/83:

Bernardino 1 Kahala — Belliboni 0,5 Kahala — Nascimento 1 Cunha (art. 21) — Belliboni 0,5 Costa — Nascimento 0 Fernandez — Kahala 0 Fernandez — Bernardino 1 Montagna — Medeiros 0 Bernardino (art. 21) — 1o. excesso de tempo de Cunha contra Fernandez, com nova contagem a partir do 19o. lance — 1o. excesso de tempo de Cunha contra Bernardino, com nova contagem a partir do 20o. lance — Horácio Prol de Medeiros eliminado.

TE-63 — término em 20/11/83:

Lavieri 0,5 Semer — Semer 0 Feijó — Moysés 1 Beloto — Beloto 0 Turine — Belotti 0,5 Semer — Hirsch 0 Feijó — Campos 0 Feijó — Bruno 1 Massa — Belotti 0,5 Bruno — Hirsch 0 Moysés.

TE-64: Gruchalski 0 França — Campos 0 Heine — Pretti 1 Fonseca — Pritsopoulos 0 Raposo — Gruchalski 1 Pritsopoulos — Pritsopoulos 1 Campos — Gruchalski 0 Joly — Campos 0 Pretti 1 Gruchalski — 1o. excesso de tempo de Heine contra França, com nova contagem a partir do 14o. lance — 1o. excesso de tempo de Heine contra Raposo, com nova contagem a partir do 24o. lance — 1o. excesso de tempo de Heine contra Pretti, com nova contagem a partir do 18o. lance.

TE-65: Kohl 0,5 Suzuki — Paúl 1 Barros — Pretti 1 Costa — 1o. excesso de tempo de Azambuja contra Costa, com nova contagem a partir do 11o. lance.

TE-66: 1o. excesso de tempo de Paiva contra Clark, com nova contagem a partir do 11o. lance — 1o. excesso de Morais contra Costa, com nova contagem a partir do 10o. lance.

### Grupos Formados

TE-67: Franz Setina Fº — Sérgio S. Massa — Francisco M. Freire — José Vieira Fº — Ruy Castro da Silva — Valdir da Silva — Norberto Chamma — Edson França Teixeira — Otávio M. da Fonseca — Tomaz A. Petraglia — Hemar A. G. Barata.

*Diretor-Assistente: Glauco Luciano Belliboni  
(Rua Clodomiro Amazonas, 31/31 — 04537  
São Paulo — SP)*

TE-59: Santos 0,5 Groeninga — Belliboni 1 Santos — Groeninga 1 Leite — Belliboni 0,5 Barroso — Freire 0 Nagy. O Gabor Nagy já é campeão deste TE. Faltam as partidas Turine-Leite, Santos-Turine e Santos-Leite, que não influem no 1o. posto. Término em 11.05 próximo.

TE-60: Souza 0,5 Guimarães — Alvim 0,5 Richieri — Guimarães 0 Alvim — Pires 0,5 Guimarães — Richieri 0,5 Leite — Semer 1 Chamon — Semer 0,5 Pires.

TE-61: Vieira 0 Anjos — Cruz 0 Anjos — Faria 0,5 Lauretti.

TE-62: Belliboni 0,5 Semer — Kahala 0 Almeida — Montagna 1 Kahala — Belliboni 0,5 Montagna. O Hector Fernandez já é campeão antecipado deste grupo.

TE-63: Bruno 1 Turine — Belotti 0 Massa — Massa 0 Beloto — Beloto 0 Semer — Beloto 0,5 Lavieri — Lavieri 0,5 Moysés — Campos 0,5 Moysés — Lavieri 0,5 Hirsch — Turine 0 Lavieri — Bruno 0,5 Beloto — Beloto 0,5 Campos. Antônio Vivacqua Belotti abandona o torneio.

TE-64: Raposo 1 Gruchalski (art. 21) — Fonseca 0,5 Leite — Fonseca 0,5 Raposo — Pretti 1 Leite — Campos 0 Leite — Pritsopoulos 0 França — Fonseca 0,5 França — Leite 0 Heine — Heine 1 Gruchalski — França 1 Raposo — Pritsopoulos 0,5 Fonseca — Michel Gruchalski abandona o torneio — 1o. excesso de tempo de Pretti contra Raposo com nova contagem para o Pretti no 29o. lance.

TE-65: Pretti 1 Suzuki — Giuricza 1 Pretti — Pretti 1 Azambuja — Costa 0 Kohl — Suzuki 0,5 Costa — Suzuki 0,5 Azambuja — 1o. excesso de tempo de Hermano (nova contagem, 10o.) contra Giuricza — 1o. excesso de tempo de Paúl (nova contagem, 11o.) contra Mesquita — 1o. excesso de tempo de Hermano (nova contagem, 19o.) contra Barros — 1o. excesso de tempo de Pretti (nova contagem, 11o.) contra Mesquita Jr.

TE-66: Horta 1 Ckark — Reis 0 Meirelles — 1o. excesso de tempo de Morais (nova contagem, 6o.) contra Clark — 1o. excesso de tempo de Reis (nova contagem, 8o.) contra Clark — 1o. excesso de tempo de Paiva (nova contagem, 18o.) contra Lacerda — 1o. excesso de tempo de Meirelles (nova contagem, 9o.) contra Costa — 1o. excesso de tempo de Sens (nova contagem, 11o.) contra Clark — 1o. excesso de tempo de Sens (nova contagem, 11o.) contra Costa.

TE-67: Norberto Chamma foi eliminado.

TE-68: Grupo formado — Ira Mark Brinn — Evandro Mendes de Campos — Eduardo Pinto Nogueira da Gama — Marcos Capellari Ramos — Plínio Luiz Nunes Dias — Alexandre Letizio Vieira — Glauco Luciano Belliboni — João Carvalho — Hamilton José Coimbra Paiva — Ricardo Antônio Cataldi — Taya Efremoff.

TE-69: Grupo formado — Alexandre Letizio Vieira — Hélio Moysés — Humberto Martins de Souza — Bernardo de Oliveira Martins — Luiz Carlos Soares da Silva — José Carlos Gomes Azambuja — Antônio Carlos Silva Almeida — Victor Kietzmann — Fábio dos Anjos — João Edson Salette Aguiar — Marcos Antônio dos Santos.

TE-70: Grupo formado — João Carvalho — Ricardo do Nascimento — Luiz Fernando Festugato Horta — Antônio de Almada Lopes — Antônio Carlos Rodrigues Alvim — Névio João — Antônio Carlos Raposo — Geraldo Herman Groeninga — Celso Antônio Cunha Leite — Peter Heine — Mauro Semer.



## 1.a Categoria

*Aqueles que obtiverem 4,5 pontos confirmam a 1.a. Categoria e adquirem o direito de jogar os Torneios de Acesso à Categoria Especial — TE.*

*Os demais deverão voltar aos Torneios de Classificação da 2a. Categoria — TC.II.*

*Diretor-Assistente: Luiz Fernando Festugato Horta (Av. Itaqui, 71 — Ap. 501 — 90000 Porto Alegre — RS)*

P. MAGAW — F. ANSELMO  
(T.C. I/178)

PR — Siciliana — Najdorf)

1. e4 c5, 2. Cf3 d6, 3. d4 cd4, 4. Cd4 Cf6, 5. Cc3 a6, 6. Bg5 e6, 7. f4 Be7, 8. Df3 Dc7, 9. 000 Cbd7 (Fischer, que usou o Torneio de Buenos Aires - 1960 para fazer uma série de experiências e, por isso mesmo, teve uma participação muito abaixo dos seus reais méritos, tentou contra o GMI alemão Unziker 9.....007, 10. Bd3 Cc6, 11. Cc6 bc6, 12. Dh3 h5??, 13. e5 de5, 14. fe5 Cg4, 15. be7 De7, 16. Ce4! Dc7, 17. h3 Ce5, 18. Cf6 Rh8, 19. Dg5 Cd3, 20. Td3 gf6, 21. Dh5, ganhando), 10. g4 b5, 11. Bf6 Cf6, 12. g5 Cd7, 13. a3 (Se 13. f5 Bg5, 14. Rb1

Ce5, 15. Dh5 Dd8, 16. Tg1 Bf6, 17. fe6 00, 18. Bh3 g6, 19. Cd5!7, como jogou Mecking contra Quinteiros, no Interzonal de 1976, ou 13. f5 Cc5, 14. f6 gf6, 15. gf6 Bf8, 16. Dh5 Bd7, 17. a3 Da5!, 18. Be2! b4, 19. ab4 Db4, 20. Thf1, com a idéia de jogar 21 Df7!, com jogo indefinido, como ocorreu na partida Matulovic-Firmian, Nice 1981) Bb7! (Um lance duvidoso. O que se joga nesta posição é 13.....Tb8. Merece ser vista a continuação que teve a partida por correspondência entre os norte-americanos Mann e Bader - 1981/1982: 13.....Tb8, 14. h4 b4, 15. ab4 Tb4, 15. Bh3 00, 17. g6 hg6, 18. Ce6! fe6, 19. Be6 Rh8, 20. h5! g5, 21. Cd5 Dd8, 22. h6! abd.) 14. Bh3 Cc5 (Se 14.....000, 15. Be6!7 fe6, 16. Ce6 Dc4,

17. Cd5 Bd5, 18. ed5 Rb7, 19. b3 dc8, 20. Td3 Cb6, 21. Tc3 Dd7, 22. Tc7, ganhando), 15. De3 Db6 (era de considerar-se 16.....g6), 16. Th1 b4 (Se 16.....g6, 17. f5 gf5, 18. ef5 e5, 19. f6 Bf8, 20. Cf5 e se 16.....Tb8, 17. f5 e5, 18. f6! ed4, 19. Dd4 gf6, 20. gf6 Bf8, 21. e5), 17. ab4 Db4, 18. f5 e5 (Se 18.....Bc8, 19. fe6 fe6, 20. cf5), 19. f6 gf6 (Se 19.....ed4, 20. Td4 Da5, 21. fe6 Da1, 22. Cb1 Ca4, 23. Tb4), 20. Cf5 Bf8, 21. gf6 Tb8, 22. Td6 Cb3 (Se 22.....Bd6, 23. Cd6 Rd8, 24. Cf7 Rc7, 25. Ch8 Th8, 26. Dg5, ganhando), 23. cb3 Bd6, 24. Td1 Bf8, 25. Dg5 Be4, 26. Cg7 Bg7, 27. De5 Rf8, 28. fg7 Rg8, 29. fh8-D abd.

(Comentários de P. Magaw e Campello Jr.).

TC-172: Cerqueira 1 Salles — Cerqueira 0x0 Nascimento (art. 33 "b"). Encerrado: 1o.) Paulo Sérgio Viana Cerqueira 5,0 pts; 2o.) Arnaldo Canedo Nascimento 4,5 pts; 3o.) Sérgio Schiavon Massa 3,5 pts; 4o.) Ernest Erich Schmitz Jr. 3,0 pts; 5o.) Haroldo de Barros Salles 2,5 pts; 6o.) Luiz Augusto de Souza Coelho 1,5 pts; e 7o.) Marcelo Souza Della Nina 0,0 pts.

TC-175: Hein 0 Silve — Trisóglis 1 Hein — Matsubara 0x0 Trisóglis (art. 33 "b"). Encerrado: 1o.) Sérgio Antenor de Carvalho e Valdir Oliveira da Silve 4,5 pts; 3o.) Denis Trisóglis 4,0 pts; 4o.) Eliazar Hein 3,0 pts; 5o.) Romeu Ricupero 2,5 pts; 6o.) Kenji Ueno Matsubara 1,5 pts; e 7o.) Pedro de Lima Neto 0,0 pts.



TC-176: B. Silva 0 Mitidieri - Mitidieri 0,5 Waitman - Mitidieri 1 D'Ávila - Waitman 0 B. Silva (art. 15). Encerrado: 1o.) Bernardino Alves da Silva e Valdir Oliveira da Silva 5,0 pts; 3o.) Clairton Felfício 4,0 pts; 4o.) Ayrton Mitidieri 3,5 pts; 5o.) Luiz Carlos D'Ávila 2,0 pts; 6o.) Jairo Braverman Waitman 1,5 pts; e 7o.) Getúlio Brum Marques 0,0 pts.

TC-180: Carlsen 0 Teixeira - Teixeira 1 Valente.

TC-181: Chamma 1 Asfora.

TC-183: Gyuricza 0,5 Chacon - Ribeiro 0 Gyuricza.

TC-184: Ricupero 0,5 Souza - Souza 1 Martins - Martins 0,5 Setina.

TC-185: Matsubara 1 Hadad - Futida 1 Matsubara.

TC-186: Dicolla 1 Ribeiro - Neves 0 Asfora - Neves 0 Dicolla - Asfora 1 Alves.

TC-187: Marques 0 Barata - Silva 0 Marque - Marque 0,5 Brasileiro - Silva 0 Brasileiro. Encerrado: 1o.) Hemar Albiani Galvão Barata 5,5 pts; 2o.) Virgílio Vilar Brasileiro 5,0 pts; 3o.) Decio de Marque 4,5 pts; 4o.) Laercio Lopes da Silva 3,0 pts; 5o.) Demétrio Alves Araujo 2,0 pts; 6o.) Wagner Krauss 1,0 pts; e 7o.) Eduardo Serena Neto 0,0 pts.

TC-188: Brasileiro 0 Futida - Alves 1 Silva - Brasileiro 1 Souza.

TC-189: Câmara eliminado - Shnozaki 0,5 Bergamaschi - Bergamaschi 0,5 João.

TC-177: Lima 0x0 Cerqueira e Giudicelli 0x0 Cerqueira (art. 33 "b"). Encerrado: 1o.) Alexandre César da Costa Lima 4,5 (SB 13,75) pts; 2o.) Cláudio Machado Vieira 4,5 (SB 12,75) pts; 3o./4o.) Antônio Carlos Macedo Giudicelli e Paulo Sérgio Viana Cerqueira 3,5 (SB 8,75) pts; 5o.) Wagner Krauss 2,0 pts; 6o.) Geraldo Gileno de Sá Oliveira 1,0 pts; 7o.) Francisco Eduardo Ribeiro da Cruz Prado 0,0 pts.

TC-180: Valente (Desligado do CXEB).

TC-182: Nabhan, Romanello, Coutinho e Pinto eliminados (art. 30). Encerrado: 1o.) Antônio de Almada Lopes 6,0 pts. (Único a classificar-se).

TC-186: Dicolla 0,5 Ásfora - Carlsen 0 Neves.

TC-188: Futida 1 Alves.

TC-189: Lima 0 João - Abranches eliminado (art. 30).

TC-190: Shinozaki 1 Cabral - Shinozaki 0 Silva - Silva 1 Futida - Futida 1 Cabral - Silva 1 Jansen - Jansen 1 Shinozaki - Jansen 0 Gomes - Futida 0 Shinozaki.

TC-191: Perrote 1 Gyuricza - Cabral 1 Gomes - Perrote 1 Oliveira - Gyuricza 0,5 Cabral - Oliveira 0 Sanches.

TC-190: Cabral 1 Jansen - Jansen 1 Futida.

TC-191: Perrote 0 Cabral.

TC-192: Santos 0 Chacon - Santos 0 Mendeleh - Daniel Alves da Silva eliminado.

TC-193: Almeida 1 Freire - Freire 0 Medeiros.

TC-194: Nishiyama 1 Santos - Jânio da Silva dos Santos eliminado.

TC-195: Joné Renato Silva de Freitas substituído por Eurico Pacheco do Amaral.

TC-198: Reiji Shinozaki substituído por Cássio Luna Freire.

TC-199: Reiji Shinosaki substituído por Cássio Luna Freire.

### GRUPOS FORMADOS

TC-200: Neville Leone - Mauricio Borges Boubaci - Oirton Dias de Almeida - Eugênio Vargas Garcia - José Dias Nascimento Jr. - João Carlos de Ávila - Luiz Pereira de Mattos Fº

TC-201: João Oscar Faklen - Carlos Alberto Bergamaschi - José Luiz Marques Lima - João José Sady - Davi Castiel Menda - José Pereira Fernandes - Jaider Francisco Albergaria.

TC-202: Mario Rogerio Iwakura - Carlos Roberto Nascimento - José Narciso D'Almeida Castro - Antonio Carlos Pinheiro Marques - Altamiro Alves Kuser - Jaider Francisco Albergaria - Sergio Cesar da Silva.

TC-192: R. Silva 0,5 Mendeleh - Cabral 1 Jansen - R. Silva 1 Chacon.

TC-193: Almeida 0 Alves - Medeiros 1 Almeida - Santello abandona.

TC-194: Almeida 0 Duprat - Almeida 0 Rosa - Kamacho 1 Almeida - Nishiyama 0 Kamacho.

TC-195: Lopes 1 Freire - 1o. excesso de tempo de V. Matos contra Neves, nova contagem a partir do 11o. lance - Godoy abandona.

TC-196: Dicolla 1 Silva - 1o. excesso de tempo de Silva contra Sady, nova contagem a partir do 11o. lance.

TC-199: Oliveira 1 Vandri.

### GRUPOS FORMADOS:

TC-203: Antônio Carlos Pinheiro Marques - Ivan Gilberto Sandoval Falleiros - Ivo Marini - Fernando Wallau - José Frederico Thomé de Saboya - Gilberto Mendes Gonçalves Torkomian - José Carlos Magossi.

TC-204: Antônio Carlos Pinheiro Marques - Lair Valio Alves - Fernando Luiz Pinheiro Barros -

José Carlos Franco Nunes de Viveiros — Valtomir dos Santos — Edson Sylvio Guimarães — Remy Becker Filho.

TC-205: Lair Valio Alves — Fernando Wallau — Wladimir Nequesaur Pereira Neto — José Eduardo Bastos de Oliveira Maia — Sérgio Lopes — João Xavier França Filho — João Bosco Van Eunen.

TC-206: Paulo Bechara Dutra — Paulo Sérgio Ferreira Lavareda — João Augusto Gandolfi — Edmur Vital da Silva — Luiz Carlos Clasta — Francisco Raasch de Oliveira Franç — Álvaro de Oliveira Monteiro.

TC-207: Paulo Maroun — Luiz Pereira de Mattos Filho — Marcos Cirello Lourenço — Edson

de Abreu — Ercio Perocco Junior — Sérgio Alexandre Dmitruk — Antônio Mário Batista Lima.

TC-208: Paulo Bechara Dutra — Luiz Pereira de Mattos Filho — Sérgio Lopes — Altamiro Alves Kuser — Júlio Nogueira Moreira — Marcos Antônio da Silva Miranda — Ivan de Barros Ravedutti.

**É FAVOR, quando do envio de reclamações de excesso de tempo, anexar cópia da planilha devidamente preenchida, para confirmação!**

**É FAVOR, informar ao Diretor-Assistente o mais brevemente possível, quando for constatada a paralização da partida sem motivo justificado.**

## 2.a Categoria

*O vencedor de cada grupo será promovido à 1a. Categoria, devendo confirmar a mesma através dos Torneios de Classificação da 1a. Categoria — TC.I.*

*Aqueles que não alcançarem 2 pontos deverão voltar aos Torneios de Classificação da 3a. Categoria — TC.III.*

**Diretor-Assistente: Torben Erik Carlsen (Rua Nebraska, 459 — 04560 — São Paulo — SP)**

TC-118: Nenhum dos participantes fez ponto, sendo todos eliminados pelo art. 23 das Regras do Jogo. Desceram para a 3a. Categoria: J. A. C. Toschi — N. Vasconcelos Filho — J. O. L. Alvim — C. Leles — C. C. Fantinato — N. Nogueira Filho — P. Lima Neto.

TC-153: Baretta 1 Noronha — Baretta 0x0 Cordeiro (art. 33 "b"). Encerrado: 1o.) Pedro Correa dos Santos Cabral 5,0 pts; 2o.) Manuel Onofre Moniz Ribeiro 4,0 pts; 3o.) Ilto Baretta e Romulo Luis Noronha Jr. 3,5 pts; 5o.) Paulo Cordeiro 3,0 pts; 6o.) Hugo de Carvalho Pinho 1,0 pts; e 7o.) Paulo Sergio Penasso 0,0 pts.

OBS.: 1a. Cat. Cabral; 2a. Cat. Ribeiro, Baretta, Noronha e Cordeiro; e 3a. Cat. Pinho e Penasso.

TC-156: Augustini 1 Kikuchi (jul.) — Araki 0,5 Kikuchi (jul.) — Araki 1 Machado. Encerrado: 1o.) Carlos Fernando Augustini 5,5 pts; 2o.) Kurt Heger 4,5 pts; 3o.) Hideo Kikuchi 4,0 pts; 4o.) Ricardo Moraes Araki 3,5 pts; 5o.) Luiz Antonio Machado 2,5 pts; 6o.) Marcus Vinicius Figueiredo Marangon 1,0 pts; e 7o.) Marcelo Urbano Ferreira 0,0 pts.

OBS.: 1a. Cat. Augustini; 2a. Cat. Kikuchi, Heger, Araki e Machado; e 3a. Cat. Ferreira e Marangon.

TC-159: Oliveira 1 Marangon. Encerrado: 1o.) Nevio João 5,5 pts; 2o.) Joviniano Martins de Oli-

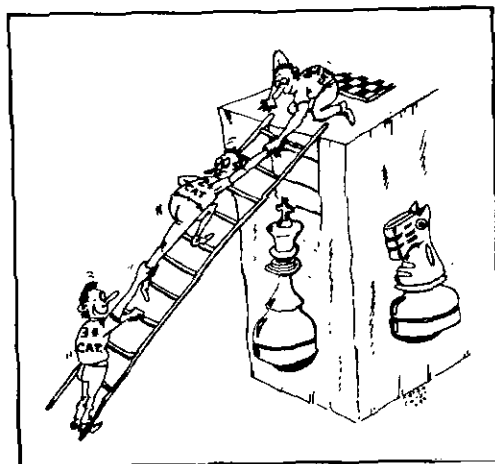

veira Jr. 5,0 pts; 3o.) José Campello Oliveira Jr. 4,0 pts; 4o.) Mario Renato Iwakura 3,5 pts; 5o.) Marcus Vinicius Figueiredo Marangon 2,0 pts; 6o.) Lucio de Oliveira 1,0 pts; e 7o.) Pedro Antoni Simões 0,0 pts.

OBS.: 1a. Cat. João; 2a. Cat. J. C. Oliveira, Iwakura, J. M. Oliveira e Marangon; 3a. Cat. L. Oliveira e Simões.

TC-161: B. Araujo 0 Jensen — Albert 0 : Araujo. Encerrado: 1o.) James Jensen, Benedit Caetano de Araujo e Bruno Barbosa Albert 5,0 pts; 4o.) Rui Moreira Kleiner 3,0 pts; 5o.) Carl Espallargas Gimenez 2,0 pts; 6o.) Fernando Antoni Lima Verde de Araujo 1,0 pts; e 7o.) José Arnald de Bello Vieira 0,0 pts.

OBS.: 1a. Cat. Jensen, B. Araujo e Albert; 2a. Cat. Gimenez e Kleiner; e 3a. Cat. Vieira e F. Araujo.

TC-164: Pacheco 1 Daisley. Encerrado: 1o.) Celso Mariano Medeiros Pacheco 6,0 pts; 2o.) William Mario Daisley 4,5 pts; 3o.) Pedro Corr. Santos Cabral 4,0 pts; 4o.) José Pampello Oliveira Jr. 3,5 pts; 5o.) Mauro de Castro Aniceto 2,0 pts; 6o.) Edmilson M. dos Santos 1,0 pts; e 7o.) And Rodrigues Cano 0,0 pts.

OBS.: 1a. Cat. Pacheco; 2a. Cat. Aniceto, Cabral e Daisley; e 3a. Cat. Cano e Santos.

TC-166: Franco 0,5 Bálío.

TC-175: Costa 1 Fernandes — Ferreira 0,0 Tafner.

TC-177: Lourenço 0,5 Zwi — Barros 0,5 Lourenço — Terra 0 Lourenço.

TC-179: Siquara 0 Lacerda. Encerrado: 1o.) José Eduardo Bastos Oliveira Maia 6,0 pts; 2o.) Haroldo Moises Di Giaimo 5,0 pts; 3o.) Francisco José Cavalcanti Lacerda 4,0 pts; 4o.) Humberto Almeida Siquara 3,0 pts; 5o.) Pedro Luis Rauber 2,0 pts; 6o.) Marcelo José Soares Gaspar 1,0 pts; e 7o.) Érico José Morais 0,0 pts.

OBS.: 1a. Cat. Maia; 2a. Cat. Lacerda, Di Giaimo, Rauber e Siquara; e 3a. Cat. Gaspar e Morais.

TC-182: Leite 0,5 Coelho — Ribeiro 1 Coelho — Ribeiro 1 Pinho — Pinho 0 Leite — Campos 0,5 Coelho — Coelho 0 Souza.

TC-183: Ferreira 0 Gaspar — Ristow 0 Ferreira — Mazetto 1 Ristow — Ingo Ristow abandona — Ferreira 0 Mazetto — Renato Costa Dias eliminado (art. 23).

TC-184: Sanchez 0,5 Koatz.

TC-186: Souza 0,5 Collares — Collfres 1 Magalhães.

TC-187: Mendes 1 Antunes.

TC-188: Daniel Albert Skaba eliminado (art. 23).

TC-189: Brito 0 Leite — Leite 0,5 Castro.

TC-190: Rogério Einloft Amaral eliminado (art. 23).

TC-191: Rabockai 0,5 Mello — Rabockai 0,5 Nobrega — Nobrega 0,5 Mello.

TC-192: Neves 0 Santos.

TC-193: Castello 1 Rodella — Rodella 0 Dias.

TC-195: Camargo 0 Neves — Matsumoto 0,5 Camargo — Camargo 0 Dantas — Dantas 1 Neves — Neves 0 Vieira — Dantas 1 Vieira.

TC-196: Wallau 0,5 Cabrales — José Edger Stone eliminado (art. 23). Encerrado: 1o.) Fernando Wallau e Julio Sergio Ferreira Cabrales 5,5 pts; 3o.) José Edger Stone 4,0 pts; 4o.) Galba Antônio Negreiros Bessa 3,0 pts; 5o.) Leon Chant Dakessian 2,0 pts; 6o.) Fernando Fontanezi 1,0 pts; e 7o.) George Eduardo Sá Dreux 0,0 pts.

OBS.: 1a. Cat. Wallau e Cabrales; 2a. Cat. Stone, Dakessian e Bessa; e 3a. Cft. Fontanezi e Dreux.

TC-197: Piccoli 1 Panhoni — Tokumaru 0 Piccoli.

TC-198: Bittencourt 1 Silva.

TC-199: José Benedicto Pereira Leme eliminado (art. 23).

TC-200: Portugal 0 Almeida — Paulo Sergio Silveira Nascimento Roque abandona.

TC-202: 1o. excesso de tempo de Garcia contra Rain, com nova contagem a partir do 17o. lance.

TC-203: Ricardo Luiz Prudêncio eliminado (art. 23) — Marcelo Alves dos Reis abandona.

TC-206: Augusto Gonçalves de Lima abandona.

TC-207: Tourinho 0 Carmo — José Luiz Caetano da Silva abandona.

TC-210: Daniel 0 Marques — Mario Augusto Vaz Jr. abandona — 1o. excesso de tempo de Barbel contra Marques, com nova contagem a partir do 11o. lance.

TC-211: Matsumoto 1 Careta — Silva 1 Matsumoto — Alvaro Arnaldo Maia Peres abandona.

TC-212: Oscar Nelson Reimann Sobrinho eliminado (art. 23).

TC-213: Delfino 0 Lima — Pereira 1 Legeman — Newton Farias de Souza eliminado (art. 23).

TC-215: Pereira 1 Varella.

TC-219: Clayton Wagner Panhoni abandona.

#### GRUPOS FORMADOS

TC-218: José Damacena Pereira — Hely Meira de Castro — Litério João Grecco — Marcus Antonio Rolim Silva — Takeo Akamina — Darly Nascimento Amorim — Benedito Florencio de Queiroz.

TC-219: Clayton Wagner Panhoni — Sidnei Martins — Rogério Daniel — João Carlos Mazzini Juliano — Luciano Roberto Sarubbo — Givanildo José de Almeida — Heron David Bemvenuti.

TC-220: João Carlos Mazzini Juliano — Clayton Wagner Panhoni — Litério João Grecco — Paulo Augusto da Costa — José Damacena Pereira — Mario Regis Agostini — Paulo Nelson Figueiredo Neves.

TC-157: Mário Angelo Suppa Ghomaz Pereira eliminado (art. 23). Encerrado: 1o.) Roberto Senatore Fedrizzi 5,5 pts; 2o.) Silvio de Azevedo 4,0 pts; 3o.) José Almir Martins da Silva 3,0 pts; 4o.) Rubens Pereira dos Santos 2,5 pts; 5o.) Mário Angelo Suppa Thomaz Pereira 2,0 pts; 7o.) Fernando Antonio Lima Verde de Araujo 0,0 pts; 6o.) Durval P. Pinto Jr. 1,0 pts.

OBS.: 1a. Cat. Fedrizzi; 2a. Cat. Pereira, Silva, Santos, Azevedo; 3a. Cat. Pinto Jr., Araujo.

TC-162: Spotto 0x0 Cerada — Cerada 0x0 Salvi — Spotto 0x0 Salvi (todos pelo art. 33) — Salvi 0 Pacheco (jul.) — Encerrado: 1o. Celso Mariano Medeiros Pacheco 5,0 pts; 2o.) Juevez Fernandes de Magalhães 4,0 pts; 3o.) Sebastião Cleto Spotto/Ricardo Wilson Salvi 3,0 pts; 5o.)

Antonio Roberto Cereda 2,0 pts; 6o.) Carlos David 1,0 pts; 7o.) Arley Cesar Felipe 0,0 pts.  
OBS.: 1a. Cat. Pacheco; 2a. Cat. Cereda, Spotto, Salvi, Magalhães; 3a. Cat. Felipe, David.

TC-165: Oliveira Jr. 1 Tonolli (julg.) — Tonolli 1 Machado — Encerrado: 1o.) Mário Rogério Iwakura 5,0 pts; 2o.) Manoel Onofre Moniz Ribeiro/Rogério Honorato Tonolli 4,0 pts; 4o.) Jovianio Martins de Oliveira Jr./João de Lourdes Resende Machado 3,5 pts; 6o.) Giovanni Barbosa Costa 1,0 pts; 7o.) Wharton Costa Aguiar 0,0 pts.  
OBS.: 1a. Cat. Iwakura; 2a. Cat. Oliveira Jr., Ribeiro, Tonolli, Machado; 3a. Cat. Costa, Aguiar.

TC-166: Vassalo 1/2 Pacheco (julg.) — Bállo 0 Vassalo (julg.) — Pacheco 1 Bállo (julg.) — Encerrado: 1o.) Celso Mariano Medeiros Pacheco e Luiz Gonzaga Franco 5,0 pts; 5o.) José Eduardo Ceraueira Bállo 2,5 pts; 3o.) Claudio Antonio Evangelista Vassalo/Carlos de Arruda 3,0 pts; 5o.) Mario Renato Iwakura 2,5 pts; 7o.) Mauricio Pacheco de Andrade 0,0 pts.

OBS.: 1a. Cat. Pacheco e Franco; 2a. Cat. Iwakura, Vassalo, Arruda, Bállo; 3a. Cat. Andrade.

TC-168: Castro 1 Deisley — Encerrado: 1o.) Flavio Arnaldo Braga da Silva 6,0 pts; 2o.) William Mario Deisley/Vanildo João Kaupert/Fernando Olazari de Castro 4,0 pts; 5o.) Isac José Lopes 2,0 pts; 6o.) Miguel Moacyr Alves 1,0 pts; 7o.) Ricardo Rizzo Galvão 0,0 pts.

OBS.: 1a. Cat. Silva; 2a. Cat. Deisley, Lopes, Kaupert, Castro; 3a. Cat. Galvão, Alves.

TC-170: Geraldo Vilaça de Lira (elim. art. 23) — Luna 0x0 Faria (art. 33) — Ucella 0x0 Faria (art. 33) — Faria 0x0 Zaccaro (art. 33) — Miranda 1 Faria — Encerrado: 1o.) Marcos Antonio da Silva Miranda 6,0 pts; 2o.) Pedro Plaster Zaccaro 4,0 pts; 3o.) Antonio Aparecido Ucella 3,0 pts; 4o.) Aelfo Marques Luna/José de Faria 2,0 pts; 6o.) Geraldo Vilaça de Lira 1,0 pts; 7o.) Roberto D'Alessandro 0,0 pts.

OBS.: 1a. Cat. Miranda; 2a. Cat. Luna, Ucella, Faria, Zaccaro; 3a. Cat. Lira, D'Alessandro.

TC-176: Manera 1/2 A. Souza — Albuquerque 1 Manera.

TC-178: Constant 1 Nogueira.

TC-181: Terra 1/2 Matos — Silva Filho 1/2 Terra — Mattos 0 Silva Filho.

TC-182: Leite 1/2 Campos.

TC-183: Gaspar 1 Mazetto — Encerrado: 1o.) Luiz Augusto Soares Gaspar 6,0 pts; 2o.) Osmar Antonio Mazetto 5,0 pts; 3o.) José Cesar Ferreira 4,0 pts; 4o.) Renato Costa Dias 3,0 pts; 5o.) Ingo Ristow 2,0 pts; 6o.) Danilo Baule Santoro 1,0 pts; 7o.) Francisco Luiz Lacerda da Costa 0,0 pts.

OBS.: 1a. Cat. Gaspar; 2a. Cat. Ristow, Ferreira, Mazetto, Dias; 3a. Cat. Santoro, Costa.

TC-184: Sanchez 1/2 Tonolli; Tonolli 1/2 Kozt.

TC-187: Oliveira 0 Mendes.

TC-188: Cruz 0 Souza.

TC-189: Ernani Carvalho Cibeira abandona.

TC-191: Lourenço 0 Rabockai — Lourenço 1 Barreto — Barreto 0 Marroig — Barreto 0 Nóbrega.

TC-192: Neves Filho 0 Leite — Santos 1 Cunha — Jair Cloé Winget abandona.

TC-193: Feine 1 Portella — Dias 1/2 Feine — Fornazza 1/2 Dias — Carlos Eduardo Martini abandona.

TC-194: Mazzini 1 Afonso Filho — Mazzini 1/2 Franca — Franca 0 Lopes — Luiz Antonio Fornelli de Souza eliminado.

TC-195: Marques 1 Camargo — Marques 0 Matsumoto.

TC-197: Piccoli 1 Nogueira — Luiz Takeshi Tokumaru eliminado (art. 23).

TC-198: P. Silva 1 Bittencourt — F. Silva 0 Mattar — Luiz Afonso Escosteguy.

TC-199: Branco 0 Souza.

TC-200: Collin 1 Guimarães.

TC-201: Cardoso 1 Campos — José Gilvan da Luz abandona.

TC-202: Marcus Vinicius Dias Garcia eliminado (art. 23).

TC-203: Campos 0 Poggetti — Campos 0 Ribeiro — Anselmo 1 Campos.

TC-204: Santos Neto 0 Franca — Marroig 1 Leme — Leme 1/2 Santos Neto.

TC-205: Roberval José Chamat abandona — 1o. excesso de tempo de Fassina Filho com nova contagem p/ Dias com nova contagem de tempo a partir do lance número 8 — Idem de Dias p/ Souza com nova contagem a partir do lance número 20.

TC-206: Neves 0 Kellerman — Erwin Rosseto Vanni abandona.

TC-207: Nakano 1 Tourinho — Alexandre Meyer abandona — 1o. excesso de tempo de Carmo p/ Meyer com nova contagem a partir do lance número 16; idem de Tourinho p/ Oliveira com nova contagem a partir do lance número 28.

TC-208: Olyntho Vitória Meireles eliminado (art. 23) — 1o. excesso de tempo de Oliveira e Salles p/ Aveline com nova contagem p/ ambos a partir do lance número 11.

TC-209: 1o. excesso de tempo de Abdallah p/ Bemvenuti com nova contagem de tempo a partir do lance número 8.

TC-210: Berbel 1/2 Marques — Daniel 1/2 Berbel — Gilberto Montero eliminado (art. 23).

TC-211: Carota 1/2 Alonso — JAC Silva 0

Careta — JAM Silva 1 JAC Silva — Francisco David Souza dos Santos eliminado (art. 23).

TC-212: 1o. excesso de tempo de Abdallah p/ Rain com nova contagem a partir do lance número 11.

TC-213: Pereira 0 Jakstys — M. Pereira 0 U. Pereira.

TC-216: Erwin Rosseto Vanni abandona.

TC-217: Careta 0 Esturaro.

TC-218: Marcus Antonio Rolim Silva abandona.

### NOVOS GRUPOS FORMADOS

TC-221: Heron David Bemvenuti, José Raimundo Cardoso, Gustavo Fernando de Oliveira Borges, Clairton Felício, Leonel Penna Franca, Hélio Arthur Bacha, Humberto Junqueira de Farias.

TC-222: José Damacena Pereira, José Raimundo Cardoso, Luís Alberto Ferreira da Silva, Celso Cardoso Marino, Alfredo Carlos Soares Dutra Neto, Paulo Sérgio Pereira da Fonte, Alcides Soares Moraes.

TC-223: José Damacena Pereira, Gustavo Fernando de Oliveira Borges, José Claudio de Carvalho, Gessiner Farias, Aloisio Ponti Lopes, Altair Carlos Faria Moreira, Manoel Garibaldi Cavalcanti Mello Filho.

TC-224: Clairton Felício, Rodolfo Schossig, Uri Eliat Horpaczky, Germano Mahlmann Muniz Filho, Elísio de Andrade Filho, Rogério Daniel, Eduardo Costa Berbel.

TC-225: Leonel Penna Franca, João Benedito

Bellini, Ricardo Enresto Rain, Oswaldo Monteiro, Marno Boer, Clovis Lisante Camargo, Manuel Henrique Becker.

TC-226: Renato Luiz de Castro Santos, Claudio Eduardo Muller Banzato, Paulo Sergio Penna, Kouji Kitahara, Marcos Freire Fontes, João Batista Meira Braga, Gilson Meira Barros.

TC-227: Keize Takarabe, Francisco Carlos Delfino, José Renato Braga dos Santos Vieira, Hilton Silva, Antonio Carlos Pulsy, Marcelo Augusto Azevedo, Rogério Daniel.

TC-228: João Batista de Lima, Mateo Medina Alvarez, Eduardo de Aquino Gambale, Newton Prado, Silvio Luiz Fernandes da Silveira, Marcelo Semer, Florêncio Miguel Arcanjo F. F. Gracias.

TC-229: Fernando Olazarri de Castro, Henry Semer, Laudelino Joaquim Santana Filho, Marcelo de Almeida Rodrigues, Gilson Meira Barros, Aluisio José Lobo Maia, Alberto Ernesto da Rocha Moreira.

TC-230: Lauro Vargas, José Roberto Fornazza, Kleber Albuquerque de Vasconcelos, Damaris Hadad, Romulo Luis Noronha Jr, Paulo Fernandes, Vitor Marcos Almeida Machado.

TC-231: Gilson Meira Barros, Kleber Albuquerque de Vasconcelos, Claudio Correa de Almeida, Paulino Afonso Filho, Darly Nascimento Amorim, Hugo Almeida de Magalhães, Cezar Luiz Capeletti.

TC-232: Nelson Conceição, João Durço, Ricardo Rudge Ramos, João Baptista de Lima, Napoleão Veiga Avellar, Arcibaldo de Souza, Juarez Fernandes de Magalhães.

TC-233: Ricardo Rudge Ramos, Hugo Almeida de Magalhães, Mateo Medina Alvarez, Marcelo Semer, Paulo Fernandes, Francisco Carlos Delfino, Rogério Honorato Tonolli.

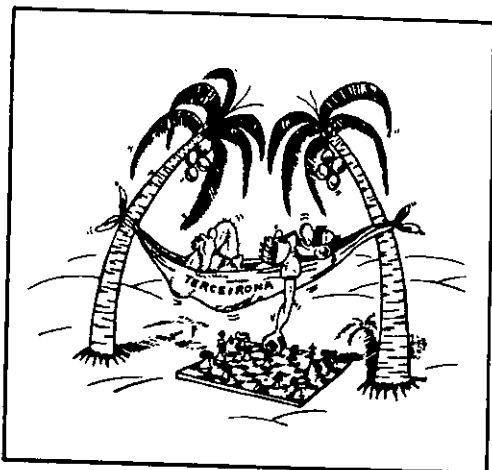

TC-62: Moraes 1 Martins — Martins 1 Palumbo — Palumbo 0 Moraes. Encerrado: 1o.) Alcides Soares de Moraes 6,0 pts; 2o.) Claudio de Sá Mar-

## 3.ª Categoria

O vencedor de cada grupo será promovido à 2ª. Categoria, adquirindo o direito de jogar os Torneios de Classificação da 2ª. Categoria — TC.II.

Diretor-Assistente: Adilson Martins Coelho  
(Rua Augusto Carodos, 22 — Ap. 204 — 28600 — Nova Friburgo — RJ) .

tina 5,0 pts; 3o.) André Luiz Rocha Puglia 4,0 pts; 4o.) Dilonay Palumbo Filho 3,0 pts; 5o.) Marcos Antonio Natividade 2,0 pts; 6o.) Hamilton Rosa dos Santos 1,0 pts; e 7o.) Roberto Elias Dias 0,0 pts.

OBS.: Alcides elevado à 2ª. Cat., nossos parabéns!

TC-63: Semer 1 Fernandes — Semer 0 Skaba — Fernandes 0 Skaba. Encerrado: 1o.) Carlos Alberto

Francisco de Paula Salles Jr  
x Etevaldo Nunes Coelho

### TC.III-67

01. e4, e6; 02. d4, d5;  
03. Cd2, c5; 04. ed, ed;  
05. Bb5, Cc6; 06. Cf3, Bg4;  
07. c3, a6; 08. Be2, Cf6;

09. 0-0, Bd6; 10. dc, Bxc5;  
11. Cb3, Ba7; 12. Te1, 0-0;  
13. Cbd4, Dd6; 14. Be3,  
Cxd4; 15. Bxd4, Bxf3; 16.  
Bxf3, Bxd4; 17. Dxd4, T(a)  
d1; 18. T(a)d1, b4; 19. a4,  
Dc7; 20. ab, ab; 21. De5,  
Dc6; 22. Rf1, T(f)e8; 23.  
Dd4, Dc7; 24. g3, Te6; 25.

Txe6, fxe6; 26. Te1, Te1;  
27. De5, Df7; 28. De2, Dd7;  
29. Ta1, e5; 30. h4, e4;  
31. Bg2, Tf8; 32. Rg1, h5;  
33. Tf1, Te8; 34. Td1, Rh8;  
35. Df1, Tf8; 36. Bh3, Cg4;  
37. Bxg4, Dxg4; 38. Txd5,  
e3; 39. Te5, ef; 40. Rh2,  
Df3; 41. abandonam.

Skaba 6,0 pts; 2o.) Marcelo Semer 4,5 pts; 3o.)  
Luis Fernandes Fernandes 3,5 pts; 4o.) Nilberto Jo-  
sé Guerreiro Virote 2,5 pts; 5o.) José Carlos Bromati  
1,0 pts; e 6o.) Hamilton Rosa dos Santos 0,0 pts.  
OBS.: Skaba elevado à 2a. Cat., nossos parabéns!

TC-64: Encerrado: 1o.) Marcelo Semer, Julio  
Cesar Costa e Cesar Romeu de Souza Lacerda 5,0  
pts; 4o.) Francisco Antonio da Silva Santos 3,0  
pts; 5o.) Silvia Galvão Bueno Cintra Franco 2,0  
pts; 6o.) José Vale Silva 1,0 pts; e 7o.) Alfredo  
Camilo Leis Pinheiro 0,0 pts.

OBS.: Semer, Costa e Lacerda elevados à 2a. Cat.,  
nossos parabéns!

TC-65: Encerrado: 1o.) José Luis Caetano da  
Silva 6,0 pts; 2o.) Erilande Baio de Barros 5,0 pts;  
3o.) Antonio Oliveira Brito 4,0 pts; 4o.) Claudio  
José Dutra 3,0 pts; 5o.) Wislei Oliveira Franco 2,0  
pts; 6o.) Fábio Sebastião Portela da Silva 1,0 pts;  
e 7o.) Antonio Bonifácio da Silva 0,0 pts.

OBS.: José Luiz elevado à 2a. Cat., nossos pa-  
rabéns!

TC-66: Encerrado: 1o.) Alberto Abal Petrikowski  
6,0 pts; 2o.) Antonio Avelino Dantas 5,0 pts; 3o.)  
Jairo Oliveira de Barros 4,0 pts; 4o.) José Angelo  
Padovan 3,0 pts; 5o.) Odimir Geraldo Moura 2,0 pts;  
6o.) André Luiz Millis 1,0 pts; 7o.) Natalina Ma-  
ria Fernandes 0,0 pts.

Petrikowski elevado à II Categoria, nossos pa-  
rabéns.

TC-67: Encerrado: 1o.) Etevaldo Nunes Coelho  
6,0 pts; 2o.) Francisco de Paula Salles Jr 5,0 pts;  
3o.) André Cozza Magrisso 4,0 pts; 4o.) Ulisses Er-  
nani Tonolli 3,0 pts; 5o.) Orlando Orsini Sobrinho  
2,0 pts; 6o.) Ademar Poggio Junior 1,0 pts; 7o.)  
Jorge Van Gomes Silva 0,0 pts.

Coelho elevado à II Categoria, nossos parabéns.

TC-68: Encerrado: Alvaro Camargo Silva SB  
12,75 e Alaor Franco Martins (SB 12,75) 5,5 pts;  
3o.) Eric Frank Tremel Balda 4,0 pts; 4o.) Darcy  
Luiz Sopena Pohlmann 3,0 pts; 5o.) Marco Antonio  
Tavares Goes 2,0 pts; 6o.) Sebastião Avelino Freire  
Junior 1,0 pts; 7o.) José Frágoso Cavalcanti 0,0 pts.

Camargo e Martins elevados à II Categoria, nossos  
parabéns.

TC-69: Semer 1 Greve — Encerrado: 1o.) Mar-  
celo Semer 6,0 pts; 2o.) Rosa Maria Herzog Takatsu  
5,0 pts; 3o.) Ronney Castro Greve 4,0 pts; 4o.)  
Manoel Pereira Neto 3,0 pts; 5o.) Charli Tortoza  
2,0 pts; 6o.) Carlos Cappellini 1,0 pts; 7o.) João  
Carlos Borges 0,0 pts.

Semer elevado à II Categoria, nossos parabéns.

TC-74: Fonte 1 Lima.

## TORNEIOS TEMÁTICOS

Diretor-Assistente: Nelson Lopes da Silva  
(Rua Canuto do Val, 253 — Ap. 6 — 01224  
São Paulo — SP)

TJ/08-Gr 3: Semer 0,5 Benevides (art. 26 e 43).  
Encerrado: 1o.) Mário Renato Iwakura e Paulo Amil-  
car Goenez Brião 5,0 pts; 3o.) Francisco Eduardo  
Ribeiro da Cruz Prado 4,0 pts; 4o.) Henri Semer  
3,5 pts; 5o.) Paulo Roberto Correia de Sá e Bene-  
vides 2,5 pts; 6o.) Kleber Luis Maciel Reinaldi  
1,0 pts; e 7o.) Marco Zacarioto 0,0 pts.

TJ/08-Gr 4: Santos 0,5 Eunen. Encerrado: 1o.)

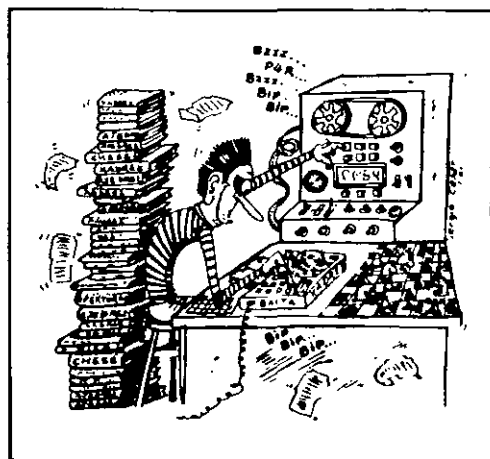

Giovani Antônio Bemvenuti 6,0 pts; 2o.) Hideo Su-  
zuki 5,0 pts; 3o.) João Bosco Van Eunen e Rubens

Pereira dos Santos 3,5 pts; 5o.) José Maria de Souza 2,0 pts; 6o.) Arley César Felipe 1,0 pts; e 7o.) Sebastião Avelino Freire Jr 0,0 pts.

TL/09-Gr 4: Souza 0,5 Santos (art. 35). Encerrado: 1o.) José Alan Souza, Roberto Périgo e Rubens Pereira dos Santos 4,0 pts; 4o.) Giovanni Antônio Bemvenuti 3,5 pts; 5o.) Haroldo de Barros Salles 3,0 pts; 6o.) Sergio Antônio Appolinário 2,5 pts; e 7o.) Arley Cesar Felipe 0,0 pts.

TL/01-Gr 1: Koatz 0 João. Encerrado: 1o.) Nilson Tadeu Mascia 5,5 pts; 2o.) Névio João 4,5 pts; 3o.) Glaucio Luciano Belliboni e Francisco de Paula Salles Jr 3,5 pts; 5o.) Marcos Koatz 3,0 pts; 6o.) Antonio de Oliveira Brito 1,0 pts; e 7o.) Cassio de Luna Freire 0,0 pts.

TL/03-Gr 2: Terra 0,5 Nascimento. Encerrado: 1o.) Jair Osipi 6,0 pts; 2o.) Jorge Gimenez Constant 5,0 pts; 3o.) Carlos Augusto Pereira Terra e Ricardo do Nascimento 3,5 pts; 5o.) Marcos Antonio Natal Gomes 2,0 pts; 6o.) Humberto Martins de Souza 1,0 pts; e 7o.) Heitor Gutierrez 0,0 pts.

TL/03-Gr 4: Martins 0,5 Pritsopoulos — Martins 1 Perrote.

TL/04-Gr 2: José Roberto Silva Barros e Marcos Antonio Natal Gomes abandonam — Lima 0 Silva — Machado 0,5 Lima — Collares 1 Gomes.

TL/05-Gr 1: Ramos 0,5 Feijó — Gomes 0 Ramos — Gomes 0 Feijó — Meireles 0,5 Terra. Encerrado: 1o.) Ricardo Rudge Ramos 5,0 pts; 2o.)

Paulo César Laubstein  
x João de Deus Carvalho  
Índia do Rei - Ataque Ioguslavo

07. Rg1, Cb7; 08. d5,  
a5; 09. Bg5, h6; 10. Bh4,  
Cc5; 11. Cd2, Bd7; 12. b3,

Dd8; 13. a3, Ch7; 14. Tb1,  
f5; 15. f3, Cf6; 16. Dc2,  
g5; 17. Bf2, f4; 18. b4, ab;  
19. ab, Ca4; 20. c51, Cc3;  
21. Dc3, Bb5; 22. Bc4, Bd7;  
23. b5, Rh7; 24. b6, c6;  
25. dc, Bc6; 26. cd, Dd7;

Cd7, Cc8; 28. Tfc1,  
Cd6; 29. Cc5, Dc8; 30. Ce6,  
Tf6; 31. Cg7, Rg7; 32. De5,  
Cc4; 33. Tc4, Rg6; 34. Bd4,  
Te6; 35. Df5, Rh5; 36.  
Tc5, Td6; 37. Df7, Abd.  
(1 x 0).

Petry Feijó 4,5 pts; 3o.) Carlos Augusto Pereira Terra 3,5 pts; 4o.) José Gilberto Meireles e Marcos Antonio Natal Gomes 3,0 pts; 6o.) Cassio de Luna Freire 2,0 pts; e 7o.) Tauer Neuberh 0,0 pts.

TL/07-Gr 2: Eurypides Ewbank Rocha abandona — C. Lacerda 1 Rocha — Alcântara 1 Salles — Salles 0,5 F. Lacerda — Salles 0 Asfora.

TL/08-Gr 1: Paiva 0 Amorim — Felício 1 Paiva — Amorim 0,5 Felício.

TL/08-Gr 2: 1o. excesso de tempo de Araki contra Urquiza, com nova contagem a partir do 11o. lance.

TL/09-Gr 1: Alves 0 Carvalho. Encerrado: 1o.) Marcos Koatz 5,5 pts; 2o.) João de Deus Carvalho 4,5 pts; 3o.) Marcelo Fontes Magalhães Alves 4,0 pts; 4o.) Celair Baptista dos Reis e José Gilberto Meireles 3,0 pts; 6o.) Carlos Augusto Veiga Segato 1,0 pts; e 7o.) Heitor Gutierrez 0,0 pts.

TL/09-Gr 2: Martins 1 Semer.

TL/09-Gr 3: Martins 1 Machado — Avila 0 Martins — Carvalho 0 Pritsopoulos — Carvalho 1 Afonso — Gomes 1 Avila — Marcos Antonio Natal Gomes abandona.

TL/11-Gr 1: Felício 0 Carreiro.

TL/12-Gr 2: Martins 1 Paiva — Martins 1 Barroso — Paiva 0,5 Soares.

TL/12-Gr 3: Ribeiro 0,5 Gomes — Gomes 0,5 Mesquita.

TL/12-Gr 4: Décio Fábio de Oliveira Jr abandona.

TL/15-Gr 3: Afonso 0 Pritsopoulos — Afonso 1 Soares. Encerrado: 1o.) Constantino Demétrius

Pritsopoulos 5,5 pts; 2o.) Décio de Marque e Hely Meira de Castro 4,0 pts; 4o.) Paulino Afonso Filho 3,5 pts; 5o.) Fernando José Figueiredo Lima e Mario Soares 2,0 pts; e 7o.) Bruno Barbosa Albert 0,0 pts.

TL/15-Gr 4: Silva 0 Martins.

TL/15-Gr 5: Marcos Antonio Ferreira Bueno eliminado (art. 15 e 23) — Rabockai 0 Vieira — Carvalho 0 Vieira.

TL/16-Gr 1: Garcia 1 Carlsen — Gandolfi 1 Faria.

TL/17-Gr 1: Bemvenuti 1 Pinho — Medeiros 1 Pinho — 1o. excesso de tempo de Asfora contra Urquiza, com nova contagem a partir do 14o. lance.

TL/18-Gr 1: Leite 1 Pritsopoulos — Dutra 0 Leite — Machado 0 Simonsen.

TL/19-Gr 1: Carlsen 0 Feijó — Amorim 1 Belliboni — Amorim 1 Carlsen.

TL/19-Gr 2: Moreira 0 Alcantara.

TL/19-Gr 3: Bruno 0,5 Vieira.

TL/20-Gr 1: Soares 0,5 Gomes — Gomes 0 Magaw — Salles 0 Silva — Dantas 1 Salles — Silva 0,5 Magaw — Silva 1 Gomes — Soares 0 Magaw — Magaw 1 Dantas — Magaw 1 Salles — Marcos Antonio Natal Gomes abandona.

TL/21-Gr 1: Meireles 0 Dantas — Magaw 1 Gomes — Meireles 0 Magaw — Magaw 1 Dantas — Eurypides Ewbank Rocha e Marcos Antonio Natal Gomes abandonam.

TL/21-Gr 2: Felício 0 Eunen — Vieira 0 Felício — Machado 0 Carvalho.

TL/23-Gr 1: Almeida 0 Lacerda — Lacerda 1

Souza - Vieira 1 Hein - Carvalho 1 Souza - Gier-  
tler 0 Souza - Gierler 0,5 Carvalho - Vieira 0  
Almeida.

TL/24-Gr 1: Sady 1 M. Oliveira - Seixas 0 Sady -  
Alcantara 0 S. Oliveira.

TL/25-Gr 1: Gomes 0 Alcantara - Marpos An-  
tonio Natal Gomes abandona.

TL/26-Gr 1: Lima 1 Machado.

TL/27-Gr 1: 1o. excesso de tempo de R. Silva  
contra Tafner e Spiry, com nova contagem a partir  
do 9o. lance em ambas as partidas - 1o. excesso  
de tempo de Spiry contra Tafner, com nova con-  
tagem a partir do 14o. lance - Spiry 1 Souza - Spi-  
ry 0,5 N. Silva - Tafner 0 Spiry.

TL/29-Gr 1: Penna 0 Suzuki.

TL/01-Gr 2: Marcus Antônio Rolim Silva aban-  
dona.

TL/03-Gr 4: Perrote 0 Alcântara - Martins 0  
Alcântara - 1o. excesso de tempo de Pritsopoulos  
contra Perrote, nova contagem a partir do 48o. lance.

TL/03-Gr 5: Gutierrez 0,5 Alves - Carvalho 1  
Alves - Avila 1 Gutierrez - Alves 0,5 Avila -  
Gutierrez 0 Carvalho - 1o. excesso de tempo de  
Vaz contra Simonsen, nova contagem a partir do  
16o. lance - Sr. Eliazar Hein falecido.

TL/03-Gr 6: Rabockai 0 Wallau - Wallau 1  
Oliveira - Oliveira 0 Vianna - Vianna 0 Wallau.

TL/04-Gr 1: Salles 1 Semer. Grupo encerrado:  
1o.) Antônio Pedro Ramos Costa e Ricardo do  
Nascimento 5,0 pts; 3o.) Francisco de Paula Salles  
Jr e Jorge Oliveira de Almeida 4,0 pts; 5o.) Henry

Guerche da Silva Ribeiro  
x Marco Antônio Hazin Asfora

TL/09 - GR 02

01. e4, e6; 02. d4, d5;

03. Cc3, Bb4; 04. e5, c5;  
05. a3, Bc3xq; 06. bc, Ce7;  
07. Cf3, Bd7; 08. c4, Ba4;  
09. Tb1, Dc7; 10. dc, Cd7;  
11. Be3, Cc5; 12. Bc5, Dc5;  
13. Tb7, Rg8; 14. Tb4,  
Bc6; 15. Bd3, h6; 16. Rg1,

a5; 17. Tb1, dc; 18. Be2,  
Tfd8; 19. Dc1, Cd5; 20.  
c3, Tab8; 21. Cd4, Tb1;  
22. Bb1, Cc3; 23. Db2;  
Dd4; 24. Tc1, Ce7; 25.  
De2, c3; 26. De1, c2; 27.  
Tc2, De4; 28. Abd. (0 x 1).

Semer 2,0 pts; 6o.) Hugo de Carvalho Pinho 1,0  
pts; 7o.) Tauer Neubern 0,0 pts.

TL/04-Gr 2: Machado 0 Collares - João de  
Lourdes Rezende Machado abandona. Grupo  
encerrado: 1o.) Edmur Vital da Silva 6,0 pts; 2o.)  
Paulo Fernando Collares 4,5 pts; 3o.) José Luiz  
Marques Lima 4,0 pts; 4o.) Marcos Antônio Natal  
Gomes 3,0 pts; 5o.) João de Lourdes Rezende Ma-  
chado 2,5 pts; 6o.) José Roberto da Silva Barros  
1,0 pts; 7o.) João Henrique Serra Azul 0,0 pts.

TL/07-Gr 2: Francisco José Cavalcanti Albu-  
querque Lacerda abandona.

TL/08-Gr 2: Wallau 0 Juliano - Urquiza 1  
Wallau - Bemvenuti 1 Wallau.

TL/09-Gr 2: Asfora 1 Martins - Asfora 1 Se-  
mer - Martins 0 Ribeiro.

TL/09-Gr 3: Martins 0 Carvalho - João de  
Lourdes Rezende Machado abandona.

TL/11-Gr 1: Costa 0,5 Guaraciaba.

TL/14-Gr 1: Semer 0 Salles.

TL/15-Gr 5: Rabockai 0 Bacha - Asfora 1  
Rabockai - Bacha 0,5 Asfora - Sady 1 Bacha.

TL/16-Gr 1: Alcântara 0,5 Garcia - Gandolfi  
0,5 Ricupero - Ricupero 0 Alcântara.

TL/17-Gr 1: Pinho 0 Urquiza - Asfora 1 Pi-  
nho - Francisco José Cavalcanti Albuquerque  
Lacerda abandona.

TL/18-Gr 1: Nascimento 1 Machado - Si-

mosen 1 Leite - Leite 0 Nascimento - João de  
Lourdes Rezende Machado abandona.

TL/19-Gr 2: Alcântara 1 Nascimento - João  
de Lourdes Rezende Machado abandona.

TL/19-Gr 3: Feijó 0 Alcântara - Bruno 1 Car-  
valho.

TL/20-Gr 1: Magaw 0,5 Koatz.

TL/21-Gr 1: Godoy 0 Vianna - Magaw 0,5  
Vianna - Vianna 1 Meireles - Vianna 0 Dantas.  
Grupo encerrado: 1o.) Paulo Magaw 5,5 pts; 2o.)  
José Carlos Loyola Dantas 5,0 pts; 3o.) Roberto  
Agostinho Saback Vianna 4,5 pts; 4o.) José Gil-  
berto Meireles e Torquato de Godoy 2,5 pts; 6o.)  
Marcos Antônio Natal Gomes 1,0 pts; 7o.) Eu-  
ripydes Ewbank Rocha 0,0 pts.

TL/21-Gr 2: João de Lourdes Rezende Machado  
abandona.

TL/23-Gr 1: Vieira 1 C. Lacerda - Carvalho 0  
Vieira - Lacerda 0,5 Carvalho - Sr. Eliazar Hein  
falecido - Grupo encerrado: 1o.) César Romeu Souza  
de Lacerda 4,5 pts; 2o.) Eliazar Hein, João de  
Deus Carvalho e José Renato Braga dos Santos

Vieira 4,0 pts; 5o.) Jorge Oliveira de Almeida e Síl-  
vio Cândido de Souza 2,0 pts; 7o.) Edward Ronald  
Gierler 0,5 pts.

TL/24-Gr 1: M. Oliveira 0 Costa - Sey 0,5 Costa.

TL/25-Gr 1: Carvalho 0,5 Clark - Meireles 0  
Ricupero.



TL/26-Gr 1: Amorim 1 Machado — Amorim 0 Eunen — João de Lourdes Rezende Machado abandona.

TL/27-Gr 1: Souza 0 Tafner (art. 21) — Souza 0 N. Silva — Sílvio Cândido de Souza abandona.

TL/29-Gr 1: Carvalho 1 Penna.

### Grupos Formados:

TM/05-Gr 1: Carlos Alberto Bergamaschi, Ernesto Rocha Dutra Filho, Fábio Lavieri Martins, Francisco de Paula Salles Jr, Gilberto dos Santos Ribeiro, Roberto Silva Lima, Vanderlei de Oliveira Fernandes.

TM/06-Gr 1: Almir Costa Santos, Carlos Alberto Bergamaschi, Hamilton José Coimbra Paiva, João Alberto Correia da Silva, José Luiz Marques Lima, Ronaldo Teixeira Neves, Walfrido Moreira de Carvalho Jr.

TM/06-Gr 2: Henry Semer, Hécio Harley Pretti Filho, Adilson Martins Coelho, Arnaldo Bernucci Jr, José Cláudio Perrote, Lauro Vargas, Rogério Daniel.

TM/08-Gr 1: Alexandre Letizio Vieira, Bernardo de Oliveira Martins, Carlos Alberto Bergamaschi, Celair Baptista dos Reis, Hamilton Moraes Leal, Hécio Harley Pretti Filho, José Luiz Marques Lima.

TM/09-Gr 1: Hamilton José Coimbra Paiva, Hécio Harley Pretti Filho, Lauro Vargas, Otto Carlos Triebe de Mello, Paulo Fernando Collares, Paulo Magaw, Walfrido Moreira de Carvalho Jr.

TM/10-Gr 1: Alexandre Letizio Vieira, Ernesto Rocha Dutra Filho, Gabor Gyuricza, Gerd Giebel,

João Oscar Faklen, Manuel Onofre Moniz Ribeiro, Paulo Magaw.

TM/10-Gr 2: Alcindo Luz Bastos da Silva Filho, Fernando José Lima da Silva Lopes, João Bosco Van Eunen, Joseph Gíbrael Kahala, Névio João, Rogério Daniel, Ronaldo Teixeira Neves.

TM/11-Gr 1: Hamilton José Coimbra Paiva, Luiz Carlos Clasta, Gilberto dos Santos Ribeiro, Alexandre Letizio Vieira, Hécio Harley Pretti Filho, Joventino Edson Guedes de Medeiros, Marco Antônio Carvalho Perreira.

TM/13-Gr 1: João de Deus Carvalho, Celair Baptista dos Reis, João Bosco Van Eunen, Alexandre Letizio Vieira, Walfrido Moreira de Carvalho Jr, Gabor Gyuricza, José Renato Braga dos Santos Vieira.

TM/14-Gr 1: Glauco Luciano Belliboni, Ronaldo Teixeira Neves, Vanderlei de Oliveira Fernandes, Almir Costa Santos, Fernando José Lima da Silva Lopes, Gutemberg Medeiros Damasceno, Rogério Daniel.

TM/15-Gr 1: Rogério Daniel, Lauro Vargas, Hécio Harley Pretti Filho, Gerd Giebel, Glauco Luciano Belliboni, Francisco de Paula Salles Jr, Alexandre Letizio Vieira.

---

Lembretes: Deve ser CLARA, CONCISA e OBJETIVA a comunicação (AO PARCEIRO) de uma reclamação de excesso de tempo (art. 22). Evitar palavras dúbias e/ou imprecisas.

Ao requerer uma inscrição informar o número de matrícula no clube, anexando o cheque correspondente a taxa de Cr\$ 300,00 por grupo.

---

## TAÇA PAUL KERES



PARTIDAS  
SELECIONADAS  
PARTIDAS  
SELECIONADAS  
PARTIDAS SELECIONADAS

A TAÇA PAUL KERES se inscreve no "Regulamento dos Jogos" do CXEB e tem por finalidade premiar as melhores partidas jogadas por associados do clube, em torneios oficiais.

Nos termos da sua regulamentação, o julgamento — final e irreversível — é atribuído a uma comissão de enxadristas de comprovado mérito e versa sob os itens "Beleza", "Correção" e "Originalidade".

Na sua terceira disputa, compreendendo o período de 01.05.81 a 21.12.82, o 1o. lugar coube à partida jogada do Torneio Temático "TJ-08", entre os consócios Mário Renato Iwakura (Porto Alegre) e Paulo Almicar Brião (Rio de Janeiro), ambos ganhadores do troféu, eis que a partida — muito movimentada e cheia de alternativas — terminou empatada.

Nossos parabéns aos vencedores.

A seguir transcrevemos as partidas classificadas nos 5 primeiros lugares.

### 1o. LUGAR

Mário Renato Iwakura (Porto Alegre) — Paulo Almicar G. Brião (Rio de Janeiro)

TJ-08 — Def. Francesa — Variant Tarrasch.

01. e4, e6; 02. d4, d5; 03. Cd2, Cf6; 04. e5, Cfd7; 05. f4, c5; 06. c3, Cc6; 07. Cdf3 (seqüência de lances obrigatórios) Be7; 08. Bd3, Da5; 09. Bd2, Db6; 10. Db3 (segundo Keres, melhor seria 10. Ca2), c4; 11. Db6, ab6; 12. Bc2, b5; 14. Ce2, b4;

14. Rf2, 0-0; 15. g4, f6; 16. Rg2, b5; 17. b3, bc3; 18. Cc3, b4 (a uma luta complicada levaria o lance 18 ... fe5; 19. Cb4, Tb8; 20. bc4, dc4; 21. a4, ef4, Be4 etc.); 19. Ce2, fe5 (duvidoso, pois é certo que a abertura da coluna BR em nada beneficia às pretas; ao contrário, dá maior mobilidade às peças brancas); 20. ef5, Cb6; 21. h4, Bd7; 22. Cg5, Bg5; 23. Bg5, Ta7; 24. h5, Tfe8; 25. Bh7! (única forma de igualar a partida), Rh7; 26. a4 (ao imediato 26. h6 segue Ta2; 27. hg7, Rg7; 28. Bf6, Rg6 e, por estar cravado, o cavalo

não pode saltar à casa 4B para dar o perpétuo), ba3; 27. h6, g3; 28. Ta1, Be8 (má seria, agora, 28.....a2 29. Tf7, Rg8; 30. Tg7, Rh8; 31. Bf6 ganhando; a 28.....Cd8 seguiria; 29. Tf8 e 30. Bf6); 29. Cf4, Tf7; 30. Ce5! Cd7; 31. bc4, Tf1; 32. Tf1, a2; 33. cd5, Cde5 (de nada adiantaria 33. a1-D; 34. Ta1, Ta1; 35. de6 e o cavalo não pode sair porque protege o xeque em f8); 34. de5, a1-D; 35. Ta1, Ta1; 36. Cc7, Ce5; 37. Ce8, Cg4; 38. Cf6, Cf6; 39. Bf6, Ta8; 40. Bg7, Ta5; 41. Rf3, g5 — empate (comentários de Iwakura).

### 2o. LUGAR

Victor de Pádua Pereira - Lair Véllo Alves - VCB1/03  
PR - Contragambito Falkbeer.

01. e4, e5; 02. f4, d5; 03. ed5, e4; 04. d3, Cf6; 05. De2 (jogada de Reti, que não é tida como a me-

lhor) Bg4; 06. De3, Cd5 (interessante é a idéia de Peritz, mestre do xadrez postal: 8.....Bb4; 07. c3, 0-0; 08. cb4, cd5; 09. Dg3, ed3); 07. De4, Be7; 08. Be2 (a teoria recomenda 08. f5, Cf6; 09. Db7, Cbd2, com grande vantagem de desenvolvimento, compensando a perda de material) Cf6; 09.

Db7, Cbd7; 10. Cf3, 0-0; 11. 0-0, Bc5; 12. Rh1, Tb1; 13. Da6, Tb6; 14. Da5, Te8; 15. Bd1, Ch5; 16. d4 (as pretas ameaçavam 16. ... Cg3; 17. hg3, Th6; 18. Ch4, Th4; 19. gh4, Dh4++) Bf3; 17. dc5, Bg2; 18. Rg2, Te6; 19. Rh1, Dh4; 20. Bh5, Dh5; 21. f5, Te2; 22. Dc7, Df3 abandonam.

### 3o. LUGAR

Orlando Carlomagno Huguenin - Georges Honstl.  
IV CBI - Semi-final  
Gambito Blackmar

01. d4, d4; 02. e4, de4; 03. f3, Cf3; 04. Cf3! e6; 05. Bd3, ef6; 06. 0-0, Be7; 07. Cc3, 0-0; 08. Bg5, Cbd7; 09. Da1, g6??; 10. Dh4, h5; 11. Tae1, Rg7; 12. Df4, Ce8; 13. Cb5, c6; 14. Ce7! e4; 15. de4, Bg5; 16. Cg5, Dc7; 17. Df7!! Tf7; 18. Tf7, Rh6; 19. h4, Db3; 20. Rf1! Cf8; 21. Tf8, Bf5, 22. Tf7 abandonam.

### 4o. LUGAR

João José de Araújo Moura Filho (Rio de Janeiro) Plínio Luiz Nunes Dias (Cruzeiro - SP) — TE/A-52.  
Defesa Siciliana

01. e4, c5; 02. Cf3, d6; 03. d4, cd4; 04. Dd4, Cc6; 05. Bb5, Dd7; 06. De3, e6; 07. Ba4, b5; 08. Bb3, e6; 09. 0-0, Be7; 10. Td1, Dc7; 11. Cc3, Bb7; 12. Cg5, h6; 13. Dh3, Cf6; 14. Be5! fe6; 15. Ce6, Dd7; 16. Cg7, Rf7; 17. Cf5, b4; 18. Cd5, Cd5; 19. Dh5, Rf6; 20. Ch6 abandonam.

### 5o. LUGAR

Sérgio Vieira Millward de Azevedo - Ivan de Camargo Oliveira — TC II/115 —

Defesa Pirc

01. e4, d6; 02. d4, Cf6; 03. f3, g7; 04. c4, Bg7; 05. Cc3, 0-0; 06. Be3, e5; 07. Cfe2, c8; 08. Dd2, e6; 09. 000, ed4; 10. Bd4? Da6; 11. Bf8?? Bf6; 12. Dd6, Be6; 13. Dd3, Td8; 14. Dc2, Td1; 15. Dd1, Bc4; 16. Rb1, Cd7! 17. Cd4, Cb6; 18. Bc4, Cc4; 19. Cb3? Ca3! 20. Ra1?? Dc3! abandonam.

Ao noticiarmos o desfecho da III. TAÇA PAUL KERES, não podemos deixar de aduzir alguns comentários que o evento suscita.

Entendemos que se impõem modificações na regulamentação do troféu, para que ele possa assumir, dentro da extensa programação do CXEB, um lugar de maior destaque, capaz de despertar, no seio do quadro de sócios, um interesse maior.

As condições impostas à premiação — beleza, correção técnica e originalidade — criam um sério embaraço à apreciação das partidas, por mais eficiente e capacitada que seja — como normalmente

é — a comissão julgadora. Se é fácil dizer qual é a partida de maior beleza, o mesmo não acontece na distinção daquela de maior "correção técnica". E, quando entra em jogo o terceiro fator — "originalidade" — então a coisa fica ainda mais complicada, simplesmente porque árdua e discordante é a conceituação do que seja uma partida "original". Nessas condições, além de colocar os julgadores num "beco sem saída", ainda os expõem à crítica daqueles que são mais exigentes.

Talvez o melhor caminho fosse esquecer esses requisitos de "correção técnica" e "originalidade", para concentrarmos na simplicidade da condição "beleza", de fácil constatação.



Os brasileiros sofreram um rude golpe em fevereiro deste ano. Só que desta vez não foram derrotados no tabuleiro, mas pela EBCT, que majorou em "apenas" 100% as tarifas internacionais. Agora, mais do que nunca, é preciso racionalizar a participação em torneios internacionais. O uso de cartões próprios para xadrez postal — sujeitos a tarifas mais módicas — bem como o mais freqüente envio de lances condicionais, são medidas que certamente seriam recomendadas pelo FMI...

O Brasil participará, a partir do mês de abril, do IV Torneio Panamericano por Equipes. O CXEB procurou constituir a equipe brasileira com o que tinha de melhor entre os componentes do "raking" nacional e, nessas condições, são grandes as notas possibilidades de sucesso.

Também a partir do mês de abril, terá início um "match" contra uma equipe da Federação Italiana. Serão 30 tabuleiros. Para esse confronto, foram convocados os casebeanos que vêm se destacando nos últimos torneios e que ainda não tiveram a oportunidade de atuarem como integrantes de uma equipe nacional.

## NOTICIÁRIO

### ICCF

1) O mais novo campeão mundial de xadrez postal é o soviético Tynu Yim, recente vencedor do IX Campeonato Mundial.

1) O X Campeonato Mundial está por terminar e a torcida em torno dos resultados do argentino J. S. Morgado é grande. Os Estados Unidos já produziram um certo R. J. Fischer e já foram perdoados. Porém, se agora um representante das Américas ou, mais especificamente, um latino-americano ganha o Mundial de Xadrez, será o caos... Seria esse o motivo pelo qual perdura, ainda, sem uma solução, o impasse que interrompeu a partida Estrin-Morgado? Como já dissemos uma vez: com a palavra a ICCF.

3) Terminou a fase preliminar das IX Olimpíadas de xadrez postal e o Brasil, na Seção 3, ficou em 10o. lugar. Tivemos alguns resultados individuais muito expressivos, como foram os casos de Adauto Nóbrega, com 8 pontos no 1o. tabuleiro (2o. melhor resultado do tabuleiro) e de Ítalo Travi, com 7 pontos no 6o. tabuleiro (4o. melhor resultado do tabuleiro). Os resultados dos demais integrantes da nossa equipe foram: A. Pacini (2o. tabuleiro) 30%; Maia Vinagre (3o. tabuleiro) 55%; M. Russovsky (4o. tabuleiro) 05%; e M. Rangel (5o. tabuleiro) 08%.

## CADAP

1) O IV Zonal Latino-Americano está se aproximando do seu final e continua brilhante a atuação do nosso companheiro Mário Biava. É de notar-se que nunca tivemos uma final de Zonal com enxadristas tão recomendados e daí a disputa acirrada que se verifica. Para se ter uma idéia do nível da disputa, basta citar que o argentino J. S. Morgado, que luta pelo título mundial, como acabamos de noticiar, está, no momento, com 7,5 pontos em 12, já tendo perdido, pois, 4,5 pontos.

2) Vários brasileiros se classificaram para a fase final do torneio em comemoração ao 34o. aniversário da LADAC: Orlando Soares, Alzir Biava, Paulo Gonçalves Guimarães, Iluska Simonsen e Ornêlio de Souza. Nossos parabéns!

## COPA LATINA (AMÉRICA – EUROPA)

Os primeiros resultados já chegaram: R. Goldemberg (França), 1 Paunin – P. Fauvel (França), 1 Miranda Leão e C. Velloso 1 Alvaro Ames (Peru).

## PARTIDAS

Puksamskij (URSS) – Bo-disko (URSS) – 1980/1981

1.e4 e3 2.d4 d5 3.Cd2 c5 4.Cg3 c4? 5.ed5 ed5 6.b3 cb3 7.Bb5! Cc6 8.Ce5 bc2 9.De2! De7 10.0-0 Bd7 11.Bc6 bc6 (se 11.....Bc6 Cb3, com a idéia de seguir com Dc2, mantendo a iniciativa) 12.Te1 Be6 (inferior é 12.....f6 por 13.Da6) 13.Cdf3 Cf6 14.Cg5 Ce4 (único lance, pois se 14.....h6 15. Ce6 De6 16.Dc2, ganhando; e se 14.....Bf5 15.Da6 Bd7 16.Ba3 Da3 17.Cc4 De7 18. Cd6 Rd8 19.Da5 mate) 15.

Ce4 de4 16.De4 Tc8 17. Cc6 Df6

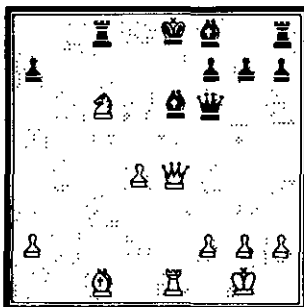

18.d5! Bc5 (se 18.....Da1 19.de6 Bd6 20. ef7 Rd7 21.Ca7, ganhando;

se 18.....Tc6 19.Dc6 Dc6 20. Rd7 Db7, ganhando)

19.Dc2 Bd4 20.Ba3! Ba1 21.Da4! (para seguir com 22.Te6 fe6 23.Ce5) Dc3

22.Te3 Dc6 (se 22.....Dd2 23. Te6 fe6 24.Ce5) 23.dc6 Tc7 24.Bd6 abandonam.

Baumbach (DDR) – Despotovic (Iugoslávia) 1981/1982

1.d4 Cf6 2.c4 c5 3.d5 b5 4.cb5 a6 5.ba6 Ba6 6.

Cc3 d6 7.e4 Bf1 8.Rf1 g6 9.g4 Bg7 10.g5 Ch5 11.Cg2 Dc8 12.Rg2 Dg4 12.Cg3 Cf4 14.Bf4 Df4 15.h4 00 16.Th3 Bc3!! 17.bc3 f6 18.De2 fg6 19.hg5 Cd7 20.a4 Ce5 21.

Cf1 c4! 22.De3 Cd3 23. Ta2 De5 24.Tf3 Tf3 25. Rf3 Dc3 26.Rg2 Db3 27. Ta1 Db2 28.Td1 Ta4 29. Td2 De5 30.Ch2 Ta3 abandona.

Vojtech — Dobša (Polónia)  
1979/1980

1.e4 c5 2.Cf3 d6 3.d4  
cd4 4.Cd4 Cf6 5.Cc3 a6  
6.Bg5 e6 7.f4 b5 8.e5 de5  
9.fe5 Dc7 10.De7 Cfd7 11.  
0-0-0 Bb7 12.Dg4 Db6 13.  
Bf4 (era de considerar-se 13.  
Bb5!?) ab5 14.Cdb5 Ce5 15.  
Df4 Cbc6 16.The1 h6 17.  
Te5!! Ce5 18.De5 f6 19.  
Bf6 g6 20.Df6 Tg8 21.  
Cd6! Bd6 22.De6, ganhando)  
Cc5 14.Be2 (melhor que 14.  
Bd3 b4 14.Cc2 Cbd7, com  
jogo igual) b4 15.Cb1 Ce4

16.Thf1 h5 17.Dh3 Cd7 18.  
Bf3 Tc8 19.Bh5! (com a idéia  
de Bf7) g6

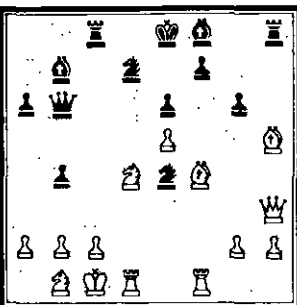

20.Ce6!! Tc2  
(se 20....De6 21.De6 fe6  
22.Bg6 Re7 23.Td4 Cdc5

24.Cd2! e se 20....Th5 21.  
Cg7! Bg7 22.Dd7 Rf8 23.  
e6! ganhando) 21.Rc2 Dc6

22.Cc3! (mau seria 22.Rb3  
Cec5 23.Cc5 Cc5 24.Rc2  
Th5, ganhando) Th5 23.Cc7!  
Dc7 (talvez fosse melhor 23....  
Rd8) 24.e6 Dc6 25.ed7 Rd8  
26.Bc7!! Dc7 27.Tf7! Th3

28.Tf8 Re7 29.gh3! Aban-  
donam.

Cláudio Velloso — Alvaro L.  
Ames (Peru)

I COPA LATINA  
AMÉRICA — EUROPA

1. e4 c5 2. Cf3 d6 3. d4  
cd4 4. Cd4 Cf6 5. Cc3  
a6 6. Bg5 e6 7. f4 Be7 8.  
Df3 0-0? (O lance jogado

T. Yim (URSS) — Dr. W.  
Stern (DDR)

1.e4 c5 2.cf3  
d6 3.d4 cd4 4.Cd4 Cf6 5.Cc3  
g3 (iniciando a variante do  
dragão, muito usada no xadrez  
postal) 6.Be3 Bg7 7.f3  
Cc6 8.Dd2 00 9.Bc4 Bd7  
10.h4 Ce5 11.Bb3 a5 (in-

pelo peruano é inferior. Per-  
mite às brancas jogar agressi-  
vamente e colocar suas peças  
em melhor posição para o ataca-  
que. Os lances 8....h6 e  
8....Dc7 são mais jogados).  
9. Bc4! Dc7 10. Bb3 Cbd7  
11. 0-0-0 b5 12. g4 Cc5  
13. Bf6x Bf6 14. g5 Bd4  
15. Td4 Cb3 16. ab3

ferior, sendo mais frequente  
jogar esse lance logo após  
12.Bc4) 12.a4 Tc8 13.000  
(também é bom 13.De2) Cc4  
14.Bc4 Tc4 15.b3 Tc8 16.h5!  
Ch5 17.g4 Cf6 18.Bh6 Bh6  
(talvez fosse melhor 18....Bh8)  
19.Dh6 Tc3 20.g5 Te8 (se  
20....Ch5 21.Th5 gh5 22.

Bb7 17. Dd3 Tac8 18. Td1  
d5?!

(O que mais? As pretas  
jogaram passivamente e já não  
tem lances adequados).

19. ed5 ed5 20. Dd2  
Tcd8? 21. f5 De5 22. Df2  
Tfe8 23. Rb1 g6 24. Ce4!  
(Após este bonito arremate,  
as pretas abandonam).

Th1,Tdgl ganhando) 21.gf6 ef6  
22.Tg1! (ameaçando 23.Tg7)  
Dc7 23.Rb1!! Te5 (não 23....  
b5 24.ab5 h4 25.b6! Db6  
26.Tg6 fg6 27.Dh7 Rf8 28.  
De7, ganhando) 24.f4 Bc6  
25.Dh7 Rf8 26.Tg6 Te4 27.  
Dh8 Re7 28.Df6 Rd7 29.  
Df7, abandonam.

MORGADO — KLECEL  
(1981/1982)

— PR-Siciliana

1. e4 e5  
2. Cf3 d6  
3. d4 cd4  
4. Cd4 Cf6  
5. Cc6 a6  
6. Be3 e6  
7. Be2 Dc7  
8. f4 b5?!

Uma jogada duvidosa. Mais  
prudente seria 8....Be7.

9. Bf3 Bb7  
10. e5 De5  
11. Bd7 Db7  
12. fe5 Cfd7  
13. 00 Bd1?

Uma sugestão de Ciocaltea.  
O que tem sido jogado nesta  
posição é 13....Cc6 14. Cc6  
Dc6 15. Dh5! g6 16. Dh4  
Bg7 17. Bh6 Bh6 18. Dh6  
b4 etc. Inferior seria 13....  
Be7 14. Dg4 g6 15. Ce6!

Uma boa opção seria 13....  
Ce5 14. Dh5 Cg6 15. Ce6!  
com melhor jogo para as pre-  
tas. 14. Dh5!?

Se 14. Ca4 Ce5 15. Dh5  
Cg6 16. Tad1.

14. .... g6  
15. Dh3 bc3  
16. Tf7! cb2!

Se 16....Rf7?? 17. De6  
Rd8 18. Tb1 Bc5 19. Dc4  
Te8 (se 19....Bd4 20. Dd4!  
Cc6 21. Dd5! com nítida  
vantagem.  
20. Rh1

Não 20. e6 De4! 21.  
Bg5 Rc8 22. ed7 Cd7 23.  
Td7 Rd7 24. Dc5 Te5 25.  
Cb3 Re8! 26. Dc3! Tg5  
27. Te1! Tg2 28. Rf1 Te2  
29. Te2 b1-d 30. Rf2  
De2 31. Re2 Dh1 32. Dh8,  
com igualdade.  
20. T25

Se 20....Ce5? 21. Bg5,  
ganhando. Se 20....Bd4 21.  
Dd4 Cc6 22. Tb2! Dc7 23.  
Dd5, com superioridade. Se  
20....Ta7 21. Th7! Te5 22.

Bg5 Tg5 23. Ce6, com su-  
perioridade. Se 20....a5

21. e6 De4 22. ed7 Cd7 23.  
Tb2: Se 20....Db4 21. Dd5  
Ta7 22. Cc6!! Cc6 23. Bc5!  
Te5.

21. Ce6 Te6  
22. De6 Be3  
23. De3 Dd5  
24. Te7! Cf6

Se 24....Da2 25. Te8 Rc7  
26. Rf4 Rb7 27. Db4 Rc7  
28. Tb2 Dd5 29. Rf4, ganhan-  
do. Se 24....Rc7 25. c4  
Df5! 26. Dg3 Rc6! 27. Tee1,  
com vantagem.  
25. Te5 Db7

Se 25....Da2 Db6, ganhan-  
do.  
26. Td1!! Cbd7  
27. Dc5!! abandonam

Uma excelente partida do  
argentino Morgado, por ele  
mesmo comentada.

# Finais 8

por L. G. de Miranda Leão

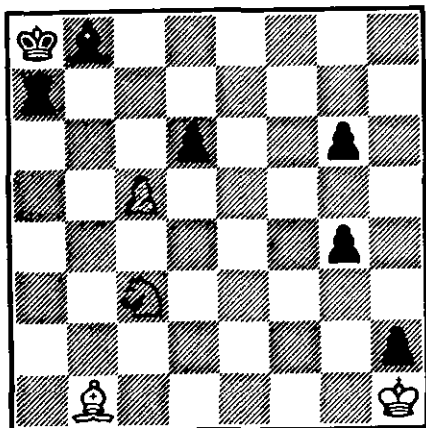

(V. A. Bron)

Branças jogam e ganham (4 peças brancas: Rh1, Bb1, Cc3, c5; 7 peças pretas: Ra8, Ta7, Bb8, d6, g6, g4, h2).

O estudo número 8 é criação do distinguido e prolífico compositor e problemista russo V. A. Bron que ao longo de sua carreira fez jus a vários prêmios importantes, dentre eles o 1o. Prêmio do Torneio do Comitê de Cultura Física e Esportiva da República Armênia, em 1955, ou o 1o. Prêmio "Ceskolovensky Sach" em 1960. A composição de hoje obtve o 1o. Prêmio "Magyar Sakkelet" em 1961.

Solução do estudo anterior (número 7), de W. A. Fairhurst. Brancas jogam e ganham. Posição - brancas: Rg1, Cf1, b5, e4, h2, h3, h6 (7 peças); Pretas: Rb3, Bb2, Ch4, d6, g6, h5 (6 peças.) Aparentemente fácil, esta composição do mestre britânico enfeixa algumas sutilezas para sua solução. Senão vejamos: 01. Rh1! (a posição do monarca branco é bastante incômoda, daí o lance; não se pode evidentemente 01. b6 por causa de 01. ....Bd4 e ganham as pretas, já que depois de 02. Rh1, Bb6; 03. e5, g4 e ambos os peões brancos são detidos;

01. Cd2 não faz sentido, pois, após 01. ....Rb4, as brancas teriam ajudado o rei preto a capturar o peão branco em b5; tampouco servem 01. e5 ou h7 ou Cg3, lances que não levam a nada), g5 (se 01. ....Bd4 então 02. h7, g5; 03. Cd2, Rb4; 04. Cf3 e ganham, pois se 03. ....Rb5; 04. Cd4 seguido de h8:D é decisivo; se 03. ....Cg6 então 04. Cd4, Rc5; 05. Rg2 e ganham; se 04. ....Cf3; 05. b6 também decide! 02. Cd2, Rb4; 03. b6, Bd4; 04. Cf3, Bb6 (se 04. ....Cf3; 05. h7 e ganham; é evidente que se 04. ....Cg6; 05. Cd4 e o peão de b6 coroa inapelavelmente); 05. Ch4, gh4 (singular posição essa do rei e 5 peões numa mesma coluna!); 06. e5! (o "coup de grace", suave como o golpe da cimitarra que corta o fio de seda; para o GM Milorad Knezevic isto é Xadrez com X maisuculo), de5 (não serve aqui 06. ....Bd4 em razão de 07. e6 ou ed6 e uma das lebres chega à oitava!); 07. h7 e ganham. Artística combinação de lances reveladora do talento de Fairhurst no campo dos finais compostos.

*Sono un ragazzo di 17 anni, abito in Italia. Mi piacerebbe giocare a scacchi per corrispondenza con un giocatore del vostro club.*

*La mia categoria é 3o. Nazionale e io preferirei giocare con un avversario più o meno della mia forza. Vi invio una mia partita giocata in Marzo.*

17 Agosto 1982

Mon adresse est:

VALENTINO CARGNELUTTI - VIA CECOV 21 - 20151 - MILANO - (ITALIA)

*J'espere d'avoir une reponse aussi s'il n'y aura pas d'adversaires d'entre vous.*

*Spero di avere una risposta anche se non ci fosse un avversario.*

# Problemas

## II Pré-Concurso de Composições Enxadísticas "Sedert-Osasco"

- a) Para autores morando no Brasil (nem distinções até 31/12/82).
- b) Haverá Seção para Ortodoxos e para Heterodoxos (Ajudado).
- c) Máximo de 3 (três) trabalhos por autor e por Seção.
- d) Início em janeiro; fim em 30/09/83.
- e) Endereçar os trabalhos em diagrama com

nome completo, idade e solução completa para o juiz neutro Sr. Laurindo Silva Pereira, Caixa Postal, 534, CEP 01000, SP-SP.

f) Juiz oficial: Eng. Caetano Belliboni que decidirá sobre a classificação.

g) Prêmios em livros, assinatura do Boletim da UBP, diploma da UBP etc.

Os resultados serão comunicados a todos; serão levadas em conta as reclamações (furos, antecipações etc.) até 90 dias da publicação do laudo oficial.

NRSP-UBP

### S. Ortodoxos:

"Num 2 lances, peões pretos agindo isoladamente, dão lugar a um mínimo de 2 variantes".

Ilustração no. 1 — C. Belliboni — Inédito

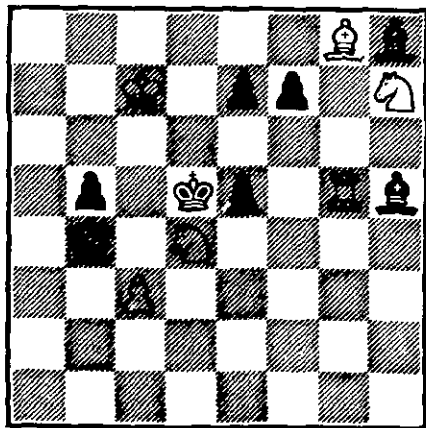

Mate em 2 lances

Chave: 1-Ce6 (Am. Cf4++) -pxC 2-Dd4++ - f5 2-Cf4++

### S. Heterodoxos (Ajudado):

"Num 2 lances, Meredith, de 1 ou 2 soluções, os mates devem ser obtidos por apenas 3 peças brancas (incluindo o rei)".

Ilustração no. 2 — C. Belliboni — Inédito

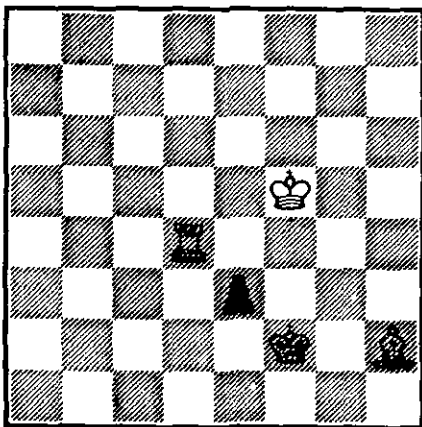

H - 2 1.1.1.1 (1 Sol.)

Solução: 1-e2, Rg4 2-Ra3, Bg1 - Definição de ajudado: "As pretas movem e ajudam as brancas a lhes dar mate, em n lances".

## CAMPANHA

O CXEB, para bem cumprir o seu programa e atingir os seus objetivos, necessita de 2.000 sócios. Temos apenas. .... 1.389 ..... Ajude-nos a atingir a meta desejada, trazendo os seus amigos para o quadro social do CXEB.

# Um Novo Clube de Xadrez

Atendendo ao pedido que nos fez o amigo Bernhard Zuchner (Oldenburg - Alemanha Ocidental), passamos a divulgar o seu comunicado sobre a fundação de um novo Clube de Xadrez Postal, com características semelhantes ao "SCI-PEX" de Nova York.

## "CIF" - CHESS IN FRIENDSHIP

Founded: March, 10th 1983

1. In CIF there are meeting friends they want to connect the pleasure of playing Correspondence-Chess with the ideas of friendship and understanding, worldwide in a free form. Members only can be who wants belonging to a family of friends without resentment against other nations, other races, other religious and other opinions. CIF-members in their attitude always are kind, considerate, thoughtful and helpful to others.

2. CIF starts playing on Mai ist 1983, following the rules of ICCF with two exceptions:  
there are no classes and the time-limit is 40 days for 10 moves.

3. You will have the following possibilities of playing:

- matches of two games between members
- permanent cup-event
- tournaments of national organizations
- every fifth year a championship of the whole club
- if wanted "Thematic tournaments", "Fair-Chess-Competition", "Progressive-Chess", XIANG-qi etc.

When playing like 3a. both players can agree another time-limit, both have to tell it to the tournament-secretary, Wolfgang Kettel.

4. For the first three years of its existence the club is directed by:

- Bernhard Zuchner, Würzburger Str. 22, D2900 Oldenburg
- Wolfgang Kettel, Mathilde-Kaiser-Str. 17, D4300 Essen 1
- Rainer Willneff, FloBerweg 29, D7600 Offenburg 24.

5. Members can only be who promise to keep the rules and to be a friend (look chapter i). This promise is to be given by full signature.

6. Who several times gravely does not follow our rules can not be member, the leaders of the club can cancel his membership.

7. More informations we will give after starting the club.

More informations about CIF:

1. Our new members should tell us some details about:

- their chess-abilities,
- their correspondence-languages,
- the number of games they want to play.

2. Our members should start five matches after 3a and 3b (that means ten games) every year. 8 games may be agreed between members, two games are ordered by the tournament-secretary.

3. The cup is a permanent event. You can start up to ten matches of two games, but not more than ten at all. Who wins gets to the next round, the looser falls back.

Winners of the sixth round will get a book-price and can start again in round 1.

4. Twice a year an information-paper is sent to all members under the responsibility of Rainer Willneff.

## NOTÍCIAS

Saldando um novo compromisso, a equipe cexebeana enfrentou e venceu (em 16-04-83) pelo placar de 6,5 a 4,5 a equipe da Galeria de Xadrez Broda Gato.

O próximo amistoso da equipe cexebeana será com a Associação Desportiva Caçapavense (Caçapava) no dia 15 de maio para o qual ficam, desde já, todos convidados.

Resultados individuais:

- Giani (GXBG)  
0,5 x 0,5 Falleiros (CXEB).
- Ricardo (CXEB)  
1 x 0 Kikuchi (GXBG).

- Goes (GXBG)  
1 x 0 Saback (CXEB).
- Perrote (CXEB)  
0 x 1 Simam (GXBG).
- Sala (GXBG)  
0 x 1 Paulino (CXEB).
- Joventino (CXEB)  
0,5 x 0,5 Daniel (CXBG).
- Hortalan (GXBG)  
0 x 1 Bertolucci (CXEB).
- Salles (CXEB)  
0,5 x 0,5 Mauro (GXBG).
- Kaur (GXBG)  
0 x 1 Tibor (CXEB).
- Marta (CXEB)  
0 x 1 Brito (GXBG).
- Mauricio (GXBG)  
0 x 1 Dagobert (CXEB).



## FRANKESTEIN-DRÁCULA

Você sabia que existe, na Partida Vienense, uma variante que os ingleses apelidaram de "Frankenstein-Dracula"? Ela assim se desenvolve: 1 e4 e5 2 Cc3 Cf6 3 Bc4 Ce4 4 Dh5 Cd6 5 Bb3 Cc6 6 Cb5 g3 7 Df3 f5 8 Dd5 De7 9 Cc7 Rd8 10 Ca8 b7. Essa jocosa denominação advém do fato de ser uma linha de jogo terrificante para ambos os lados e, quando se pensa que um dos contendores está definitivamente "enterrado", ele acaba se levantando da "cova" com a mesma desenvoltura com que os dois monstros cinematográficos se erguiam dos seus túmulos.

## CAÍSSA

Caíssa é a musa do xadrez, criada no século XVIII pelo orientalista inglês Sir William Jones que, em 1768, escreveu um poema com esse nome. No seu poema fala do amor que Marte — o Deus da Guerra — dedicava à ninfa de nome Caíssa. Como as suas investidas amorosas eram rejeitadas pela ninfa, Marte pediu a colaboração de Euphron — o Deus dos Esportes — no sentido de conquistar a sua amada. Euphron inventa o jogo de xadrez e leva-o à Caíssa, dizendo que era um presente de Marte. Ela se encanta com a graça e riqueza do invento, a tal ponto que se apaixona por Marte. Admite-se que esse poema tenha sido inspirado em um outro, composto na Idade Média, versando sobre o jogo de Xadrez ("Schaccia Ludus").

## OSCAR

A exemplo do cinema, o xadrez também tem o seu "Oscar". É uma estatueta representando uma mulher sob um guarda-chuva, com a qual se premia, anualmente, o enxadrista de maior destaque. O prêmio foi instituído em 1967 e os seus ganhadores, pela ordem, foram: Larsen, Spassky, Fischer, Karpov e Kasparov.

## ESCORIAL

Quem for à Espanha e visitar o famoso Mosteiro de São Lourenço do Escorial, lá encontrará um manuscrito sobre o jogo de xadrez, de autoria do Rei Afonso X de Castela. Em sistema arcaico de anotação descritiva, é feita uma exposição sobre o xadrez, na forma que era jogado na época e são mostrados mais de cem diagramas, reproduzindo problemas.

## ALFIL

Como se sabe, em castelhano o bispo do jogo de xadrez tem o nome de "alfil". Essa denominação vem do francês arcaico "aufim", que era o nome que se dava à peça em toda a Europa, na Idade Média.

## CAFÉ DE LA REGENCE

O "Café de la Regence", em Paris, foi o centro do enxadrismo francês, nos séculos XVIII e XIX. Foi fundado durante a regência de Felipe — Duque de Orléans — e entre os seus frequentadores mais assíduos podemos destacar Voltaire, Diderot, Rousseau e Robespierre. Na época, a França ou, mais particularmente, Paris era o lugar onde existiam os melhores jogadores de xadrez do mundo e o ponto de encontro de todos eles era o "Café de la Regence". Lá podia-se ver o excepcional xadrez de Deschappelle, La Bourdonnais, Saint-Amant e Kieseritzky. Foi o local de vários e famosos matches, sendo o mais notável o que foi disputado em Morphy e Harrwitz.

## CAPABLANCA

Todo enxadrista sabe quem foi o famoso cubano Capablanca, que ostentou o título de campeão mundial, nos anos de 1921 a 1927. Mas, bem poucos sabem o seu nome completo: José Raul Capablanca y Graupera.

## XADREZ POSTAL

A primeira disputa de xadrez por correspondência foi a travada entre as cidades de Londres e Edinburg; no ano de 1824. Foi nesse encontro que se jogou, pela primeira vez também, a "Partida Escocesa" (1 e4 e5 2 Cf3 Cc6 3 d4).

## DECOREBA

Na gíria enxadrística, "ANT" é o epíteto que os norte-americanos dão a certos jogadores que sabem de cor todas as aberturas e suas variantes mas que se atrapalham e se perdem quando o seu oponente se desvia das linhas por ele decoradas. Entre nós o apelido é bem mais expressivo e pitoresco: "decureba".

**MATE DE ANASTACIA**  
é um estudo citado na novela "Anastasia und das Schachspiel, Briefe aus Italien", de autoria do alemão Wilhelm Heinse, publicada em 1883.

- |        |     |
|--------|-----|
| 1. Ce7 | Rh8 |
| 2. Dh7 | Rh7 |
| 3. Th1 |     |

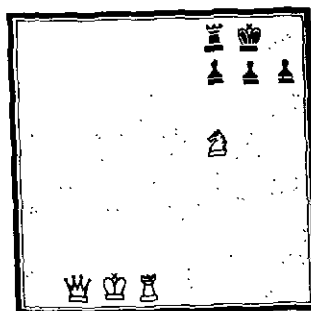

**MATE DE BODEN** é dado com os dois bispos, depois de um sacrifício de Dama. Foi empregado pelo enxadrista inglês Boden, na partida contra Schuder (Londres, 1860). Todavia, a denominação que se lhe dá não é muito legítima, porquanto esse mesmo tipo de xeque-mate apareceu bem antes, na partida entre Horwitz e Popert, jogada em Hamburgo, em 1844.

- |        |     |
|--------|-----|
| 1. Th5 | Dh5 |
| 2. Dc6 | bc6 |
| 3. Ba6 |     |

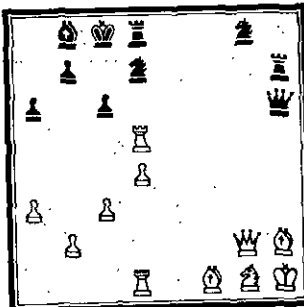

**MATE DE TROITSKY** é um estudo de autoria do famoso compositor de problemas A. A. Troitzky, publicado pela primeira vez em 1895.

- |         |     |
|---------|-----|
| 1. Bh6  | Rg8 |
| 2. g7   | Rf7 |
| 3. g8-D | Rg8 |
| 4. Re6  | Rh8 |
| 5. Rf7  | e5  |
| 6. Bg7  |     |

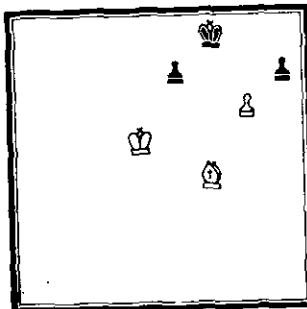

## Miniaturas do Xadrez Postal

As miniaturas, isto é, partidas com menos de 25 lances, gozam de grande popularidade entre os amantes do jogo de xadrez. Não nos referimos, evidentemente, a essas partidas desprovidas de idéias, que mais cedo terminam em empate, e muito menos àquelas que terminam abruptamente em consequência de um erro mais grosseiro por parte de um dos contendores. O interesse se concentra unicamente nas partidas em que um dos jogadores aproveita, com o máximo vigor, dos erros cometidos pelo seu adversário, erros esses nem sempre fáceis de serem descobertos à primeira vista, arrematando a disputa com uma combinação mais vistosa.

No xadrez postal, as miniaturas não têm a mesma frequência que a observada no xadrez ortodoxo, porque, em regra, a possibilidade do manuseio das peças e a elasticidade do tempo de reflexão, distantes de pressões de qualquer espécie, em regra evitam o surgimento de posições propiciadoras de manobras táticas de maior violência, com o mais rápido encerramento das partidas.

Nem por isso o xadrez postal é pobre no campo das miniaturas, muitas delas figurantes obrigatórias nos compendios selecionadores das melhores produções do gênero.

Eis alguns exemplos, escolhidos ao léu:

**WIESEL-WEIGEL**  
(Campeonato Alemão 1923)  
Defesa Escandinava

- |          |            |        |     |            |                         |           |
|----------|------------|--------|-----|------------|-------------------------|-----------|
| 1. e4 d5 | 2. ed5 Dd5 | 3. Cc3 | Dd5 | 4. Cf3 Bg4 | (o correto é 4.....Cc6) | 5.h3 Bf3? |
|----------|------------|--------|-----|------------|-------------------------|-----------|

- |             |                           |            |         |               |                    |
|-------------|---------------------------|------------|---------|---------------|--------------------|
| 6. Df3 Cc6? | (era necessário 6.....c6) | 7. Bb5 Db3 | 8. Cd5! | De5 (forçado) | 9. b4 - abandonam. |
|-------------|---------------------------|------------|---------|---------------|--------------------|

**WALKERLIN-JANSSEN**  
(Campeonato Europeu

1928) - Defesa Siciliana

1. e4 e5 2. Cf3 c6 3. d4 cd4 4. Cd4 Cf6 5. Cc3 Bb4 6. e5! Cd5 (máu seria 6.....Da5 7. ef6 Bc3 8. bc3

9. Dd2 Da1 10. c3 Db1 11. Bd3 Db6 12. fg7 Tg8 13. Dh6, ganhando) 7. Dg4 g6 8. a3 Da5? 9. ab4 Da1 10. Cb3 - abandonam.

**DUNHAUPT-KELLER**  
(Alemanha - 1965)  
Defesa Siciliana

1. e4 c5 2. Cf3 e6 3. d4 cd4 4. Cd4 a6 5. Cc3 b5 6. Bd3 Bb7 7. 0-0 Dc7 (melhor seria 7.....Ce7!) 8. Te1 d6 9. Bg5 (uma novidade teórica, na época).

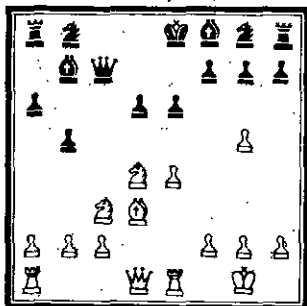

9.....h6 (se 9.....Cf6 10. Bf6 gf6 11. Cd5, com evidente vantagem, se 9.....Be7 10. Be7 De7 11. Cf5!, ganhando; ou, ainda, se 9.....Be7 10. Be7 Ce7 11. Bb5!, com boa vantagem) 10. Bh4! g5 (se 10.....Cd7? 11. Ce6!) 11. Bg3 Bg7 12. Bb5! ab5 13. Cdb5 Dd7 14. Dd6! Ca6 15. Db6 Bc3 16. bc3 Re7 17. Cc7! Cc7 18. Db7 Cf6 19. Bc7! Thb8 20. Bd6 abd.

**SEMENENKO-PERFILIEV**

(URSS - 1947) Fegatello

1. e4 e5 2. Cf3 Cc6 3. Bc4 Cf6 4. Cg5 d5 5. ed5 Cd4 (continuação pouco empregada. Não há porque temer 6. d6, aparentemente muito forte, pois seguiria 6.....Dd6 7. Cf7 Df6 ou 6.....Dd6 7. Bf7 Re7 8. Bb3 Cb3 9. ab3 h6 10. Cf3 e5 11. Cg8 Rf7, com posição bastante ativa) 6. c3 b4 7. Bf1 Cd5 8. Cf7 (era melhor 8. Ca4) Rf7 9. cd4 ed4 10. Df3? (um erro. Era necessário Bb5) Cf6!! 11. Da8 Bc4 12. Bb5 Te8! 13. Rf1 (se 13. Be8 De8 ganhando a dama) Ba6!! (ameaçando Bb4 e Te1) 14. Dc6 De7! 15. g6 (se 15. De8 De8 16. Ba6 d3!) Bb5 16. De4 De5 17. Dc4 Rg6 18. Rg1 (se 18 Tg1 Cg4 e, e, seguida, Ch2) Df3 19. Df1 d3 abandonam. Não há como defender Te2 e Cg4.

**HASIN-DIACONESCU**  
(Campeonato Europeu 1971)

PD - Defesa Ortodoxa

1. d5 d5 2. c4 e6 3. Cc3 Be7 4. Cf3 Cf6 5. Bg5 00 6. e3 Cbd7 7. Dc2 h6 (era melhor 7.....c5) 8. h4! c5 9. 000 Da5 10. g4! dc4 11. Bc4 Cb6 12. Be2 Da7 13. Bf6 gf6 14. De4! Bd7 15. Thg1 (se 15. Bd3 f5) Rh8? 16. Ce5!

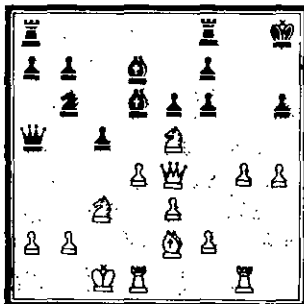

16.....cd4 (se 16.....fe5 17. de5 Db4) 17. Bd3! f5 18. Df4! Rg7 19. gf5 Rf6 20. Ce4 Re7 21. f6 abandonam.

## O PROBLEMA ACUSADOR

(ou o Extermínio da Família Ladreau)

(traduzido e adaptado por Gabor Peter Nagy do conto de Gyorgy Bakcsi, publicado em seu livro "As aventuras do Inspetor En Passant".)

— Querem exterminar a nossa família! — queixava-se o velho financista ao entrar no escritório do Inspetor En Passant.

— Até que não seria má idéia... — murmurou para si o Inspetor, que já vinha sabendo de umas e outras sobre as atividades do Banco Ladreau.

No entanto preferiu perguntar seriamente: — Como lhe posso ser útil, Sr. Ladreau?

— Estou desesperado, Sr. Inspetor — continuou o velho Ladreau — num curto lapso de tempo três membros da Diretoria de nosso Banco morreram em circunstâncias misteriosas. Henri foi atropelado

por um caminho ao sair da sauna, Jacques foi encontrado no fundo de um poço e Louis explodiu com seu jatinho particular. . .

— Lembro, lembro — suspirou En Passant — chegamos a investigar esses "acidentes" . . .

— E não descobriram nada! — interrompeu irritado o velho Ladreau — e agora restamos só nós quatro!

— "Nós quatro"? — perguntou instintivamente o Inspetor En Passant.

— O senhor deve saber que nosso Banco é uma empresa familiar. Ainda no século passado, quando o Banco foi fundado, a direção e a divisão de lucros foi estruturada e forma a sempre haver um líder, que é seguido na hierarquia por dois parentes com direitos iguais; esses são seguidos por outros dois que, por sua vez, são seguidos por mais dois — sete pessoas no total — e que dividem entre si, em proporções sempre decrescentes, os lucros e as responsabilidades. O atual líder do Banco sou eu. Meus eventuais substitutos seriam o recém-falecido Henri e seu sócio, o Albert. Esses seriam seguidos pelos outros dois falecidos, o Jacques e meu filho Louis.

— E quais os que estão no pé dessa escadinha?

— São os meus dois sobrinhos, Denis e François. Agora eles subirão um grau na escala hierárquica, mas em consideração aos recentes acontecimentos, ainda não efetuamos as mudanças.

— E que que o senhor me diz dos dois rapazes?

— Olhe, senhor Inspetor — queixou-se Ladreau, baixando a voz — isso também me deixa muito preocupado. Eles nem se parecem. O François não mostra o menor interesse pelo nosso empreendimento bancário ou sequer por nossa honrada profissão. Só quer saber de carros, mulheres, farras, bebida e ainda por cima se diz — com perdão da palavra — . . . pintor! Já o Denis é sempre o primeiro a chegar ao Banco, o último a sair e se interessa por tudo que se relacione à nossa Empresa, nos mínimos detalhes. Creio que será um grande banqueiro num futuro bem próximo, um digno herdeiro dos Ladreau. . .

— Aha! — interrompeu En Passant num tom cheio de segundas intenções — E família, eles têm?

— Que nada! — respondeu Ladreau — o François e o Albert, que se divorciou há mais de um ano, foram morar com o Denis, mas pelo visto não aprenderam nada com ele.

— Aha! — repetiu En Passant, mais incisivo ainda — E você, que que acha de tudo isso? — Perguntou, virando-se de repente para seu fiel ajudante, Pièce Touchée.

— Poderíamos dar uma olhadinha na casa deles — arriscou o ajudante e tocou de leve mais uma vez seu espesso bigode, como que para conferir se ainda estava lá.

— Tenho uma ótima idéia — disse En Passant em voz alta para o velho Ladreau — Vamos dar uma olhadinha na casa deles! Sugiro que o senhor

os convoque sob qualquer pretexto para uma Reunião Extraordinária. Enquanto isso nós agiremos.

Alguns dias depois o velho patriarca organizou uma reunião familiar da qual ninguém podia faltar. Enquanto isso os homens de En Passant vistoriaram a casa dos sobrinhos, mas aparentemente sem grande sucesso. Nos aposentos de Albert encontraram cerca de mil e quinhentas fotos pornográficas, cuidadosamente selecionadas e catalogadas. No quarto de François, no meio de total desordem, havia algumas dúzias de quadros não vendidos, muitos pincéis e uma porção de tinta que segundo os peritos da Polícia podia ser usada como excelente veneno. . . No de Denis não encontraram absolutamente nada digno de nota. Já estavam de saída quando. . .

— Ei, um jogo pela metade! — exclamou um dos policiais, apontando para um tabuleiro armado sobre uma mesa no hall de entrada.

— É mesmo! — concordou seu colega, que já sabia da importância do xadrez na vida do Inspetor En Passant — Não toquem em nada!

Convocaram imediatamente o "expert" da Polícia em assuntos Escaquísticos, o caçula de Pièce Touchée. Este examinou a posição por alguns momentos, depois com um desdém extremo comunicou:

— Isto é um problema de xadrez. Mate em nove.

— Sim? Edaf? — perguntou incrédulo o Inspetor, preparando-se para assumir um ar zombeteiro — E que que acontece nele?

— Nada de especial. No decorrer da solução deve-se sacrificar a Dama branca, as duas Torres, um Bispo, um Cavalão, um Peão, um atrás do outro, e dar mate com o último Peão restante.

— Como é mesmo isso?! — se tocou Pièce Touchée e seu bigode vibrou de emoção — Então quer dizer que seis peças brancas são eliminadas e o menorzinho restante é que dá o mate. . . Ora, os Ladreau são sete e pelo visto, o assassino quer eliminar seis deles para se tornar o herdeiro único!

— Aha! — disse En Passant, com interesse crescente — Mas então quem será a próxima vítima?

— Ora, vamos dar só uma olhada nisso — e o famoso bigode fez por merecer mais um cafuné — As peças de xadrez têm cada um seu valor. A maior é a Dama, seguido das Torres, depois os Cavalos, os Bispos e finalmente os Peões. Os três assassinos correspondem exatamente à eliminação da Torre, do Bispo e do Cavalão, sacrificados no início do problema. . . Só precisamos descobrir quem é o jogador.

Chamaram o velho Ladreau e contaram-lhe o que tinha descoberto. Explicaram-lhe que só não foi possível determinar a identidade do assassino porque soube-se, os três suspeitos eram enxadristas apaixonados.

— Ora, está na cara de quem se trata! — exclamou o velho Ladreau, já furioso — O assassino só

pode ser o "Peão", o meu sobrinho imprestável, o François! Prendam-no imediatamente!

En Passant já estava até pronto para lhe dar razão, mesmo porque seus superiores já o estavam pressionando terrivelmente por causa dos assassinatos na família Ladreau, mas Pièce Touchée sussurrou-lhe algo no ouvido. . .

— Por enquanto não deteremos ninguém — decidiu En Passant mas suspeitamos quem seja o assassino e vigiaremos seus passos 24 horas por dia!

De fato, poucos dias depois agarraram o criminoso justamente no momento em que pingava veneno no copo de outro membro da Família. Na hora de ser preso, o assassino confessou tudo imediatamente, mas se mostrou muito surpreso com o fato da Polícia ter desvendado seu plano tramado com tanta arte e desenvoltura. Só conseguiu balbuciar:

— Mas. . . Como?!!

— Ora, meu caro — retrucou todo orgulhoso o Inspetor En Passant — Que que você queria?! Você deixou à vista de todos o lay-out do crime. . .

O leitor já sabe quem é o assassino? Se resolver

corretamente o problema de xadrez e comparar as peças sacrificadas com a hierarquia do Banco, pode também descobrir quem ele ia envenenando e qual teria sido a ordem subsequente. Finalmente também pode descobrir qual foi o detalhe que despertou a atenção de Pièce Touchée. . .

A solução do problema "imortal" de Bayer, publicado em 1856 é a seguinte:

1. Tb7, D:b7 (Henri foi eliminado); 2. B:g6 xq., R:g6 (Jacques); 3. Dg8 xq., R:f5 (Louis); 4. Dg4 xq., Re5; 5. Dh5 xq., Tf5; 6. f4 xq., B:f4 (portanto a próxima vítima seria um dos Peões, Denis ou François); 7. De2 xq., B:e2 (seguiria o próprio Ladreau, o velho); 8. Te4 xq., d:e4 (por fim, Albert); 9. d4 mate (assim é que um dos "peões" se tornaria "chefe").

E quem é que foi o assassino? Não foi François, mas sim o bem-educado Denis! Pièce Touchée percebeu que o simbolismo do problema era tão completo que valia a pena prestar atenção na "origem" dos dois Peões. Esses se movem sobre as colunas d e f e essas duas letras são também as iniciais de Denis e François. No problema o sacrificado é o Peão "f" e é o de "d" que se sai vitorioso! Sua suspeita se confirmou: foi Denis que ia envenenando seu irmão François quando foi agarrado com a mão na massa. . .



## RELAÇÃO DE ASSOCIADOS COM MAIS DE 1200 PONTOS DE RATING, EM 30.6.83

Portilho	1335	J. Campos	1235
I. Simonsen	1294	L. Maia Fo.	1230
W. Madeira	1276	P. Brião	1226!
Z. Bernardino	1267	Lauro Silva	1219
G. Kerr	1260	P. Feijó	1218
C. Sormani	1259	C. Velloso	1216
A. Nóbrega	1257	Pedro Segundo	1216
P. Dias	1247	S. Cresce	1215
C. Reis	1241	W. Carrano	1214
P. Guimarães	1237!	Antônio Pedro	1214
I. Travi	1235	M. Biava	1210

## • LIVROS E MATERIAL DE XADREZ

Escrever para Xadrez, Divulgações e Empreendimentos Ltda., do conhecido enxadrista Dirk Da-gobert V. Riemsdijk (Av. Brigadeiro Faria Lima, 1644 — S/L 61 — 01452 — São Paulo — SP).

## TORNEIO JUVENTUDE

Torneio realizado a cada 2 anos, dele podendo participar os associados menores e aqueles que até a data do início da fase Preliminar do torneio não tenham ainda completado os 18 anos.

- III — Fase Final
- IV — Fase Preliminar
- IV — Fase Final
- V — Fase Preliminar

início em 01-12-83  
início em 01-12-83

término em 30-05-83  
término em 30-05-83  
término em 01-06-85  
término em 01-06-85

## CAMPEONATO ESTADUAL INDIVIDUAL

Torneio realizado a cada 3 anos, dele podendo participar *associados e não associados* sem distinção de Categoria. Na fase Semifinal e Final só poderão participar *sócios*, devendo o *não associado*, classificado na fase Preliminar, filiar-se ao Clube.

- I SP Fase Preliminar
- I SP Fase Semifinal
- I RJ Fase Preliminar
- I RJ Fase Semifinal
- I PR Fase Preliminar
- I PR Fase Final
- I SC Fase Preliminar
- I SC Fase Final
- I RS Fase Preliminar
- I RS Fase Semifinal
- I MG Fase Preliminar
- I MG Fase Final
- I ES Fase Preliminar
- I ES Fase Final

início em 01-09-83  
início em 01-09-83  
início em 01-09-83  
início em 01-09-83  
início em 01-09-83  
início em 01-09-83  
início em 01-09-83  
início em 01-04-84  
início em 01-04-84  
início em 01-04-84  
início em 01-04-84

término em 01-03-83  
término em 01-03-85  
término em 01-03-83  
término em 01-03-85  
término em 01-03-83  
término em 01-03-85  
término em 01-03-85  
término em 01-10-83  
término em 01-10-85  
término em 01-10-85  
término em 01-10-85  
término em 01-10-85  
término em 01-10-85

## TORNEIOS TEMÁTICOS

TM/01 — ATAQUE GROB.  
1. P4CR, jogam as pretas.

TM/02 — ABERTURA BIRD — Gambito From.  
1. P4BR, P4R; 2. PxP, P3D; 3. PxP, BxP; 4 C3BR, jogam as pretas.

TM/03 — DEFESA NIMZOWITSCH.  
1. P4R, C3BD; 2. P4D; 3. C3BD, PxP; jogam as brancas.

TM/04 — GAMBITO LETÃO.  
1. P4R, PrS; 2. C3BR, PrBR; jogam as brancas.

TM/05 — ABERTURA RUY LOPEZ — Defesa Bird.  
1. P4R, P4R; 2. C3BR, sC3BD; 3. B5C, C5D; jogam as brancas.

TM/06 — DEFESA FRANCESA — Variante Nimzovich.  
1. P4R, P3R; 2. P4D, P4D; 3. P5R, jogam as pretas.

TM/07 — DEFESA SICILIANA — Variant Alapin.  
1. P4R, P4BD; 2. P3BD, jogam as pretas.

TM/08 — DEFESA SICILIANA — Ataque Keres.

1. P4R, P4BD; 2. C3BR, P3R; 3. P4D, PxP; 4. CxP, C3BR; 5. C3BD, P3D; 6. P4CR, jogam as pretas.

TM/09 — DEFESA SICILIANA — Variant Lasker — Pelikan.

1. P4S, P4BD; 2. C3BR, P3D; 3. P4D, PxP; 4. CxP, C3BR; 5. C3BD, P4R; jogam as brancas.

TM/10 — DEFESA SICILIANA — Variant Polugayevsky.

1. P4R, P4BD; 2. C3BR, P3D; 3. P4D, PxP; 4. CxP, C3BR; 5. C3BD, P3TD; 6. B5CR, P3R; 7. P4B, P4C; jogam as brancas.

TM/11 — GAMBITO DA DAMA ACEITO.

1. P4D, P4D; 2. P4BD, PxP, jogam as brancas.

TM/12 — DEFESA HOLANDESA — Gambito Stauton.

1. P4D, P4BR; 2. P4R, PxP; 3. C3BD, C3BR, jogam as brancas.

TM/13 — DEFESA BUDAPEST.

1. P4D, C3BR; 2. P4BD, P4R, jogam as brancas.

TM/14 — DEFESA ÍNDIA DA DAMA.

1. P4D, C3BR; 2. P4BD, P3R; 3. C3BR, P3CD, jogam as brancas.

TM/15 — ABERTURA INGLESA — Variante Simétrica.

1. P4BD, P4BD; 2. C3BD, C3BR; 3. C3B, P4D; 4. PxP, CxP, jogam as brancas.

---

---

## TORNEIOS DA CADAP

### TORNEIO ABERTO GUSTAVO BARTIS in memoriam

Aberto, para jogadores de qualquer categoria. Inscrições até 30/06/83.

Início em 01/08/83. Preço da inscrição: US\$ 4 ou o valor correspondente em moeda nacional. Pode-se inscrever em mais de um grupo.

### TORNEIOS DE ACESSO E REBAIXAMENTO

Inscrições permanentes, livres apenas para as categorias I e II. Os grupos são de 7 jogadores e o vencedor é promovido à categoria imediatamente superior. Preço da Inscrição: US\$ 3 ou o correspondente em moeda nacional.

---

---